emtempo
Tudo. Agora.
ANO XXXIII - Nº 10.748 - Manaus, quinta-feira, 28 de abril de 2022 - Presidente: Otávio Raman Neves Júnior
R$ 1,00

COMBUSTÍVEIS

Preço da gasolina sobe pela 2ª semana

Dia a Dia 9

REUNIÃO COM GOVERNADOR WILSON LIMA

Bolsonaro promete proteger Zona Franca de Manaus

DIVULGAÇÃO

Em reunião com o governador Wilson Lima, ontem, no Palácio do Planalto, para tratar da reedição de decreto que ameaça a Zona Franca de Manaus (ZFM), Bolsonaro se comprometeu em encontrar um caminho para manter a competitividade do modelo, frente ao projeto de redução de Imposto sobre Produtos Industrializados (IPI) no País.

Política 5

DEPUTADO FEDERAL

David Reis anuncia pré-candidatura

DIVULGAÇÃO

Política 6

OPERAÇÃO CHEIA

Prefeito aumenta auxílio-aluguel

DIVULGAÇÃO

Dia a dia 10

AMAZONAS

Governo busca investimentos em Brasília

DIVULGAÇÃO/SECOM

Economia

CRIME

Gari morto em assalto mudou para Manaus para trabalhar

Dia a Dia 9

CAMPEONATO

Paratletas no Brasileiro de Halterofilismo e Arremesso de Peso

Pódio 11

SETEMBRO

DHYEIZO LEMOS / SEMCOM

Passo a Paço 2022 com foco em turismo

Plateia 13

Última hora

redacao@emtempo.com.br | Gláucia Chair

Prefeitura entrega prêmios do 'IPTU Premiado'

Uma picape automática e mais quatro automóveis foram sorteados entre os contribuintes que realizaram o pagamento da cota única do IPTU 2022 até a data do vencimento, 15/3

DIVULGAÇÃO

Sortudos levaram carros para casa após sorteio do IPTU premiado

Mesmo após dois anos consecutivos de crise no cenário econômico da capital amazonense, causada pelos efeitos da pandemia, a Prefeitura de Manaus conseguiu obter um incremento de 20% em suas receitas do Imposto Sobre a Propriedade Predial e Territorial Urbana (IPTU).

Arrecadação

Até o período de vencimento da cota única e da primeira parcela do tributo, que ocorreu no dia 15/3, a Secretaria Municipal de Finanças e Tecnologia da Informação (Semef) havia registrado uma arrecadação de aproximadamente R$ 150 milhões.

No mesmo período de 2021, as receitas referentes ao IPTU tinham registrado a marca aproximada de R$ 125 milhões.

Para o secretário da Semef, Clécio Freire, o incremento deve-se à campanha "IPTU Premiado", implementada pelo Executivo municipal para incentivar os contribuintes manauenses a estarem quites ou em dia com seus tributos municipais. "Foi uma campanha pensada por toda a Semef e implementada este ano com muito êxito e que devemos aprimorar ainda mais nos próximos anos", avaliou Freire.

Prêmios

Para festejar os resultados obtidos nesta primeira fase da campanha IPTU Premiado, a Prefeitura de Manaus entregou aos felizardos do primeiro sorteio, ocorrido no fim do mês de março, os seus prêmios. Uma picape automática e mais quatro automóveis foram sorteados entre os contribuintes que realizaram o pagamento da cota única do IPTU 2022 até a data do vencimento, 15/3.

Sorteados

Uma das sorteadas, a bancária Cleidiselma Santana de Menezes esteve presente na cerimônia de entrega dos prêmios realizada nesta quarta-feira, 27/4, no auditório da Prefeitura de Manaus, localizado na sede do Executivo municipal, na Compensa, zona Oeste."Sempre pago meu IPTU em cota única, até mesmo para aproveitar os descontos concedidos. Para mim foi uma surpresa ganhar e agora assumo o papel de divulgar a campanha, porque ela é real e eu ganhei. Além disso, com os tributos pagos em dia, a prefeitura garante mais recursos para dispor educação, lazer e infraestrutura para a nossa cidade", declarou a bancária, ao revelar que pretende vender a picape automática, comprar um carro de menor valor e resolver algumas pendências financeiras com o restante do dinheiro.

O comerciante José Raimundo Modesto foi sorteado e também recebeu a chave de um dos automóveis do primeiro sorteio. Ele contou que, com a ajuda da esposa e da filha, conseguiu quitar seu IPTU em cota única pelo segundo ano consecutivo. "Nunca ganhei nada em sorteios e esse prêmio foi uma surpresa para mim. Estou muito feliz. Essa é uma ótima iniciativa da prefeitura, de contemplar os contribuintes que pagam seus tributos em dia", disse.Também foram contemplados neste sorteio os contribuintes Paulo Sérgio Teixeira da Cruz, Ozier Ferreira Coelho e Aurora Del Carmen Rosell Soria. Cada um deles recebeu um automóvel zero.

Sorteios

Com a entrega dos prêmios do primeiro sorteio da campanha IPTU Premiado, agora a Prefeitura de Manaus segue com os sorteios em dinheiro, que irão ocorrer todos os meses.

O subsecretário da Receita da Semef, Armínio Pontes, lembrou que para concorrer o contribuinte só precisa fazer o pagamento do seu IPTU até a data de vencimento das parcelas.

A cada mês, a Prefeitura de Manaus sorteará 17 prêmios em dinheiro que somam R$ 85 mil e, em dezembro, serão dois sorteios especiais: um de R$ 50 mil e outro de R$ 100 mil.

Contexto

Em defesa de David

Ouvidos pela coluna, aliados de David Almeida (Avante) reagiram à declaração do coronel Alfredo Menezes (PL), pré-candidato ao Senado, de que o prefeito não teria sido convidado para o encontro de ontem com Bolsonaro por reclamar da falta de investimento federal em Manaus.

Um vereador da base de David na Câmara Municipal de Manaus destacou que David "está sendo vítima de preconceito" e exigiu "respeito" ao mandatário, também preterido por causa de sua amizade com o senador Omar Aziz (PSD), aliado do ex-presidente Lula.

13º antecipado

O governador Wilson Lima confirmou a antecipação da primeira parcela do 13º salário para 108.287 servidores estaduais em atividade, aposentados e pensionistas nos dias 5 e 6 de maio. Serão injetados R$ 290 milhões na economia do estado.

A antecipação acontecerá nas vésperas do Dia das Mães, o que, segundo lideranças do segmento comercial, deverá turbinar as compras alusivas à comemoração da data.

De acordo com a Sefaz e a Fundação Amazonprev, o Estado possui hoje 83.110 servidores ativos e 25.177 beneficiários aposentados e pensionistas.

Prefeito ativo

O prefeito David Almeida escolheu a orla do Amarelinho, localizada na Avenida Rio Negro, bairro Educandos, na Zona Sul, para iniciar suas ações de assistência a quatro mil famílias de 19 bairros castigados pela enchente deste ano na cidade de Manaus.

A desobstrução de igarapés e a construção de pontes de madeira em locais estratégicos são algumas das medidas urgentes a serem implementadas pelo prefeito no combate à enchente.

Silas complicado

O Comitê Amazonas de Combate à Corrupção formalizou denúncia contra o deputado federal Silas Câmara (Republicanos) à Procuradoria Regional Eleitoral do Amazonas (PRE/AM).

O pano de fundo envolve pedidos de votos feitos pelo vice-presidente da Igreja Assembleia de Deus (IEADAM), pastor Moisés Melo, aos fiéis da congregação religiosa em benefício de Silas Câmara juntamente com os pré-candidatos Dan Câmara e Joelson Silva.

O crime eleitoral ocorreu no sábado (23), no auditório da Igreja Canaã, no Japiim.

Aposentadoria

O deputado Adjuto Afonso (UB) comemorou nas suas redes sociais a aprovação, por unanimidade, na Assembleia Legislativa, do projeto de lei que reajusta o valor da complementação da aposentadoria de pessoas mutiladas ou deformadas pela hanseníase.

Desde seu primeiro mandato, em 1988, o parlamentar acompanha as ações do Movimento da Integração das Pessoas Atingidas pela Hanseníase (Moham), participando da luta contra o preconceito sofrido pelos portadores da doença no Amazonas.

PL dos policiais

O governador Wilson Lima está encaminhando à Assembleia Legislativa do Amazonas (Aleam) o Projeto de Lei de Integralidade e Paridade da Polícia Civil do Estado em relação à aposentadoria da categoria.

Wilson fez o anúncio na terça-feira (26) em reunião com representantes dos sindicatos dos delegados, comissários, investigadores, escrivães e peritos.

Segurança

A Secretaria de Segurança Pública do Amazonas (SSP-AM) e o Tribunal de Justiça do Amazonas (TJAM) debatem um termo de cooperação para garantir a segurança e integridade dos custodiados pela Justiça.

No início da semana, o vice-presidente do TJAM, desembargador Elci Simões, discutiu a questão com representantes da SSP, acertando detalhes para a elaboração de um Termo de Cooperação Técnica entre a Corregedoria-Geral da SSP e o TJAM.

Conteúdo misógino

A Assembleia Legislativa aprovou ontem projeto de lei de autoria da deputada Alessandra Campêlo (PSC) que cria a campanha de conscientização contra conteúdo misógeno e estimulador de violência sexual no ambiente virtual, no âmbito escolar e universitário do Estado.

Subscrito pela deputada liberal Therezinha Ruiz, o PL possui simetria com a lei 13.642/2018, sancionada ex-presidente Michel Temer, que acrescenta à Polícia Federal a atribuição de investigação de casos de misoginia na internet.

A norma determina que a PF possa investigar a propagação de conteúdos que difundam ódio ou aversão às mulheres na rede mundial de computadores.

Mirante sob risco

Apesar dos alertas da Prefeitura de Manaus sobre riscos de deslizamento do barranco que sustenta a orla do Mirante do Encontro das Águas, visitantes, moradores do local, pescadores e curiosos continuam a frequentar o local sem ligar para o perigo.

Conforme membros do movimento SOS Encontro das Águas, os frequentadores do Mirante alegam desconhecimento sobre a interdição da área onde está prevista a construção do Parque Encontro das Águas, com base em projeto do falecido arquiteto Oscar Niemeyer.

DILVUGAÇÃO

Bolsonaro faz nova promessa de preservar a ZFM. Dá para confiar ?

Em encontro com o governador Wilson Lima (UB), ontem em Brasília, o presidente da República, Jair Bolsonaro (PL), prometeu novamente manter vivo o modelo Zona Franca de Manaus.

Em vídeo que divulgou em suas redes sociais, o presidente disse que a redução do IPI não será o fim da ZFM e garantiu, ainda, que tudo fará para garantir a competitividade e os empregos do modelo. Mas, não esclareceu como dará praticidade ao seu exercício retórico.

Na tarde de ontem, o titular da Sefaz, Alex Del Giglio, se reuniu com o ministro André Mendonça, relator da Ação Direta de Inconstitucionalidade (ADI) impetrada pela Procuradoria Geral do Estado (PGE) contra o decreto presidencial que fere de morte a ZFM.

Guerra no Twitter

O senador Omar Aziz (PSD-AM) usou sua conta no Twitter para reagir contra manifestação do ex-ministro do Supremo Tribunal Federal (STF), Marco Aurélio Mello, favorável ao indulto concedido pelo presidente Jair Bolsonaro (PL) ao deputado federal Daniel Silveira.

Na opinião de Mello, "não há crime algum do presidente, que está exercendo o mandato e foi eleito para isso, não há desvio de finalidade".

Discordando, Omar atacou nas redes: "Quem é você, ex-ministro Marco Aurélio Mello, para falar em inconstitucionalidade? Logo você que soltou traficante sem maiores explicações; logo você que afastou presidente do Congresso monocraticamente".

Ação nas redes

Quem está investindo forte nas ferramentas das redes sociais é o pré-candidato a deputado federal Pauderney Avelino (UB).

Detentor de vários mandatos legislativos em Brasília, ele se movimenta principalmente no Facebook, Instagram e WhatsApp para interagir com eleitores e turbinar seu projeto de retorno à Câmara.

Invasão no Javari

Já chegou à Polícia Federal ofício do deputado federal Zé Ricardo (PT) pedindo providências urgentes contra invasão de garimpeiros na Aldeia Jarinal, localizada no alto Rio Jutaí, na Terra Indígena Vale do Javari, Oeste do Amazonas.

O ofício do parlamentar se baseia em denúncia do Conselho Indigenista Missionário (Cimi), Regional Norte I, e da Equipe de Apoio aos Povos Indígenas Livres (Eapil/Cimi).

Além da PF, Zé também acionou a Fundação Nacional do Índio (Funai), o Ministério da Justiça e Ministério Público Federal (MPF).

Sexo e bebedeira

Segundo Zé Ricardo, a denúncia das organizações indígenas envolve abusos sexuais contra mulheres indígenas.

De acordo com as entidades, garimpeiros chegam à aldeia promovendo festas e distribuindo bebidas alcoólicas, embriagando os indígenas e cometendo crimes sexuais contra mulheres, incluindo menores de idade.

O objetivo maior é aliciar os povos para a exploração de ouro na região.

emtempo
Tudo. Agora.

Norte Editora Ltda.
(Fundada em 6/9/87)
CNPJ: 14.228.589/0001-94
Endereço: Rua Dr. Dalmir Câmara, nº 623, São Jorge - CEP: 69.033-070
Manaus/AM

Presidente
Otávio Raman Neves Júnior

Diretora Financeira
Neida Zaranza

Diretora de Redação
Gláucia Chair

Gerente de Circulação
Denis Flores

FALE CONOSCO

3042-1000

Assinatura **(92) 3042-1001** | Comercial **3042-1002**

Redação **(92) 3042-1006** | Circulação **3042-1004**

Aplausos

DILVUGAÇÃO

Aos paratletas do Amazonas que enfrentarão competidores de todo o país no Campeonato Brasileiro de Halterofilismo e Arremesso de Peso, que acontece no período de 4 a 7 de maio deste ano, em São Paulo. Organizada pelo Comitê Paralímpico Brasileiro (CPB), a competição é considerada um dos eventos mais importantes do país, pois garante melhores lugares no ranking brasileiro. O técnico da Adefa, Getúlio Filho, acredita no potencial da equipe . Que tragam muitas medalhas para o nosso Estado!

Vaias

DILVUGAÇÃO

À concessionária Amazonas Energia por mais uma polêmica. Desta vez, a empresa tem dez dias para apresentar sua defesa, após ter sido notificada pelo Instituto de Defesa do Consumidor (Procon-AM), após denúncias sobre falta de energia elétrica no município de Careiro da Várzea. O esclarecimento é a respeito da interrupção do fornecimento de energia nos ramais 4 e 8.

Editorial

Amazonas isolado

Apesar de decantado em prosa e verso como um estado promissor, detentor de riquezas fantásticas que podem tornar-se facilmente o epicentro e um dos motores da nova economia mundial baseada em parâmetros verdes, o Amazonas, na prática, continua navegando em mar revolto, vivendo de favores ou, mesmo, boicotado pelo Governo Federal.

De um lado, sucessivos e implacáveis ataques aos incentivos fiscais da Zona Franca de Manaus, e de outro, o completo isolamento dos mercados das regiões Sul e Sudeste. É esse o quadro atual que trava o Amazonas, sem poder dispor de malha rodoviária para intercambiar com os mercados vizinhos.

O quadro se agrava neste momento por conta das precárias condições de trechos da BR-174, a única via de acesso dos estados do Amazonas e de Roraima à Venezuela e ao Caribe. Vários trechos da rodovia são tomados por crateras e lamaçais apocalípticos.

A propósito, empresários roraimenses de transportes, construção e bebidas, juntamente com representantes dos setores de comércio de combustível, transporte e construção pesada, encaminharam um documento ao DNIT pedindo providências urgentes com relação aos trechos complicados.

Segundo o documento, o pior trecho é o que envolve o rio Alalaú, na divisa com o Amazonas, até a zona urbana do município de Presidente Figueiredo, no Amazonas. Se o DNIT dará a celeridade devida para sanar esse drama, eis a questão. Se demorar, serão incalculáveis os prejuízos econômicos a amazonenses e roraimenses.

Augusto Bernardo Cecílio

Auditor fiscal e professor

O martírio das águas

Os últimos acontecimentos nos têm feito refletir sobre a nossa postura diante do desequilíbrio ambiental causado pelo ser humano. A ação predatória e a ambição solicitada pelo modelo de economia vigente, visando o consumismo e o lucro imediato, ocasionam degradações aos recursos naturais muitas vezes de forma irreversível. Esse tipo de ação ficou mais visível nas últimas vazantes ocorridas no Estado do Amazonas, onde o paradoxo entre a abundância e a escassez dos recursos nos remete de imediato, principalmente a nós, educadores, a reflexões e posterior necessidade de ações que minimizem esses acontecimentos.

Escolas e entidades realizam uma enorme quantidade de atividades de conscientização da população, mais particularmente da comunidade escolar, e com a participação ativa de inúmeras instituições afins, colocam em prática ações educativas que culminam com o Dia Mundial da Água, no dia 22 de março, objetivando possibilitar que educadores e alunos sejam estimulados a refletir e tomar postura de comprometimento com a situação de degradação ao meio ambiente, principalmente aos recursos hídricos, oportunizando o acesso a informações que possibilitem discussões sobre a necessidade da manutenção da riqueza hídrica da região, além de sensibilizar acerca dos problemas ambientais.

Sabemos que as precipitações pluviométricas, catástrofes, decomposição de animais e vegetais, erosão do solo, salinização e ventos poluem naturalmente os cursos de água, porém, o grande problema é a poluição oriunda da atividade humana, cujos despejos dificilmente são recicláveis biologicamente, mesmo com a capacidade de autopurificação, através da neutralização de alguns poluentes, pela luz solar, sedimentação de outros e reciclagem de alguns poucos por atividade de bactérias em suspensão.

Os esgotos domésticos contribuem com uma parcela considerável para a poluição ambiental. Prática lamentável é fazer dos igarapés um depósito de lixo ou poluir os rios a partir das embarcações que singram os rios amazônicos.

É comum se ver grande quantidade de materiais descartáveis, como garrafas, por exemplo, boiando em rios, ou formando uma verdadeira camada de lixo sobre os igarapés. Dificilmente um bueiro de Manaus escapa do lixo jogado nas ruas. Para completar, os fertilizantes e detergentes contém na maioria de suas fórmulas a presença de fosfatos, que carreados por drenagem pluvial ou de esgotos, provocam a morte de vegetais e animais submersos, em consequência da falta de oxigênio.

Casos crônicos de poluição de rios no Brasil trazem sérios problemas econômicos, sanitários e estéticos, afetando diretamente a qualidade da vida urbana, visto que os mananciais são utilizáveis não apenas para o abastecimento industrial e domiciliar, mas também para o uso pastoril, irrigação agrícola, piscicultura, navegação, produção de energia elétrica e hidráulica, além de usos recreativos, sendo urgente a necessidade de se repensar que a água não é um bem infinito e que o homem enquanto cidadão deve assumir uma postura responsável e racional em busca da manutenção da vida na Terra.

Cláudio Humberto

Com André Brito e Tiago vasconcelos

"O Auxílio Brasil agora é permanente"

Arthur Lira, presidente da Câmara, sobre a ampliação sem ferir a responsabilidade fiscal

Recuo de Leite é para ficar bem na fita no PSDB

O que o inconformado Eduardo Leite queria com João Dória, no jantar armado em Brasília, era uma foto com ares de pacificação. O ex-governador do Rio Grande do Sul apostou que, nas convenções do PSDB, substituiria Dória, escolhido nas prévias para disputar a presidência. O gaúcho viu seu apoio minguar, ouviu que, dado o desgaste das prévias, o PSDB iria com Dória ou apoiaria outra sigla. Ele não quis receber a cobrança inevitável do naufrágio da chapa.

O leite azedou

Na tal terceira via, Eduardo Leite já não conta mais com tanta simpatia da senadora Simone Tebet ou de Luciano Bivar.

Perdeu, playboy

Simone Tebet não abre mão de ser cabeça de chapa pelo MDB. Mandachuva do União Brasil, Bivar prefere ser ele mesmo o vice.

O menos pior

Nas contas da 3ª via, Leite não tem força nacional e mal agrega o PSDB rachado. Já se fala em aliança até com o irascível Ciro Gomes (PDT).

Confusão no ninho

Leite já cogita disputar o Governo do RS, mas Ranolfo Vieira Jr (PSDB) assumiu a cadeira e não pretende entregar tão fácil.

Ricaço paulista tenta vaga de suplente no DF

Suplente da senadora Rose de Freitas (MDB) no Espírito Santo, o paulista Luiz Pastore balança o rabo pela suplência de Flávia Arruda (PP), favoritíssima a conquistar a vaga do Distrito Federal no Senado. Desconhecido em Brasília, Pastore ganhou notoriedade em 2013, ao pagar US$50 mil para beijar a modelo inglesa Kate Moss, em leilão beneficente que reuniu milionários e celebridades em São Paulo.

Senador de recesso

Suplente de Rose de Freitas, Pastore assumiu a titularidade no recesso do fim de 2019, e descolou uma viagem à Índia representando o Senado.

Bolsonaro definirá

A ex-ministra Flávia Arruda nem tomou conhecimento de Pastore. Disse apenas que caberá ao presidente Jair Bolsonaro definir seus suplentes.

Pretensão legítima

A suplência de Flávia é pretendida ("legitimamente", diz ela) por filiados ao Republicanos, inconformados com candidatura de Damares no DF.

Roubo protegido

A cúpula da CPI da Pandemia deveria explicar a recusa de investigar o "Consórcio Nordeste", de nove governadores. Como o caso em que o baiano Rui Costa (PT) pagou R$48 milhões adiantados uma empresa de subprodutos da maconha por 300 respiradores nunca entregues.

Língua errada

Luiz Lima (PL-RJ) aponta a "cara de pau" do ex-governador da Bahia Rui Costa (PT) ao dizer à PF que comprou 300 respiradores à Hempcare, que importa subprodutos de maconha, por "não dominar o inglês".

Perillo recebe Doria

O pré-candidato do PSDB à presidente, João Doria, visitará nesta quinta-feira (28) as cidades de Trindade e Goiânia, Goiás, acompanhado do ex-governador Marconi Perillo, presidente estadual do seu partido.

Showmício pode?

O grupo do ex-deputado Paulinho da Força informa que, PT, PCdoB, Solidariedade, PSB e Psol terão representantes no showmício de 1º de Maio, com Lula, artistas e cia. Condenável mesmo, só motociata.

Virou celebridade

Assim que apareceu na Comissão de Segurança Pública, onde foi indicado e eleito vice-presidente, o deputado Daniel Silveira (PTB-RJ) foi tietado por visitantes, deputados e prefeitos, muitos pedindo fotos.

Representatividade

Virou alvo de piada nas redes sociais a comemoração da eleição do deputado Orlando Silva (PCdoB-SP) como presidente da Comissão de Direitos Humanos, pela minúscula bancada comunista na Câmara.

Imóveis atraem

Segundo dados da Associação Brasileira de incorporadoras Imobiliárias (Abrainc), o Brasil registrou alta de 27% no número de lançamentos de imóveis em 2021 na comparação com 2020: 153,7 mil novas unidades.

Brasil empreendedor

O reaquecimento da economia com o fim do isolamento social é cada vez mais evidente. A força do setor privado começou a ser vista em 2021, quando houve queda de 9,8% nas falências em relação a 2020.

Pensando bem...

...fatiar indulto para tornar deputado inelegível é mole para quem já fatiou artigo da Constituição para manter elegível a ex-presidente cassada.

PODER SEM PUDOR

Mão no desperdício

Espremidos no banco de trás do carro oficial, Tancredo Neves e mais três parlamentares jogavam conversa fora. Falavam sobre a importância do sexo na vida do homem. Um deles não se sentia à vontade com o assunto – uma deputada correligionária do então governador de Minas, conhecida pelo tamanho do sapato que usava. O papo prosseguiu e a moça só ouvia os comentários libidinosos dos políticos. Percebendo que ela não estava mesmo à vontade, Tancredo colocou a mão delicadamente sobre sua perna e disse, como um lamento: "Ah, menina... já pensou se eu pudesse e se você gostasse?"

Política

politica@emtempo.com.br | Lucas Henrique

Em reunião com Wilson Lima, Bolsonaro afirma que protegerá ZFM

O presidente prometeu mais uma vez que não acabará com a competitividade da Zona Franca

Rebeca Vilhena

O governador Wilson Lima se reuniu nesta quarta-feira (27), no Palácio do Planalto, em Brasília, com o presidente da República, Jair Bolsonaro (PL), para tratar sobre a reedição do Decreto Federal 11.047/2022, que ameaça os mais de 100 mil empregos da Zona Franca de Manaus (ZFM). Bolsonaro se comprometeu em encontrar um caminho para manter a competitividade da ZFM frente ao decreto que reduziu o Imposto sobre Produtos Industrializados (IPI) em 25% no país.

Na última sexta-feira (22), o Governo do Amazonas protocolou uma Ação Direta de Inconstitucionalidade (ADI) no Supremo Tribunal Federal (STF) contra os efeitos do decreto para a competitividade da ZFM. A reunião com o presidente mantém a estratégia do governador de manter o diálogo com o Governo Federal na defesa dos empregos dos amazonenses.

"Estamos aqui em tratativas para discutir a melhor maneira para o Amazonas não perder competitividade para o resto do país. Isso basicamente não existe quando houve aquela pressão toda para reduzir o IPI para o resto do país", esclareceu.

"É um benefício a mais para Manaus, uma estratégia criada lá atrás pelos militares. A soberania da Amazônia passa pela Zona Franca. Jamais vamos querer que isso seja ameaçado. O governador traz com muita responsabilidade essa questão e os técnicos estão reunidos para buscar alternativas até para melhorar a competitividade e garantir a empregabilidade em Manaus e no Amazonas", declarou o presidente Bolsonaro.

DIVULGAÇÃO

Alfredo Menezes ex-superintendente da Zona Franca de Manaus (Suframa) também participou da reunião

Segundo Wilson Lima, há uma sinalização do Governo Federal para que seja publicado um novo decreto ampliando para 35% a redução do IPI, deixando de fora os produtos da Zona Franca de Manaus. A equipe técnica da Secretaria de Estado da Fazenda realizou reunião com membros do Ministério da Economia, por determinação do presidente Bolsonaro.

"A gente está tratando de uma matéria que é eminentemente econômica e aí o presidente, quando editou essa questão do IPI, ele pensou no Brasil como um todo. E aí, lá no estado do Amazonas, a gente está defendendo as questões do estado do Amazonas. E a nossa vinda aqui em Brasília tem sido para sensibilizar o presidente e principalmente o Ministério da Economia", enfatizou o governador.

Alfredo Menezes, ex-superintendente da Zona Franca de Manaus (Suframa), também participou da reunião. Segundo ele, essa é uma pauta que precisa ser esclarecida porque há parlamentares que estão fazendo "terrorismo".

"Este é um assunto sério que precisa ser esclarecido à população do Amazonas. O modelo é garantido em lei. O presidente vem mais uma vez rechaçar qualquer ameaça de que a Zona Franca de Manaus vai acabar", garantiu.

Ação do Governo

A proposta do Governo do Estado apresentada ao Ministério da Economia é para que seja revogada a redução do IPI para produtos com Processo Produtivo Básico (PPB) aprovados que não sejam fabricados no Polo Industrial de Manaus (PIM). Dessa forma, fica mantida a vantagem comparativa do incentivo do imposto já existente na ZFM.

A ADI, apresentada pelo governador Wilson Lima por meio da Procuradoria Geral do Estado (PGE-AM), requer a concessão de medida cautelar para suspender a redução das alíquotas do IPI, previstas no Decreto Federal 11.047/2022, aos produtos produzidos pelas indústrias instaladas na ZFM. A medida requerida pelo Estado visa manter a competitividade do PIM ao suspender a redução do IPI para esses produtos quando produzidos fora da Zona Franca.

A manutenção das vantagens comparativas da ZFM permite a preservação das 500 indústrias instaladas no PIM, com mais de 100 mil empregos gerados, além da competitividade do polo para atração de investimentos.

"O modelo Zona Franca de Manaus é o mais exitoso da Amazônia em termos de desenvolvimento econômico, social e ambiental. E a minha maior preocupação é com homens e mulheres que moram no estado do Amazonas e que dependem desses empregos para sustentar suas famílias", disse o governador, ao comentar os impactos do decreto para a ZFM.

Análise do processo

O Ministro André Mendonça, foi sorteado para ser o relator da ADI (Ação Direta de Inconstitucionalidade) apresentada no STF (Supremo Tribunal Federal) pelo governador do Amazonas, Wilson Lima (União Brasil), para alterar a redução da alíquota de IPI em relação aos produtos da ZFM (Zona Franca de Manaus).

O relator decidirá sobre o pedido de medida urgente para que a redução das alíquotas de IPI não alcance os produtos fabricados na Zona Franca de Manaus.

TECNOLOGIA

Prefeitura alinha legislação para implantação da tecnologia 5G em Manaus

Está tramitando na Câmara Municipal de Manaus (CMM), desde a primeira quinzena de abril, um projeto de lei do Executivo que se refere à nova lei para licenciamento e instalação das estações de rádio-base (ERB) autorizadas e homologadas pela Agência Nacional de Telecomunicações (Anatel), para adequação e implementação da tecnologia 5G na capital amazonense.

Nesta terça-feira (24) o vice-presidente do Instituto Municipal de Planejamento Urbano (Implurb), arquiteto e urbanista Claudemir Andrade, se reuniu com o vereador Antônio Peixoto (PTC), na sede da autarquia, no bairro Compensa, zona Oeste, para tratar sobre o tema.

Junto com a Procuradoria Geral do Município (PGM) e setores técnicos do Implurb, foi construído o projeto de lei enviado pelo prefeito David Almeida à CMM, visando dar maior celeridade ao licenciamento das estações de telecomunicações.

O vereador apresentou na câmara, proposta para instalação do sistema em Manaus, considerando que deve haver legislação específica para o 5G. Conforme o prefeito David Almeida, a proposta enviada pelo Poder Executivo é para desburocratizar as licenças ao setor, e o que levaria, antes, 60 dias para ser autorizado, passará a ter um prazo de no máximo 48 horas.

"Uma das mudanças é que na zona rural de Manaus o licenciamento não será cobrado. Nós vamos permitir a instalação e posteriormente a fiscalização, portanto, estamos nos adequando à chegada da tecnologia 5G na cidade. Manaus já está se preparando para recebê-la", destacou o prefeito.

As solicitações de instalação de ERBs fora das zonas urbanas e das zonas de transição estão isentas de pagamento de licenciamento, sendo obrigatório a formalização de processo para fins de cadastro.

Nova lei

O licenciamento será autodeclaratório e substituirá todas as legislações urbanísticas municipais que regem a matéria, dando mais agilidade à tramitação junto ao Implurb. Após protocolar o processo com a documentação necessária, pagar as taxas, a instalação poderá ser executada.

A mensagem do Executivo prevê licenciamento autodeclaratório e simplificado para estações de rádio-base (ERB), incluindo os tipos móvel e pequeno porte, cadastrados, autorizados e homologados pela Anatel.

"Os profissionais trazem as informações sobre as antenas, abrem o processo e pagam as taxas. Automaticamente, uma vez pago, ficam autorizados a fazer a instalação do equipamento. A fiscalização será posterior e havendo alguma inconsistência será feito algum ajuste perante o solicitante", explicou Claudemir Andrade.

A futura lei complementar tem 22 artigos e enquadra os ERBs na categoria de equipamento urbano, considerando-os bens de utilidade pública e relevante interesse social, conforme disposto na Lei Geral de Antenas (lei federal nº 13.116/2015), podendo ser implantadas em todas as zonas urbanas e de transição do município de Manaus.

DIVULGAÇÃO

A tecnologia 5G é o padrão de tecnologia de quinta geração para redes móveis e de banda larga

Daniel Silveira é eleito membro titular da Comissão de Constituição, Justiça e Cidadania

DIVULGAÇÃO

Em represália pelas ações do Supremo Tribunal Federal, partidos de direita elegeram o deputado federal Daniel Silveira para quatro comissões na Câmara Federal

Indicado para o posto pelo PSC, o deputado do PTB condenado pelo STF foi escolhido em votação secreta

Condenado pelo Supremo Tribunal Federal (STF) na semana passada, o deputado Daniel Silveira (PTB-RJ) foi indicado pelo partido dele para ocupar vagas em cinco comissões da Câmara dos Deputados.

Silveira será membro titular da Comissão de Constituição, Justiça e Cidadania (CCJ), uma das mais cobiçadas e importantes da Casa. A CCJ é responsável por examinar se são constitucionais e se podem ser admitidas propostas que tramitam na Câmara. Todos os projetos precisam ser validados por essa comissão, que tem o poder de arquivar ou manter a tramitação das propostas.

O parlamentar também foi indicado pelo partido, e eleito pelos pares, primeiro-vice-presidente da Comissão de Segurança Pública e Combate ao Crime Organizado. Nesse caso, foi eleito por unanimidade, com 20 votos, assim como o presidente do colegiado, Aluisio Mendes (PSC-MA), e o 2º vice-presidente, Junio Amaral (PL-MG).

Condenado pelo STF

Daniel Silveira foi condenado a oito anos e nove meses de prisão em regime fechado por ataques antidemocráticos ao Supremo e a ministros da corte.

No dia seguinte, entretanto, o presidente Jair Bolsonaro concedeu indulto individual (perdão da pena) ao parlamentar – o que, na prática, deve impedir a execução da pena.

Os ministros da Corte também determinaram a perda do mandato e dos direitos políticos, além de multa de cerca de R$ 200 mil.

A cúpula do Congresso, porém, tem defendido que o mandato do deputado só poderá ser cassado com aval da Câmara à decisão do STF

Também titular na CCJ, a deputada Fernanda Melchionna (PSOL-RS) criticou a indicação de Silveira para a vaga, o que ela considera uma provocação ao STF.

"O fato de ele estar na principal comissão da casa mostra que eles seguem nessa tentativa de empoderar e dar respaldo a esses inimigos das liberdades democráticas, gente que infelizmente vocifera ódio, violência, intolerância e faz apologia ao que foi pior da nossa história, que é a ditadura militar.

ELEIÇÕES

David Reis anuncia pré-candidatura a deputado estadual

O vereador David Reis (Avante), presidente da Câmara Municipal de Manaus (CMM), confirmou na última terça-feira (26) sua pré-candidatura a deputado estadual para a disputa do pleito eleitoral deste ano.

A decisão veio a partir do anúncio de que Sabá Reis (Avante), seu pai, não iria concorrer ao mesmo cargo. Especulações de que Sabá faça parte da chapa do governador Wilson Lima (União Brasil) aumenta após a movimentação.

"A decisão do ex-deputado Sabá Reis está tomada e não se dá em virtude da possibilidade de um vice. Ele tem um entendimento que eu com o terceiro mandato de vereador e, agora, presidindo um Poder são ingredientes e experiências para somar. Agora é oportuno pleitear uma vaga na Assembléia Legislativa", declarou David.

DIVULGAÇÃO

Atualmente David Reis é presidente da Câmara Municipal de Manaus

Dr. Euler Ribeiro

Médico, PhD em Geriatria e Gerontologia

Degeneração Macular

A Degeneração Macular Relacionada à Idade (DMRI) é a causa mais comum da perda da visão depois dos 50 anos de idade. É uma doença que afeta a mácula, parte da retina responsável pela visão central, causando sua degeneração por depósitos de restos celulares. A maioria das pessoas não conhecem a DRMI até se depararem com a perda gradativa da visão, porém nos estágios iniciais poucas pessoas apresentam os sinais da doença, somente após a evolução da enfermidade que começam a aparecer os sintomas que são: visão borrada, pontos luminosos, manchas no centro da visão, diminuição da sensibilidade aos contrastes de luz, linhas distorcidas e tortuosas e necessidade de iluminação mais intensa para leitura. Existem dois tipos de DMRI: a seca e a úmida. A DMRI seca é a forma mais comum, correspondendo cerca de 90% dos casos, é também a que se instala precocemente a partir dos 50 anos de idade provocando apenas perda gradual da visão. Deve-se ao acúmulo de gorduras e proteínas sobre a mácula, segurando as células fotorreceptoras, prejudicando assim a transmissão das imagens para o cérebro através do nervo óptico. A perda parcial da visão pode interferir nas atividades cotidianas, como dirigir, ler e até cozinhar, por isso é essencial buscar ajuda médica para minimizar os transtornos na qualidade de vida. Já a DMRI úmida que corresponde aos outros 10% dos casos é a forma mais agressiva e pode provocar perda total da visão. O aparecimento de micro vasos anormais podem crescer sob a retina causando extravasamento e degeneração rápida, existindo o risco de ocorrer nos dois olhos. A origem da doença não tem uma única causa conhecida, mas sabemos que há alguns fatores de risco que aumentam a probabilidade de desenvolvê-la, como idade, predisposição genética, exposição a luz solar sem proteção, Hipertensão, Obesidade, ingestão rica em gorduras e açúcares, dieta pobre em verduras e frutas e Tabagismo. Atualmente existem tratamentos capazes de estabilizar a evolução da doença. O tratamento está disponível na rede pública de saúde com a oferta do medicamento antigiogênico e o exame de tomografia de coerência óptica. Recomendo que todos incluam em suas rotinas de exames anuais o cuidado com a visão, quanto mais cedo for diagnosticada a Degeneração Macular, maior será a chance de preservar a visão central. Portanto, a melhor forma de evitar certas doenças é a prevenção, cuidem da sua saúde ocular na juventude para evitar problemas futuros, não fume, use óculos de proteção contra raios ultravioletas ao tomar sol ou brincar de pipa, não use complementos vitamínicos sem orientações médicas, faça atividades físicas e garanta um envelhecimento mais saudável.

Economia

redacao@emtempo.com.br | Gláucia Chair

Wilson Lima busca investimentos para o Amazonas em Brasília

Exploração do potássio em Autazes, obras na BR-319 e implantação de duas unidades da Havan em Manaus estão entre as discussões

Da redação

Divulgação/Secom

Em Brasília, o governador também se reuniu com Luciano Hang que abrirá lojas da Havan na capital

O governador do Amazonas, Wilson Lima, tratou de novos investimentos para o Amazonas durante agenda oficial em Brasília, nesta quarta-feira (27/04). Entre as discussões estão a exploração de cloreto de potássio no município de Autazes; a implantação, em Manaus, de duas unidades da Havan, rede nacional de lojas de departamento; e a reconstrução do trecho do meio da BR-319 (Manaus – Porto Velho).

Wilson Lima foi à capital federal para se reunir com o presidente da República, Jair Bolsonaro, com quem conversou sobre os impactos do Decreto Federal 11.047/2022, que ameaça os mais de 100 mil empregos da Zona Franca de Manaus (ZFM). Paralelamente, também discutiu outras pautas de interesse do Amazonas. No encontro com o presidente, Wilson Lima tratou sobre a jazida de potássio, principal insumo para a produção de fertilizantes, existente em Autazes. A exploração no Amazonas ajudaria a atender à necessidade brasileira. O Projeto de Lei 191/2020 tramita na Câmara Federal para regulamentar a exploração deste e outros recursos minerais em terras indígenas e institui a indenização pela restrição do usufruto. Atualmente, o PL tramita em comissões da Casa Legislativa.

BR-319

Em relação à BR-319, o governador ressaltou, durante reunião com Bolsonaro, a importância da rodovia, única ligação terrestre com o resto do país.

Havan

Ainda em Brasília, o governador se reuniu com Luciano Hang. O empresário confirmou que duas lojas da rede Havan serão abertas em Manaus este ano, a primeira em junho. O governador agradeceu pelos investimentos. "Quero lhe agradecer por acreditar em nosso estado", disse Wilson Lima.

"Vamos abrir duas lojas este ano, a primeira agora em junho. O nosso plano é colocar mais lojas em Manaus e quem sabe prospectar outras cidades desse estado maravilhoso. Geração de emprego, é isso que eu amo fazer", disse o empresário.

ZONA FRANCA

Suframa avalia hoje 34 projetos para o PIM

Em meio a todo o debate sobre o decreto do presidente Jair Bolsonaro que reduziu o Imposto de Propriedade Industrial (IPI) para todo o país, retirando os benefícios da Zona Franca de Manaus (ZFM), o Conselho de Administração da Suframa vai realizar amanhã, quinta-feira (28), a 303ª Reunião tendo na pauta a aprovação de 34 projetos e R$ 610 milhões em novos investimentos. A reunião será a partir das 10h (horário de Brasília), por meio de videoconferência, quando os conselheiros vão deliberar sobre novos investimentos e empregos para a Zona Franca de Manaus. Dos 34 projetos industriais de serviços e agroindustriais, 13 são de implantação e 21 de diversificação, ampliação ou atualização. Os projetos totalizam investimentos superiores a R$ 610 milhões e estimam a geração de 1.048 empregos em até três anos. Sob a presidência da secretária especial de Produtividade e Competitividade do Ministério da Economia, Daniella Marques Consentino, a reunião contará com a participação do superintendente da Suframa, Algacir Polsin, e de demais conselheiros representantes de órgãos ministeriais, governos estaduais e municipais e entidades de classe, entre outros.

Entre os projetos de implantação, destacam-se, principalmente, a proposição da empresa Flextronics da Amazônia Ltda, que visa a fabricação de placa de circuito impresso montada, de uso em informática, com investimentos previstos de R$ 231 milhões.

LINHAS AÉREAS

Procon-AM notifica Voepass após cancelamentos de voos

DIVULGAÇÃO

Empresa tem 10 dias para enviar resposta sobre os cancelamentos

O Instituto de Defesa do Consumidor (Procon-AM) emitiu duas notificações para a Voepass Linhas Aéreas, após diversos relatos de cancelamentos de voos no Amazonas, desde o feriado da Páscoa. O órgão encaminhou a documentação nesta quarta-feira (27/04), e a empresa tem dez dias para apresentar resposta.

Em uma das notificações, o Procon-AM pede que a companhia aérea responda quantos voos foram cancelados em 2022 e os motivos para os cancelamentos. Em caso de viagem não realizada por alguma questão técnica da aeronave, a empresa deve apresentar documentação que comprove o fato, assim como o histórico de manutenções recentes.

Além disso, o Procon-AM também solicitou que a Voepass preste esclarecimentos sobre o atendimento físico e imediato aos passageiros no aeroporto, já que não há esse serviço disponível para os clientes da companhia.

"O Procon-AM tem recebido inúmeras denúncias sobre cancelamentos, tanto de voos com saída do interior, como da capital. Nossas notificações visam garantir o cumprimento dos direitos dos consumidores, e sobretudo, a segurança dos passageiros", frisa o diretor-presidente do Procon-AM, Jalil Fraxe.

O titular do Procon-AM acrescenta que a determinação do Governo do Estado é para que as demandas sejam atendidas e que os amazonenses possam usufruir das relações de consumo de forma eficiente e transparente, impulsionando as atividades econômicas do estado e o turismo é uma delas.

Caso a empresa não responda ou o retorno seja considerado insatisfatório, será aplicada multa.

Câmara não criou bagagem gratuita em avião, diz representante de aéreas

O argumento que o setor aéreo vai usar para defender a manutenção do atual sistema de preços para despacho de bagagem é exatamente o mesmo de cinco atrás, quando a Anac liberou a venda de uma categoria de passagens só com mala de mão. A informação é da Folha de São Paulo. Após a votação da Câmara nesta terça (26), que tenta resgatar o modelo antigo, executivos de empresas aéreas disseram que é mais democrático vender o bilhete sem mala porque é mais barato. Mas a questão do preço ficou complexa. Antes da mudança, em 2017, o setor dizia que se a cobrança proporcional às malas do cliente fosse liberada, o preço da categoria sem bagagem cairia. O problema é que, na época, o dólar, que impacta os custos do setor, girava na casa dos R$ 3 e hoje ronda R$ 5, segundo Eduardo Sanovicz, presidente da Abear, que reúne empresas aéreas. O setor também atravessa um período de alta do combustível. "O modelo de precificação atual prevê uma tarifa mais barata que as demais para quem viaja sem bagagem. O que se fez ontem na Câmara não foi criar bagagem gratuita. Se esse projeto passar no Senado, o custo do despacho será socializado entre os que viajam com bagagem e os que viajam sem. Mas todos pagam", diz Sanovicz.

Governo defende garantias constitucionais da ZFM com ministro do STF

Procurador-geral do Estado, Giordano Cruz, também se reuniu com o advogado-geral da União, Bruno Bianco, para discutir a questão

Após o Governo do Amazonas ingressar com uma Ação Direta de Inconstitucionalidade (ADI) no Supremo Tribunal Federal (STF), contra os efeitos do Decreto Federal 11.047/2022 para a Zona Franca de Manaus (ZFM), representantes da Secretaria de Estado da Fazenda (Sefaz-AM) e da Procuradoria Geral do Estado (PGE-AM) se reuniram, nesta quarta-feira (27/04), com o ministro do STF, André Mendonça, relator da ADI, para defender a importância do modelo.

A reunião foi articulada pelo governador Wilson Lima que, também nesta quarta-feira, conversou com o presidente Jair Bolsonaro sobre os impactos do Decreto 11.047/2022 e soluções para preservar a ZFM.

Participaram do encontro com o ministro do STF, o secretário da Sefaz, Alex Del Giglio, o procurador-geral do Estado, Giordano Bruno da Costa Cruz, o secretário de Receita da Sefaz-AM, Dario Parim, e o coordenador do Comitê de Assuntos Tributários Estratégicos (Cate) do Governo do Amazonas, Nivaldo Mendonça.

DIVULGAÇÃO

Secretário da Fazenda do AM, Alex Del Giglio, explicou que encontro apresentou indicadores e importância do modelo

A reunião, explicou Alex Del Giglio, teve como objetivo apresentar ao ministro a importância da preservação das garantias constitucionais da ZFM, que é o principal modelo de desenvolvimento regional do país, com enorme contribuição social, econômica e ambiental não apenas para o Amazonas e região, mas para todo o país.

No encontro, foram apresentados indicadores que mostram a importância da ZFM, entre os quais a capacidade de geração de receita tributária federal, a existência de mais de 500 indústrias no Polo Industrial de Manaus (PIM) e mais de 100 mil empregos, além do ganho ambiental que o modelo proporciona.

De acordo com o titular da PGE-AM, Giordano Bruno da Costa Cruz, também foram apresentadas as argumentações da ADI e a necessidade da concessão da medida cautelar, para preservar as garantias constitucionais da ZFM e a competitividade do PIM.

O procurador-geral e o secretário estadual de Fazenda também afirmaram ao ministro do STF que o Governo do Estado está aberto à discussão com o Governo Federal para uma solução que preserve as garantias da ZFM. André Mendonça se comprometeu a despachar a ADI com celeridade.

Reunião na AGU

Pouco antes do encontro com o ministro do STF, Giordano Bruno da Costa Cruz se reuniu com o advogado-geral da União, Bruno Bianco, para explicar o embasamento da ADI e, também, deixar claro que o Estado está aberto à discussão de soluções que mantenham os diferenciais competitivos da Zona Franca de Manaus, bem como os milhares de empregos gerados no PIM.

"A Advocacia-Geral da União ficou de estudar nossa ADI e verificar a possibilidade de um acordo para solução da questão, que passaria pela criação de medidas econômicas compensatórias à Zona Franca de Manaus, mantendo a sua competitividade", afirmou Giordano Bruno.

COMBUSTÍVEL

Preço da gasolina sobe pela 2ª semana

O preço da gasolina comum para o consumidor brasileiro cresceu pela segunda semana seguida no país. O custo do combustível no Brasil sobe desde o início de abril, quando o litro do produto era comercializado em média por R$ 7,192. Atualmente, a gasolina comum é vendida a R$ 7,270.

Os dados fazem partes do boletim mais recente da Agência Nacional do Petróleo, Gás Natural e Biocombustíveis, divulgado na terça-feira (26).

A gasolina comum mais cara no Brasil é encontrada no estado do Piauí, onde o litro do combustível custa em média R$ 8,130. O segundo lugar ficou com o Rio de Janeiro: R$ 7,775. Na terceira posição aparece o Distrito Federal, com um custo de R$ 7,704. O custo elevado do combustível no Brasil vai na contramão do mercado internacional, que registra nas últimas semanas uma queda de 4% no preço do Brent, índice que determina o custo do barril de petróleo no exterior. O indicador apresenta o menor nível em duas semanas, devido às preocupações com os prolongados lockdowns por Covid-19 na China e possíveis aumentos nas taxas de juros dos EUA. De acordo com o economista da FGV Gilberto Braga, o preço da gasolina brasileira não é somente regulado pelo dólar, apesar de a moeda americana ter grande peso no custo final de produção. Ele explica que a inflação e a escalada dos juros no Brasil "sufocam" financeiramente o setor. "Inicialmente, o preço da gasolina é feito com base em dólar e no Brent, que registra uma forte queda, sim. No entanto, muitos dos custos do combustível são nacionais e tem custos internos", disse o economista. "E esses custos foram ajustados por conta da inflação, que vem pressionando a economia brasileira nos últimos meses. Não podemos afirmar que o preço da gasolina vai cair no Brasil, só por conta do Brent. Os custos internos também precisam ser analisados", acrescentou. Assim como a gasolina comum, o preço do etanol também teve alta em abril. O combustível registrou uma alta de quase 5% nos postos do país somente entre 17 e 23 deste mês. Em valores absolutos, o litro do etanol foi de R$ 5,241 a R$ 5,496.

Gás

Já o preço do gás de 13 kg de GLP se manteve estável durante o mês de abril. O botijão, segundo a ANP, custou R$ 113, em média, nos estados brasileiros. No entanto, em algumas regiões do país, o GLP pode chegar a R$ 160. O óleo diesel, combustível utilizado por caminhoneiros, também segue estável em abril, de acordo com o levantamento. Na prática, neste mês, o diesel flutuou e atingiu o preço de R$ 6,60 por litro.

REPRODUÇÃO

Preço da gasolina assusta motoristas e mercado financeiro

PRIMEIRO TRIMESTRE

Licenciamento urbano tem 87% de processos aprovados

O Conselho Municipal de Desenvolvimento Urbano (CMDU) analisou, no primeiro trimestre de 2022, 127 processos, sendo a maioria referente à regularização e Habite-se (44,8%), seguido de certidões em geral (31,5%) e aprovação de projetos (15,7%). Entre os processos que foram ao CMDU, 110 tiveram aprovação total (87%), três foram por provimento parcial (2%) e 14 foram indeferidos (11%).

O colegiado de Planejamento Urbano Municipal da Prefeitura de Manaus analisa processos desde licenças, Habite-se, renovações e certidões de licenciamento que tramitam no Instituto Municipal de Planejamento Urbano (Implurb).

Para o presidente do colegiado e vice-presidente do Implurb, arquiteto e urbanista Claudemir Andrade, a expectativa para 2022 é de ser célere, ter menos burocracia e mais ações em pauta, especialmente de projetos que vão ser executados com recursos do Fundo Municipal de Desenvolvimento Urbano (FMDU), além das parcerias de investimento urbano com os governos estadual e federal.

Atividade

O volume de processos em pauta durante o ano tem relação direta com as metas do Implurb, uma vez que quanto maior a atividade na autarquia, maior a quantidade de recursos e tendência de alta para o colegiado.

"O conselho tem um papel fundamental no planejamento da cidade e tem uma importância estratégica para o desenvolvimento urbano, nas questões sociais e habitacionais", observou Andrade.

Entre os processos que também vão para o conselho constam aprovação e regularização de edificações; análises e aprovação de medidas mitigadoras e compensatórias para empreendimentos de impacto urbano-ambiental; decisões sobre pedidos de alteração de uso do solo, com atuação da Comissão Técnica de Planejamento Urbano (CTPCU); diligências, entre outros.

REPRODUÇÃO

Presidente do colegiado e vice-presidente do Implurb, arquiteto e urbanista Claudemir Andrade

Dia a dia

diaadia@emtempo.com.br | Leonardo Sena

Professora incentiva aprendizado por meio de realidade aumentada

A professora passou a utilizar a ferramenta como uma forma de ampliar o interesse e a curiosidade pelos conteúdos de sua disciplina

Gabriela Brasil

DIVULGAÇÃO

Processo de aprendizagem personalizado e incentivo ao trabalho em equipe através de atividades colaborativas são benefícios da ferramenta nas salas de aula

A tecnologia digital é uma ferramenta cada vez mais presente em diversos âmbitos da vida da sociedade. Nesse sentido, muitos educadores buscam usar os aparelhos digitais como aliados na construção do ensino e aprendizado em ambiente escolar. Uma alternativa tecnológica para potencializar os estudos é a utilização de livros paradidáticos com Realidade Aumentada (RA).

Uma professora que já ministra as aulas de geografia com os livros de realidade aumentada é a Gleiciane Batista, que atua no Ensino Fundamental da Escola Estadual Gabrilelle Cogels, localizada no bairro Puraquequara, Zona Leste de Manaus.

"Na sala de aula, eu faço os alunos terem uma viagem geográfica real por meio da RA. Eles podem ver como funcionam os relevos, os vulcões e as diferenciações climáticas, por exemplo. O livro deixa de ser um material estático em duas dimensões e passa a admitir conteúdos audiovisuais", afirma a professora.

A ideia de utilizar essa ferramenta inovadora nas salas de aula surgiu após os alunos retornarem às aulas presenciais. A professora percebeu que muitos estudantes voltaram do período pandêmico em um ritmo mais próximo dos meios digitais.

Assim, por meio de seus próprios recursos, Gleiciane passou a utilizar a ferramenta como uma forma de ampliar o interesse e a curiosidade dos alunos pelos conteúdos de sua disciplina, no final do mês de abril deste ano.

"Eles estavam muita apegados ao uso do celular. Quando a gente voltou, vi que o celular era contínuo na sala de aula. Então, para eu unir o útil ao agradável, tentei uma nova metodologia para implementar nas salas de aula, e encontrei o livro com realidade aumentada", conta.

Projeto

Atualmente, a professora disponibiliza o material didático de realidade aumentada para cerca de 43 alunos, que fazem parte da turma no 6º ano da Escola Estadual Gabrilelle Cogels. Porém, já planeja um projeto para expandir o acesso ao livro digital para outros estudantes.

O projeto vai iniciar no dia 13 de maio de 2022, quando a professora Gleiciane vai orientar outros professores a utilizarem o livro de RA em suas disciplinas. A projeção da educadora é de que o novo instrumento inovador seja inserido em todas as turmas do ensino médio da escola onde leciona.

"Queremos alcançar o maior número de alunos até o final do ano, pois percebo muitos benefícios, quanto ao ensino e à aprendizagem. Eles interagem mais, e eu acho que eles absorvem muito melhor o conhecimento através do visual, porque eles perguntam bastante como é que acontecem os fenômenos e ficam com mais curiosidade sobre o assunto", explica a professora.

Conforme a professora, o livro de RA projeta objetos do mundo digital em ambientes físicos, por meio de celulares ou tablets.

PESAR

Gari morto em assalto veio a Manaus para trabalhar, diz irmã

Bianca Fatim

O gari Aldenir Rodrigues Castilho, 25, que foi morto por assaltantes na noite de terça-feira (26), era natural de Benjamin Constant e veio para Manaus há três anos em busca de uma vida melhor. O trabalhador foi assassinado enquanto trabalhava, no Japiim, Zona Sul, como gari.

De acordo com a irmã de Aldenir, Elisangela Rodrigues, ele saiu de Benjamin Constant devido a dificuldades de encontrar emprego. Após conseguir o emprego, a vítima trouxe a esposa e as duas filhas, 4 e 7, para morar na cidade.

"Ele saiu daqui há três anos, tem duas filhas, e foi em busca de emprego em Manaus, porque aqui (Benjamin Constant) sabemos que é precário em questão de trabalho", disse a irmã da vítima, que está em Benjamin Constant.

Elisangela ainda revelou que o irmão constantemente voltava ao município para visitar a família e que, inclusive, já tinha uma viagem marcada para a primeira semana de maio.

Às 16h desta quinta-feira (28), será feito o translado do corpo para Benjamin Constant, onde será velado e sepultado.

REPRODUÇÃO

O gari trabalhava quando foi abordado por criminosos em uma rua do bairro Japiim, Zona Sul da capital amazonense

A Semulsp lamentou a morte do funcionário terceirizado da Marquise Ambiental e afirmou que está dando apoio e solidariedade à família do gari.

VIOLÊNCIA

Iranduba registra 15 mortes só no primeiro trimestre

Suyanne Lima

O município de Iranduba quando se fala em morte violentas é o primeiro do ranking dentre os demais municípios do Amazonas. Somente nos três primeiros meses já foram registradas 15 mortes.

O dado significa um aumento de 114,29% no número de mortes por armas de fogo ou branca se comparado com o primeiro trimestre de 2021, que contabilizou apenas sete homicídios no município. Se o dado for comparado com o primeiro trimestre de 2020, Iranduba contabilizou em 2022 um aumento de 400% no número de assassinatos.

Quem sobrevive do comércio fala sobre o medo e a insegurança na cidade.

O tráfico de acordo com moradores domina cada canto do município e levam jovens a perderem a vida de maneira trágica.

"A violência nunca teve tão alta como agora. Vivemos inseguros e é lógico temos medo. Muitos jovens que vimos crescer, se envolveram em facções e as famílias foram expulsas das casas. De noite é pior ainda, pois vemos jovens armados e a gente que têm filhos teme por eles. Sobrevivo do comércio e aqui nós fechamos cedo os estabelecimentos, fazemos nosso próprio toque de recolher. Muitos moradores já foram embora por medo e muitos ainda falam em fazer a mesma coisa", relatou um comerciante de 34 anos que não quis se identificar temendo represálias.

Prefeito aumenta Auxílio Aluguel em Operação Cheia

DHYEIZO LEMOS/SEMCOM

Entre os principais pontos destacados pelo gestor municipal estão o início do trabalho preventivo das secretarias nas áreas de risco e aumento do Auxílio Aluguel

A estimativa da prefeitura é investir mais de R$ 4,8 milhões, em duas parcelas de R$ 600, com pagamento do Auxílio Aluguel para famílias afetadas

Com a alta do nível dos rios Negro e o Amazonas, o prefeito de Manaus, David Almeida, anunciou, nesta quarta-feira (27), o lançamento da operação "Cheia 2022", na orla do Amarelinho, localizado no bairro Educandos, Zona Sul da capital. O prefeito destacou ações como o trabalho preventivo das secretarias nas áreas de risco mapeadas e o aumento do Auxílio Aluguel.

A estimativa da prefeitura é investir mais de R$ 4,8 milhões, em duas parcelas de R$ 600, com pagamento do Auxílio Aluguel para famílias prejudicadas pelas cheias neste ano.

"Mesmo antes de chegarmos à cota severa, que é 29 metros, estamos iniciando o trabalho com todas as secretarias integradas. Dobramos o valor pago pelo Auxílio Aluguel, pois tínhamos dificuldade em convencer as famílias a deixarem suas residências, mesmo estando em risco, pois o valor era muito baixo. Em menos de um ano de gestão, conseguimos esse avanço e ainda ampliamos para quem precisa de ajuda para realizar alguma reforma. A gestão está de braços abertos e mãos estendidas para auxiliar todos os moradores que venham a ser atingidos pela cheia que se aproxima", enfatizou Almeida.

De acordo com o monitoramento hidrológico do município, em 2022, Manaus deverá enfrentar uma cheia semelhante à do ano passado. Assim, a Secretaria Municipal de Segurança Pública e Defesa Social (Semseg) estima que ao menos 4 mil famílias, de 19 bairros da capital e de comunidades ribeirinhas, deverão ser atendidas pela gestão municipal.

Para David Almeida, a antecipação dos serviços preventivos serão fundamentais para que os danos à população sejam pequenos, uma vez que todas as secretarias já sabem como potencializar os atendimentos após a enchente histórica do ano passado.

"O nosso compromisso é com o bem-estar da cidade de Manaus. Queremos trabalhar para minimizar os efeitos. Vale lembrar que todos os recursos que serão disponibilizados são próprios da Prefeitura de Manaus. Tudo está dentro do nosso orçamento. Estamos buscando a excelência em todos os serviços prestados pela nossa gestão", salientou prefeito.

A operação tem a atuação conjunta das secretarias municipais da Mulher, Assistência Social e Cidadania (Semasc), de Infraestrutura (Seminf), de Limpeza Urbana (Semulsp), de Saúde (Semsa), de Educação (Semed), de Comunicação (Semcom), Casa Militar, Instituto Municipal de Planejamento Urbano (Implurb) e o Fundo Manaus Solidária.

SEGURANÇA

Praia da Ponta Negra é reforçada

A Prefeitura de Manaus entregou novos materiais de apoio ao trabalho das equipes do Corpo de Bombeiros do Amazonas que atuam no complexo turístico Ponta Negra, na Zona Oeste de Manaus.

Entre os itens, foram entregues sacos de cabo de nylon, totalizando 900 metros de corda, e 600 boias de isopor, usados na demarcação feita no rio Negro para os banhistas. Os bombeiros mantêm um posto na Ponta Negra com equipes de salva-vidas, de 9h às 17h.

A Prefeitura de Manaus ressalta que é importante respeitar as normas de uso do espaço e não ultrapassar o cordão de isolamento, que indica a área de segurança dos banhistas dentro da água. Além do horário indicado para banho – até as 17h – e a preocupação com as crianças dentro do rio. A recomendação principal é o cuidado no consumo de bebidas alcoólicas.

Os corpos permanentes de segurança, incluindo Guarda Municipal, com ciclopatrulha, a Polícia Militar e o Corpo de Bombeiros atuam no monitoramento da praia e na segurança dos banhistas até as 17h, bem como na segurança e manutenção do patrimônio de todo o complexo.

As atividades comerciais, incluindo os permissionários e quiosques, funcionam de 9h às 22h, na área da praia, e no calçadão segue até as 23h.

INFRAESTRUTURA

Governo conclui 170 obras em municípios do AM

HERICK PEREIRA/SECOM

Investimentos em infraestrutura superam R$ 2 bilhões em obras entregues para a população amazonense

Cerca de 175 obras do pacote de investimentos em infraestrutura foram concluídas pelo Governo do Amazonas, em três anos. No total, foram investidos cerca de R$ 2 bilhões em obras inauguradas, como escolas novas, estradas e unidades de saúde e de segurança pública. Os investimentos também resultaram em melhoras na área de mobilidade urbana e saneamento básico para cerca de 55 municípios do Amazonas.

"Estamos avançando em todas as áreas, com obras de abastecimento de água, mobilidade, construções de portos, recuperação de erosões, revitalizações de prédios públicos, entre outros. Isso é um grande desafio, por diversos fatores, como a condição geográfica e logística. Isso significa gerir da melhor maneira e otimizar todos os recursos para alcançar esse grande resultado", afirmou Carlos Henrique Lima, secretário de Infraestrutura e Região Metropolitana de Manaus.

Entre as principais obras está a duplicação da rodovia AM-070 (Manoel Urbano), inaugurada pelo governador em dezembro de 2021, com investimento de R$ 430 milhões. Quando assumiu a gestão, em 2019, Wilson Lima recebeu a obra com menos da metade concluída. A intervenção urbanística atravessou a gestão de quatro governadores desde seu início, em 2013.

Foram entregues 78,14 quilômetros duplicados, pavimentados e sinalizados. Além de impulsionar a geração de emprego e renda e ser um atrativo para novos investimentos, a obra traz impactos positivos para áreas como o turismo e o setor primário de Iranduba, Manacapuru e Novo Airão, na Região Metropolitana de Manaus.

Entre os investimentos voltados à melhoria no abastecimento de água do interior estão os sistemas inaugurados em Beruri (a 73 quilômetros de Manaus) e em Apuí (a 453 quilômetros de Manaus). As estruturas melhoram a distribuição e a qualidade da água, além de reduzir a incidência das doenças de veiculação hídrica. O investimento total foi de R$ 5,6 milhões.

O levantamento tem como base investimentos realizados pelo Governo do Amazonas, por meio da Secretaria de Estado de Infraestrutura e Região Metropolitana de Manaus (Seinfra); e da Unidade Gestora de Projetos Especiais (UGPE).

Pódio

redacao@emtempo.com.br | Bruna Oliveira

Paratletas participam do Brasileiro de Halterofilismo e Arremesso de Peso

A competição é considerada um dos eventos mais importantes do país

EM TEMPO

Cinco paratletas do Amazonas enfrentarão competidores de todo o país no Campeonato Brasileiro de Halterofilismo e Arremesso de Peso, que acontece no período de 4 a 7 de maio deste ano, em São Paulo.

A equipe conta com o apoio do Governo do Amazonas, realizando seus treinos na Arena Amadeu Teixeira, praça administrada pela Fundação Amazonas de Alto Rendimento (Faar).

Organizada pelo Comitê Paralímpico Brasileiro (CPB), a competição é considerada um dos eventos mais importantes do país, pois garante melhores lugares no ranking brasileiro.

"Queremos cada vez mais ver nossos paratletas brilhando em pódios nacionais e internacionais. O Governo Wilson Lima trabalha para desenvolver todo grande talento do nosso estado", destacou Jorge Oliveira, diretor-presidente da Faar.

Dos 50 paratletas de alto rendimento membros da Associação de Deficientes Físicos do Amazonas (Adefa), o campeão mundial de halterofilismo, Lucas dos Santos, tem intensificado os treinos para o Campeonato Brasileiro. "Temos o objetivo de ficar entre os três primeiros. Estamos treinando diariamente para isso e ficar em um bom lugar no ranking brasileiro", comentou.

Também participarão do Campeonato Brasileiro de Halterofilismo o paratleta amazonense Eduardo Soares, que vai competir na categoria de até 49 quilos; as paratletas Vanessa Menezes, até 73 quilos; e Maria de Fátima Castro, até 67 quilos. Atualmente, oito paratletas estão treinando na modalidade no estado do Amazonas.

O técnico da Adefa, Getúlio Filho, acredita no potencial da equipe e revela que os amazonenses trarão um bom resultado para o estado.

"A nossa preparação é seguida. Só paramos o treinamento no final do ano, no período de Natal e Ano Novo. Não estamos nos preparando só para o Campeonato Brasileiro, mas também para a Copa América, que será no mês de julho, nos Estados Unidos", frisou.

MAURO NETO/FAAR

As equipes treinam na Arena Amadeu Teixeira

Arremesso de peso

Para o paratleta de arremesso de peso, Denival Souza dos Santos, que também vai competir na próxima semana no Campeonato Brasileiro de Arremesso de Peso na categoria F-13, o Amazonas está na frente de outros competidores do país. Ele aponta que a maior dificuldade é enfrentar jovens, de idades entre 20 a 26 anos.

"Meus adversários são todos da região Sul e Sudeste, todos novos por lá. Eu tenho 47 anos e me sinto um guerreiro, pois com minha idade estou sentindo muitas contusões, porém não paro, e o objetivo é sempre ganhar ouro", declarou.

MAURO NETO/FAAR

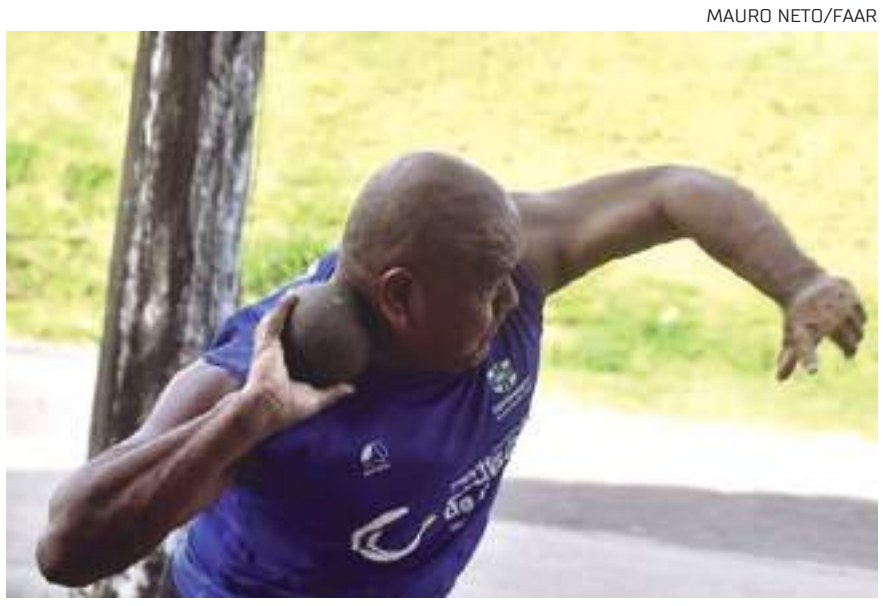

A equipe conta com o apoio do Governo do Amazonas

INJÚRIA RACIAL

Torcedor do Boca Juniors é liberado após pagar fiança

Agência Brasil

Um torcedor do Boca Juniors foi detido em flagrante na noite de terça-feira (26), em São Paulo, por imitar um macaco em manifestação direcionada à torcida do Corinthians, durante a partida entre o clube argentino e o brasileiro, na Neo Química Arena, pela terceira rodada da fase de grupos da Libertadores.

O homem, que não teve a identidade revelada em nota da Secretaria de Segurança Pública (SSP) paulista, foi liberado nesta quarta-feira (27), após pagamento de fiança.

Segundo o comunicado da SSP, o torcedor do Boca foi denunciado por três brasileiros aos policiais militares no estádio. O centro de comando operacional registrou os gestos pelas câmeras de segurança interna.

O homem foi localizado na torcida argentina, situada no setor sul da arena, e levado à Delegacia de Polícia de Repressão aos Delitos de Intolerância Esportiva (Drade), "onde foi lavrado o presente auto de prisão em flagrante delito".

O crime de injúria racial é previsto no artigo 140 do Código Penal. O parágrafo terceiro indica uma pena de reclusão de um a três anos, além do pagamento de multa.

Em nota, o Corinthians declarou repúdio a "todo e qualquer ato de racismo e discriminação" e afirmou que o caso "só reforça a importância de nossa luta por um futebol sem ódio". Pela rede social Twitter, o Boca expressou "absoluto repúdio" aos gestos "racistas e xenófobos" do torcedor e que os dirigentes avaliarão medidas e sanções a serem implementadas e aplicadas.

Em campo, o Corinthians derrotou o Boca por 2 a 0, com gols do volante Maycon.

REUTERS- AMANDA PEROBELLI

O centro de comando operacional registrou os gestos pelas câmeras de segurança

WAGNER CARMO/CBAT

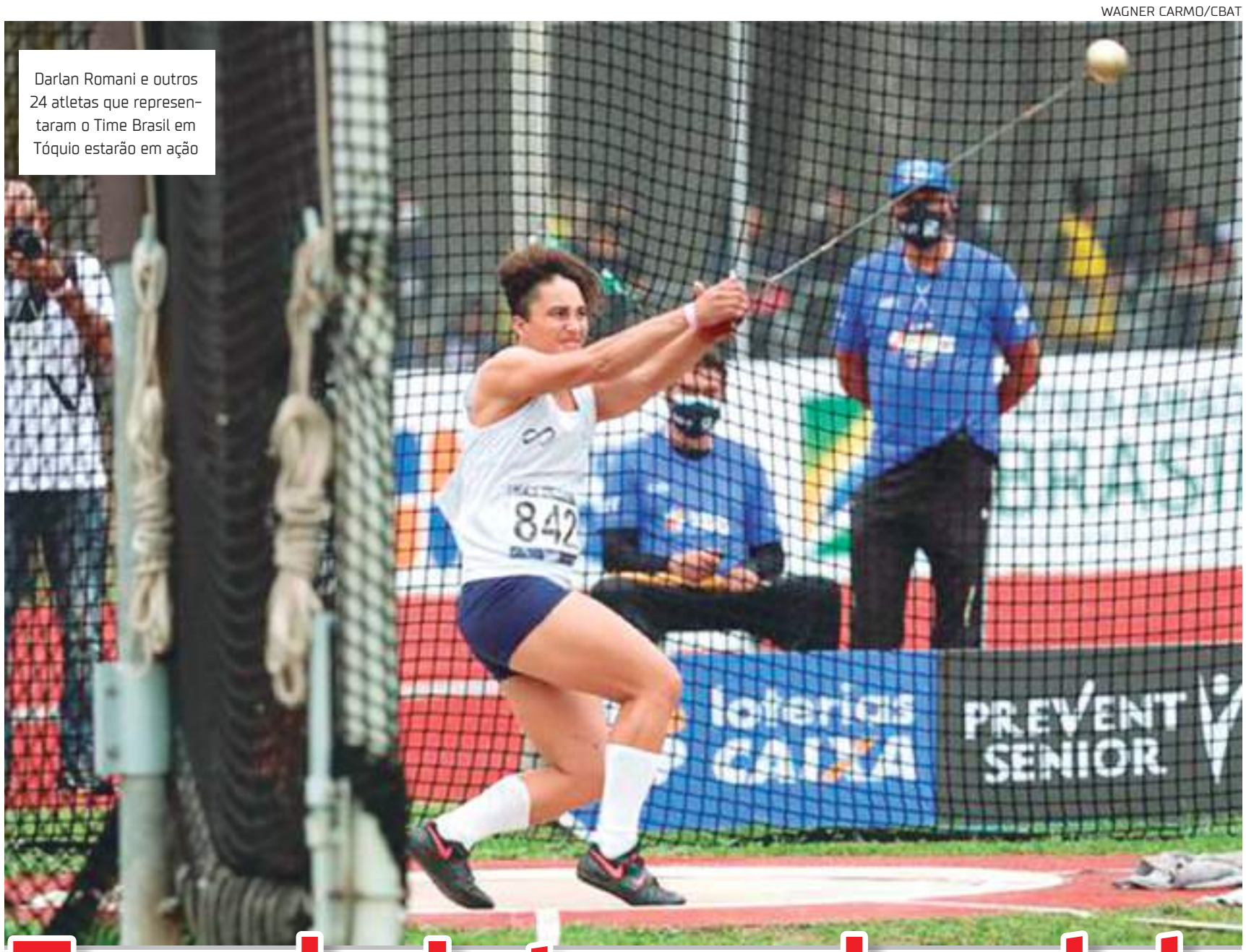

Darlan Romani e outros 24 atletas que representaram o Time Brasil em Tóquio estarão em ação

Torneio Internacional de Atletismo inicia em São Paulo

O evento será válido pelo World Athletics Continental Tour Bronze

CBAt

Darlan Romani será uma das estrelas do Torneio Internacional Loterias Caixa São Paulo, que iniciou nesta quarta-feira (27) no estádio do Centro Olímpico de Treinamento e Pesquisa, na Vila Clementino, em São Paulo.

Em São Paulo, o campeão mundial indoor terá como adversários os nigerianos Enekwechi Chukwuebuka e Ogundeji Dulton, o ucraniano Roman Kokoshko e o argentino Juan Ignacio Carballo, além de outros brasileiros, com destaque para Willian Denilson Venâncio Dourado.

Ao todo 25 atletas que representaram o Brasil nos Jogos Olímpicos Tóquio 2020 estarão em ação. Felipe Bardi dos Santos, Alexsandro Melo, Almir Junior, Gabriel Constantino, Chayenne Pereira, Ketiley Batista, Eliane Martins, Andressa Moraes e Izabela Rodrigues são alguns dos inscritos.

O evento terá a participação de atletas de 19 países e será válido pela categoria D na classificação da World Athletics (WA).

Além de oportunidade para os participantes tentarem as marcas mínimas exigidas para o Mundial de Oregon, que será realizado de 15 a 24 de julho, a competição soma pontos para o ranking da WA, outra maneira de assegurar participação no mais importante evento da temporada 2022.

Serão 26 provas no total, começando com o lançamento do martelo feminino encerrando com os 200m masculino, às 17h30.No martelo, o destaque é a brasileira Mariana Grasielly Marcelino, heptacampeã do Troféu Brasil e recordista nacional, com 68,35m.

"Minha expectativa é bastante positiva. Será a minha primeira competição internacional da temporada e vai ser muito importante essa experiência para começar a encaixar bons lançamentos. Já estou pensando no Mundial e no Ibero-Americano".

No domingo, dia 30 de abril, o estádio do Centro Olímpico de Treinamento e Pesquisa será palco de outra competição importante, o GP Internacional Brasil Loterias Caixa de Atletismo.

O evento será válido pelo World Athletics Continental Tour Bronze e terá transmissão também do Canal Olímpico do Brasil.

AMISTOSO

Seleção enfrenta Japão em junho

*CBF

A Seleção Brasileira enfrentará o Japão no dia 6 de junho no Estádio Nacional de Tóquio. A partida terá início às 19h20 (horário local)/ 7h20 (horário de Brasília).

O amistoso faz parte da preparação da Seleção Brasileira para a Copa do Mundo Fifa Catar 2022. Esse será o segundo amistoso contra o Japão sob o comando do técnico Tite.

Nos próximos dias, integrantes da comissão técnica estarão em diferentes países para acompanhar partidas do futebol europeu e brasileiro.

Na Europa, os auxiliares técnicos Cléber Xavier e Matheus Bachi assistirão a quatro jogos em quatro dias na Inglaterra. A programação começou com Arsenal x Manchester United, no dia 23, e seguiu com Liverpool x Everton, Crystal Palace x Leeds United e Manchester City x Real Madrid, nos três dias seguintes. A agenda dos auxiliares termin com o confronto entre Ajax e Zwolle, em Amsterdã, no dia 30 de abril.

As observações da comissão técnica da Seleção Brasileira também contemplarão partidas do futebol brasileiro. O técnico Tite, o analista de desempenho Bruno Baquete e o fisiologista Guilherme Passos estarão acompanhando os jogos no Brasil.

LIBERTADORES

Flamengo joga contra o Universidad Católica

GILVAN DE SOUZA / CRF

Jogo válido pela terceira rodada da fase de grupos será disputado nesta quinta-feira (28)

*CRF

O Flamengo finalizou na manhã desta quarta-feira (27), no Ninho do Urubu, a preparação para a partida contra o Universidad Católica, que acontece nesta quinta (28), às 19h, no Estádio San Carlos de Apoquindo, no Chile.

O confronto é válido pela terceira rodada da fase de grupos da Conmebol Libertadores. O Mais Querido é o líder do Grupo H com seis pontos conquistados.

O Mister Paulo Sousa comandou um treino tático antes da viagem para o Chile.

O zagueiro David Luiz foi liberado pela direção para resolver questões pessoais. Já os "crias da base" Wesley, Cleiton e Victor Hugo foram relacionados para a partida.

Com 24 gols na história da Libertadores, Gabi pode igualar a marca de Palinha e Fred (ambos com 25) caso marque um gol nesta quinta, ficando atrás apenas de Luizão, com 29, na lista dos maiores artilheiros brasileiros na Libertadores.

Willian Arão, que já enfrentou o time chileno no Estádio San Carlos de Apoquindo em 2017, alertou para o "caldeirão" que o Fla irá se deparar.

"Obviamente, são dois times e momentos completamente diferentes. Dá para lembrar que é um caldeirão, muito difícil jogar lá, historicamente. Que eu me lembre, fizemos uma boa partida, mas levamos um gol de bola parada, marcado pelo Santiago Silva (1x0)." disse o volante, ao lembrar do confronto realizado no Chile pela Libertadores de 2017, em que o time saiu derrotado por 1 a 0, na fase de grupos.

O camisa 5 também disse o que se espera do jogo desta quinta. "Mais um jogo difícil, importantíssimo, três pontos já encaminham e nos dão uma tranquilidade muito grande para a sequência da Libertadores. A gente pôde treinar, corrigir algumas coisas e esperamos apresentar um bom futebol, além de fazer os três pontos", disse.

Plateia

plateia@emtempo.com.br | Bruna Oliveira

DHYEIZO LEMOS / SEMCOM

A festa vai contar com atrações internacionais e terá a temática voltada para as raízes amazônicas

O evento contará com palcos espalhados pelo Centro Histórico de Manaus

Passo a Paço 2022 terá foco no turismo de grandes eventos

EM TEMPO

Para colocar a capital amazonense na rota do turismo dos grandes eventos musicais, o prefeito de Manaus, David Almeida, anunciou, nesta quarta-feira (27), a realização do festival "#SouManaus Passo a Paço 2022, o Festival da Amazônia", para o início de setembro.

A festa vai contar com atrações internacionais e terá a temática voltada para as raízes amazônicas e a sustentabilidade.

"Nós queremos fazer de Manaus uma cidade referência para o Brasil em todos os serviços públicos e agora nós estamos falando de cultura. Manaus tem um projeto, tem um programa chamado 'Passo a Paço' que nós vamos implementá-lo ainda neste ano. Porém ele passará a se chamar 'Sou Manaus', em que vamos colocar isso como uma logo nacional e mundial, atraindo grandes atrações para Manaus e transformá-lo num festival mundial de cultura, de música, de arte, de dança. O objetivo é transformar Manaus também em uma das melhores cidades do Brasil em cultura, em arte e entretenimento", enfatizou David Almeida.

O evento contará com palcos espalhados pelo Centro Histórico de Manaus, onde além das atrações musicais, contará com tendas com artesanato e comidas típicas.

Matriz cultural

Para o presidente da Fundação Municipal de Cultura, Turismo e Eventos (Manauscult), Alonso Oliveira, a realização do #SouManaus Passo a Paço abre as portas para uma nova matriz econômica para a cidade.

"Nós trabalhamos numa força-tarefa muito grande para anteciparmos o projeto Passo a Paço que será chamado de #SouManaus. Para isso, dentro dessa força-tarefa, nós identificamos pontos falhos anteriormente, pontos positivos e estamos fazendo de tudo para realizar isso aí em um grande projeto baseado na sustentabilidade. Essa é a mensagem que nós queremos deixar, uma marca grandiosa para o mundo, para o planeta ver que Manaus merece ter o olhar carinhoso de todos. Nós somos a base da sustentabilidade para o mundo", afirmou Oliveira.

Show internacional

O show do Guns N' Roses pode ser uma realidade para os fãs manauaras da banda. O prefeito David Almeida divulgou nas redes sociais que se reuniu com a promotora de eventos, Beth Dezembro.

Na legenda da foto, compartilhada nas redes sociais, o prefeito promete um megashow e deu a entender que as tratativas eram para trazer o Guns N' Roses para Manaus, com a hashtag "Welcome to the jungle", fazendo referência a uma música da banda.

SHOW

Mundo Bita ganha sessão extra em Manaus

Devido ao sucesso de vendas, o show do Mundo Bita com Flora, Lila, Dan, Tito e o amigão de bigode laranja, agendado para o dia 15 de maio (domingo), ganhou sessão extra, para receber mais baixinhos na plateia.

Agora serão sessões às 15h e 17h30, no Teatro Manauara, localizado no Piso Buriti, no Manauara Shopping.

"Por causa da pandemia, paramos completamente o show e agora voltamos com o mesmo tema que estávamos trabalhando. Falamos sobre como é importante incentivar as brincadeiras ao ar livre e a amizade", destaca Chaps Melo, criador do Mundo Bita.

Flora, que já conquistou o coração da criançada nos outros shows e tem participação constante nos clipes do Mundo Bita, segue como a cantora nesta temporada. Ela é uma das protagonistas ao lado da turminha e terá um importante papel de conscientização, falando sobre o uso da máscara, o distanciamento em segurança e a higienização das mãos.

Diversos outros personagens terão participação no show, a exemplo da Baratinha em "Insetos", a Vaquinha em "Fazendinha" e o Palhaço Quebra-Queixo em "Palhaçada".

"Dentro do Mundo Lá Fora" tem um repertório com 19 canções, contemplando todos os álbuns da animação. A seleção contou com a interação do público por meio das redes sociais, que escolheu as que não poderiam faltar no espetáculo.

CANTORA DO AM

Karen Francis é confirmada no Primavera Sound

ALONSO JÚNIOR

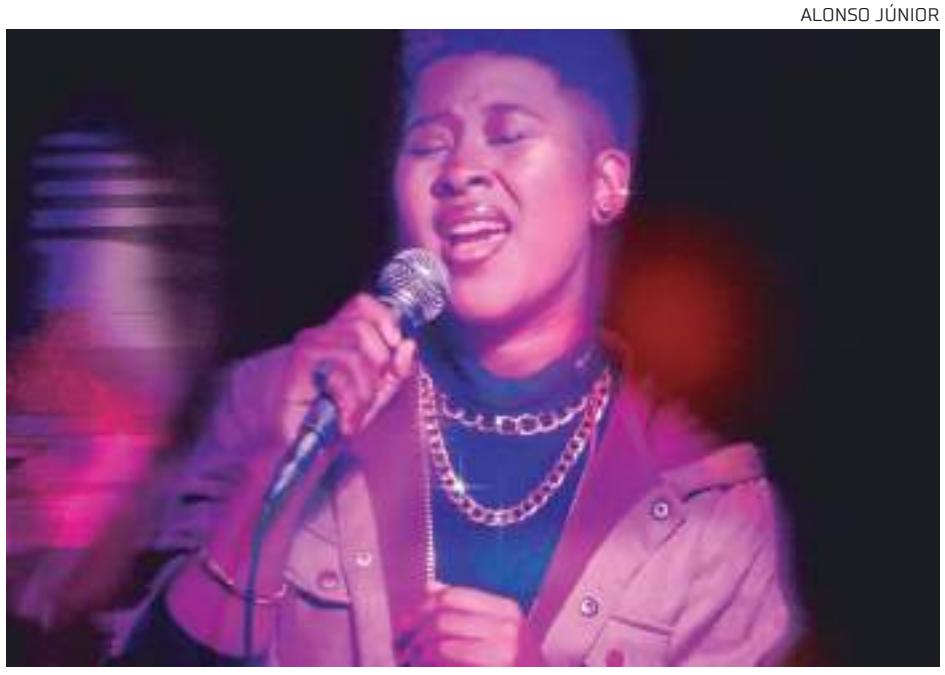

Karen Francis também comemorou a participação e anunciou a novidade

Um dos principais festivais de música do mundo, o Primavera Sound divulgou, na manhã desta quarta-feira (27), o line-up oficial das atrações e, entre as atrações confirmadas, está a cantora amazonense Karen Francis, que sobe ao palco no primeiro dia de festival.

O evento acontece de 31 de outubro a 6 de novembro. Karen será uma das atrações da programação do "Primavera na Cidade", que em três pontos diferentes da cidade de São Paulo, movimentando a cidade com artistas de diferentes gêneros musicais. A artista marca presença com seu R&B característico.

"Esse convite foi um dos mais importantes para mim até agora, não só pelo festival em si, mas por tudo que a minha participação representa para mim, para minha cidade e para nós, nortistas, que temos tanta dificuldade de estar nos espaços do eixo Sul-Sudeste e em festivais internacionais", destacou a cantora.

Por meio das redes sociais, Karen Francis também comemorou a participação e anunciou a novidade. O line-up do Primavera Sound São Paulo conta ainda com grandes nomes como Arctic Monkeys, Björk, Gal Costa, Travis Scott, Lorde, entre outros. A lista completa de atrações está disponível no site e nas redes sociais do festival.

Sobre a artista

Karen Francis é cantora, compositora e instrumentista natural de Maués (AM), e representa o R&B contemporâneo feito no Norte do país. A voz potente e a musicalidade que une raízes da música negra, sonoridades africanas e influências de rap, gospel e afrobeat marcam o som produzido pela artista, com letras sobre relacionamentos, sexualidade, desejos, ancestralidade e negritude.

País e Mundo

redacao@emtempo.com.br | Gláucia Chair

Putin ameaça países que ajudarem Ucrânia

Putin também ressaltou que não vacilará em recorrer ao seu mais moderno armamento, um míssil balístico intercontinental com capacidade nuclear

RONALDO SCHEMIDT / AFP DIV

Rússia ameaça países europeus e corta gás da Bulgária e da Polônia

Um dia após os países Ocidentais se reunirem para discutir um novo envio de armas para a Ucrânia, o presidente russo, Vladimir Putin, ameaçou qualquer nação que tentar intervir na operação militar lançada pela Rússia no dia 24 de fevereiro. "Se alguém tem a intenção de intervir do exterior nos atuais acontecimentos, criando inaceitáveis ameaças de caráter estratégico para nós, deve saber que nossa resposta será fulminante", disse Putin diante do Parlamento russo.

Putin também ressaltou que não vacilará em recorrer ao seu mais moderno armamento, um míssil balístico intercontinental com capacidade nuclear.

Essa arma foi testada, com sucesso, na quarta-feira, 20, e, segundo o chefe de Estado, vai ser utilizada para reforçar o potencial militar das Forças Armadas russas, e fará "aqueles que ameaçam nosso país com uma retórica desenfreada e agressiva pensarem duas vezes", afirmou. "Não terá nada a fazer. É uma arma única", disse Putin se referindo a qualquer tentativa Ocidental de combater o míssil.

Nenhum dos representantes ocidentais se manifestou até o momento sobre esta declaração. Entretanto, após três meses de guerra, os países se mostram menos hesitantes no momento de apoiar a Ucrânia com armamento para resistir aos ataques de Moscou. A Alemanha, por exemplo, mudou pela segunda vez a sua política e informou que vai enviar armamento pesado para que o país possa continuar se defendendo. Essa decisão veio poucas horas depois do ministro de Relações Exteriores da Rússia, Sergei Lavrov, alertar sobre o risco real de uma Terceira Guerra Mundial.

As ações russas para combater as forças da Ucrânia continuar se defendendo já têm sido realizadas.

Na manhã desta quarta-feira, 27, a Rússia anunciou que destruiu uma "grande quantidade" de armas que os países ocidentais entregaram aos ucranianos. Os ataques atingiram os hangares de uma fábrica de alumínio em Zaporizhzhia, afirmou o ministério em um comunicado, que não cita os tipos de armamentos destruídos. O conflito, que entrou no terceiro mês, é cada vez mais intenso no leste e sul da Ucrânia, onde a Rússia concentra seus esforços militares, e já há indícios de que pode afetar o oeste da Europa, após várias explosões na Transnístria, região da Moldávia que um general das forças do distrito militar do centro da Rússia afirmou que o país tem intenção de controlar.

Suspensão de gás

A suspensão do fornecimento de gás russo para a Bulgária e Polônia não repercutiu bem na União Europeia que classificou o ato como "chantagem". Por meio do Twitter, a presidente da Comissão Europeia, Ursula von der Leyen, declarou: "o anúncio da Gazprom é uma nova tentativa da Rússia de fazer chantagem com o gás. Estamos preparados para este cenário". Ela ainda enfatizou que uma resposta está sendo elaborada e mandou um recado para os europeus, dizendo que eles "podem ter certeza de que estamos unidos e somos solidários com os Estados-membros afetados". A União Europeia afirmou que está preparada para a eventual interrupção do gás russo e elabora uma resposta coordenada.

BOLSA IDIOMAS
PROCESSO SELETIVO 2022/2
A MAIOR REVOLUÇÃO EDUCACIONAL DA HISTÓRIA DE MANAUS
A educação em Manaus vive uma verdadeira revolução. A Prefeitura lançou a maior oferta de bolsas idiomas e pós-graduação de todos os tempos. **São mais de 61 mil**, superando o número das edições anteriores.
Revolução na educação, é trabalho da Prefeitura.
MAIS DE 22 MIL BOLSAS IDIOMAS
BOLSAS de até 100%
INSCRIÇÕES: 28 DE ABRIL A 09 DE MAIO
ACESSE: BOLSA.MANAUS.AM.GOV.BR
Prefeitura de Manaus

Canal 1

Por: Flávio Ricco | Colaboração: José Carlos Nery

Mídias sociais não podem se eximir de responsabilidades

DIVULGAÇÃO

Ontem, aqui mesmo foi denunciada uma empresa de "gatonet", oferecendo seus serviços com imagem e fala editadas de Silvio Santos. Um crime em cima do outro.

E a pergunta é: como fica tudo isso?

Por que o Instagram e outras do mesmo segmento aceitam anúncio de produto ilegal? Quem controla? Ou ninguém controla e o território é livre?

Essas gigantes querem se caracterizar como empresas de tecnologia e, pelo menos até aqui, insistem em manter distância de qualquer responsabilidade sobre o conteúdo.

Passou da hora disso ser examinado com um maior cuidado, para evitar que crimes de uma natureza ainda maior venham a ser cometidos nos próximos tempos.

Imagine você se uma televisão qualquer, uma rádio ou jornal vier a anunciar um produto ilegal. Sai debaixo. A penalização corretamente será imediata.

Mas por que essa lei de um lado só? Haja moralidade.

TV Tudo

De volta
Atriz do canal Parafernalha e do teatro musical, Thais Belchior acaba de acertar seu retorno às produções da Record.

Depois de viver a personagem Iafa em "Gênesis", ela agora irá integrar o elenco da série "Reis" e já iniciou o processo de preparação.

Rotina
Silvio Santos deve voltar hoje aos estúdios do SBT para completar as gravações do seu programa.

Hoje, sozinho. Na terça, Patrícia Abravanel participou como apresentadora do "Jogo das Três Pistas", SS contra Ratinho.

Parênteses
Sobre esse retorno do Silvio Santos, faço questão de repetir o que disse no "Programa de Todos os Programas": isso só está acontecendo porque ele gosta do que faz. A televisão é a sua vida. Por tudo que já construiu, poderia muito bem continuar suas férias em Orlando.

Mas não. Veio. No Jassa deixou o Senor Abravanel para trás e como Silvio Santos começou tudo de novo. Bem-vindo de volta.

DIVULGAÇÃO

Prepare-se
A Band, ainda nessa semana, vai exibir novas peças para a campanha de lançamento da nova temporada do "MasterChef".

O mote é "Paixões realizam sonhos".

Pois bem
A ideia da campanha é pegar os chefs e mostrar a paixão de cada um.

E linkar cada uma delas com a gastronomia. Por exemplo: o Érick Jacquin ama tricotar. Fazer tricô mesmo. Ele está encarregado de bordar uma peça com a marca do "MasterChef".

Na mira
Fernando Caruso, em "Cara e Coragem", da Globo, está de volta às novelas depois de um tempo dedicado aos programas de humor e sitcons.

Paulo, personagem dele, é um investigador da polícia, que não desiste do caso envolvendo a empresária Clarice Gusmão (Taís Araujo), que morre de forma inesperada na história. Estreia em 30 de maio.

Grandes emoções
A disputa da Libertadores e Sul-Americana, período 2023-2026, vai para o segundo round. No primeiro, sem vencedores.

Não teve ganhador, até aqui, para nenhum pacote no Brasil.

Placar em aberto
Por enquanto a Conmebol está na dela, sem dar detalhes de quantos estão competindo, muito menos quais são os competidores.

Apenas que uma nova lição de casa deve ser feita e entregue até esta sexta-feira, 6pm. Traduzindo: isso, que é até normal, significa que a disputa está acirrada.

E agora?
A Mega TV, do Grupo Mix, transmitida no canal 16 em São Paulo e com lugar em todas as operadoras, encerrou o seu departamento de vendas.

Os anúncios, ainda veiculados, param no dia 1º de maio. Resta saber o que será dele.

Último da temporada
Nesta quinta, 22h45, vai ao ar o último "Repórter Record Investigação", com uma entrevista exclusiva do ex-PM Fabrício Eleutério, um dos condenados pela maior chacina da história do Estado de São Paulo, em Osasco, no dia 13 de agosto de 2015. Dezessete inocentes foram executados por policiais.

Os jornalistas Luiz Fara Monteiro, Giselle Barbieri, Larissa Werren e o repórter cinematográfico Leonardo Medeiros o entrevistaram durante duas horas no Centro de Detenção Provisória Guarulhos II.

Musical da Lívia
O programa musical da Lívia Andrade, novidade da Band nas noites de sábado, teve os seus primeiros trabalhos realizados ontem, nos Estúdios Edu Guedes, na Vila Mariana, em São Paulo.

Quanto a isso, tudo na normalidade.

Porém...
O que chama atenção nesse musical da Lívia é a estrutura por trás. Pouca coisa não

Um caminhão, direto de Goiânia, trouxe arquibancada, led, piso... E uma equipe de 30 pessoas, que trabalha com shows, em quatro dias, moldou o cenário para um programa de TV. Profissa.

Crédito Globo Fábio Rocha,

Bate – Rebate

·A HBO Max anunciou a estreia da segunda temporada da série Hacks, para 12 de maio...

·... É uma opção das melhores para quem quer entender as mudanças do humor ao longo do tempo.

·Na noite desta quinta, em uma edição especial, a 101ª, o "BBB22" encerra definitivamente as suas atividades.

·Os brasileiros Henry Vargas e Klauss Durães, campeões internacionais de ilusionismo, irão se apresentar no Magic Castle, em Los Angeles, de 2 e 8 de maio...

·... A dupla, vale lembrar, comandou uma série no "Fantástico" – "Ilusões de Risco", na comemoração da edição 2500, ano passado.

·O SBT terá novidades na sua programação ao longo do ano...

·... Mas nada neste primeiro semestre.

·A ideia quanto ao "Rede TV News" é fazer uma mudança de verdade...

·... No formato e conteúdo. Todo o departamento de jornalismo está envolvido nisso.

C´est fini
A Band prepara o lançamento do "Linha de Combate", em nova temporada, com apresentação de João Paulo Vergueiro.

Vem com a proposta de edições bem diferentes e captações no Brasil todo. Estreia na mesma semana do "MasterChef".

Então é isso. Mas amanhã tem mais. Tchau!

Classitempo

LIGUE E ANÚNCIE: 98244 - 0888/ 99529-8130 www.emtempo.com.br

BAIRRO NOVA ESPERANÇA

Vendo Casa, com 3 Quartos, Sala, Cozinha, Lavabo e Garagem, Próximo DB e Colégio, Motivo Viagem.

Fone: 99412-2875

Valor a Combinar

VENDAS

BAIRRO LAGO AZUL - COND. TOTAL VILLE VIDA NOVA APARTAMENTO COM ÁREA 46,42 M², 2 QUARTOS, ÁREA LAZER COMPLETA.

VALOR REFERENCIADO À VISTA OU REPASSAMOS MAIS

PARCELAS DE R$ 400,00

PREFEITURA MUNICIPAL DE CODAJÁS

DESPACHO DE ADJUDICAÇÃO E HOMOLOGAÇÃO TOMADA DE PREÇOS Nº 003/2022-CPL

O Prefeito Municipal De Codajás, no uso de suas atribuições legais. Considerando, O teor da Ata de Julgamento das documentações e proposta de preços apresentadas na Tomada de Preços nº 003/2022-CPL, contratação de pessoa jurídica especializada em serviços de obras de engenharia, visando a construção de uma unidade básica de saúde - UBS No Bairro Nova Conquista Localizado No Município De Codajás Considerando que o referido procedimento licitatório transcorreu de forma regular, em obediência a legislação vigente, não sendo verificado nenhum vício que pudesse macular a regularidade do certame, tendo sido cumpridos todos os prazos regulamentares estabelecidos no referido processo; Considerando a inexistência de recursos administrativos pendentes ao referido procedimento licitatório; Considerando, ainda, que os documentos que se encontram acostados aos autos demonstram que foram respeitados todos os ritos legais exigidos pelas Leis Federais nº. 8.666/93 Considerando, por fim, a Nota Técnica Conclusiva exarada pela Assessoria Jurídica desta Prefeitura, opinando pela homologação do resultado final da presente licitação. **RESOLVE:** I -Adjudicar a empresa vencedora: Vertical Engenharia E ProjetoS -EPP CNPJ: 07.670.007/0001-60 no valor global de: R$ 853.164,17 (Oitocentos e cinquenta e tres mil, cento e sessenta e quatro reais e dezessete centavos) II -Homologar a deliberação final do presente procedimento licitatório, realizada através do processo administrativo nº022/2022-CPL na modalidade Tomada de preços nº 003/2022/CPL, III -Determinar ao setor competente a convocação do preponente vencedor para assinatura do Termo de Contrato, nos termos da legislação pátria vigente. IV– Publique-Se o presente despacho na forma da Lei, para fins de eficácia. Codajás/AM, 27 de abril de 2022. Antonio Ferreira Dos Santos- Prefeito

EDITAL DE ABERTURA DE INSCRIÇÕES ÀS ELEIÇÕES GERAIS DO SINDOJUS- SINDICATO DOS OFICIAIS DE JUSTICA AVALIADORES DO ESTADO DO AMAZONAS.

A comissão eleitoral, eleita em assembleia geral extraordinária no dia 07/04/2022 às 15h, nomeada pela portaria 02/2022 de 08.04.2022, no uso de suas atribuições e de conformidade com os dispositivos estatutários da entidade pertinentes ao pleito eleitoral, NOTADAMENTE O CAPITULO VI – DAS ELEIÇÕES, Art. 38, 39,40 e 41, Parágrafo único; Seção II – Das inscrições – Art. 42 substituição pela aludida comissão eleitoral da palavra SINDOJUS por COMISSÃO ELEITORAL ELEITA E NOMEADA – Art. 43 e Parágrafos, bem como pelos dispositivos insertos no REGULAMENTO ELEITORAL, que *será fornecido obrigatoriamente pela Secretaria da Comissão Eleitoral à Cabeça da* chapa que requerer a inscrição. A ABERTURA NO PERÍODO do dia 27/04/2022 ao dia 17/05/2022 das 8 às 15h, ininterruptos, na sede do SINDICATO DOS OFICIAIS DE JUSTIÇA AVALIADORES DO ESTADO DO AMAZONAS – SINDOJUS/AM, situado nesta cidade de Manaus capital do Estado do Amazonas na Rua Franco de Sá n.º 310 – Sala 601 6.º andar - Bairro São Francisco, Tel. (92) 3663-4451, endereço eletrônico sindojusam@hotmail.com das INSCRIÇÕES PARA ELEIÇÃO DA DIRETORIA EXECUTIVA E CONSELHO FISCAL QUE ADMINISTRARÁ A ENTIDADE NO TRIÊNIO 2022/2026 com os cargos de requerimento das inscrições elencados a seguir: I) DIRETORIA EXECUTIVA; a) Presidente; b) Vice-presidente; c) Diretor Jurídico; d) Diretor Jurídico adjunto; e) Diretor Administrativo e Financeiro; f) Diretor de Políticas do Interior, g) Diretor de Formação Sindical e Comunicação. II) CONSELHO FISCAL: 1º, 2º E 3º MEMBRO EFETIVOS e 1º, 2º e 3º MEMBROS SUPLENTES. As inscrições deverão ser requeridas nos dias e horários ao norte deste edital diretamente à comissão eleitoral na pessoa do Senhor Secretário Carlos Almeida Neves, que entregará o formulário próprio bem como orientará ao correto preenchimento, de tudo fornecendo e recebendo o respectivo recebido.

Manaus-Am, 25 de Abril de 2022.

CARLOS AUGUSTO DA SILVA BINDÁ
Presidente da comissão eleitoral
RG 0508300-1
CPF 052.350.222-20

CARLOS ALMEIDA NEVES
Secretário da Comissão Eleitoral
RG 510.720-6
CPF 161.343.382-49

EDGAR SOUZA DA SILVA
Membro da Comissão Eleitoral
RG 0579090-5 SSP AM
CPF 310.543.742-87

EDITAL DE INTIMAÇÃO

Com fundamento no art. 213, § 3º, da Lei Federal nº 6.015/73, notifico os confinantes imobiliários para se manifestarem, no prazo de 15 (quinze) dias, contados da publicação deste edital, acerca da pretensão de retificação administrativa do imóvel registrado na matrícula de nº **2.771** (**dois mil setecentos e setenta e um**), do Registro de Imóveis da Comarca de Lábrea/AM, especializado como: Lote de terras do Patrimônio Municipal, situado à margem direita da BR 230 – Rodovia Lábrea/Humaitá, perímetro suburbano do Município e Comarca de Lábrea/AM. Notificado: **Izac Arruda Feitoza**, inscrito no CPF sob o nº 129.790.582-20 Indico, ademais, que o decurso do prazo sem impugnação implicará no deferimento do pedido. Elucido que certidão da matrícula e demais documentos apresentados podem ser solicitados na sede da Serventia Extrajudicial, localizada na Rua Marechal Deodoro, nº 2.261, Bairro Centro, em Lábrea/AM, ou através do endereço de e-mail: atendimento@cartoriomaciel.com. Lábrea/AM, 26 de abril de 2022. **Thiago Maciel de Paiva Costa, Oficial**.

Prefeitura de Manaus

AVISO DE PROSSEGUIMENTO

PREGÃO ELETRÔNICO N. 063/2022 - CML/PM
(Processo n. 2022/1637/0022 – SEMSA)

OBJETO: Eventual fornecimento de insumos laboratoriais (transaminase ALT/TGP Cinético, Transaminase AST/TGO Cinético, Colesterol HDL e outros) para atender a Secretaria Municipal de Saúde - SEMSA, conforme quantidade, especificações técnicas, regras e condições no Termo de Referência, através de Registro de Preços.

Data e Horário: 02/05/2022 às 11h00 (horário de Brasília)

Maiores informações:
O Pregão Eletrônico será realizado em sessão publica, através do Portal de Compras da Prefeitura de Manaus, com o endereço eletrônico compras.manaus.am.gov.br.
Será sempre considerado o horário de Brasília (DF) para todas as indicações de tempo constantes no edital.
Contato: 0xx-92-3215 6333/ 6378, das 09 às 18h, e-mail: cml.se@pmm.am.gov.br.

Manaus, 27 de abril de 2022.

SILVANA MARIA NEGREIROS DA SILVA
Presidente da Subcomissão de Saúde
da Comissão Municipal de Licitação – CML

ALUGUEL

BAIRRO: FLORES
COND. JARDIM DE FLORES
APARTAMENTO COM 3 QUARTOS

VALOR: R$ 1.300,00

FONE/WHATSAPP:
(92) 99271-5724
(92) 98608-8820

VENDO AP

BAIRRO: LAGO AZUL
COND. VERONA PREMIUM
SALA, COZINHA, LAVABO, 2 QUARTOS.

VALOR A COMBINAR

CONTATO: 981291646