R$ 0,50
Ano 7 | Nº 2775
Sexta-feira
10| Junho | 2022

AGORA

SÓ O QUE INTERESSA

‘Justiceiro’ mata ladrões no São José

Polícia Página 7

Governo e prefeitura vão reformar feira do Alvorada 2

Divulgação

Cidade Página 5

Manaus FC vai receber aporte financeiro da CBF

Divulgação

Esporte Página 9

Louisa Khovanski

Reprodução/Instagram

Gatas Página 15

Dia D de multivacinação será neste sábado (11)

Divulgação

Últimas Página 16

Mulher tem cabeça esmagada por ônibus

Divulgação

Cidade Página 4

Alessandra Campêlo

Jornalista com Especialização em Gestão Governamental. Ex-secretária de Assistência Social. Deputada Estadual pelo Amazonas

Lutar contra a fome é um ato de amor ao próximo

A Nação ficou chocada esta semana com a pesquisa realizada pelo Instituto Rede Brasileira de Pesquisa em Soberania e Segurança Alimentar e Nutricional (Rede Penssan), que aponta que 33 milhões de pessoas estão passando fome no Brasil. Lutar contra a fome é, portanto, um desafio para a classe política, as instituições e a sociedade. Ao mesmo tempo, é um ato de amor ao próximo.

Para quem trabalha e acompanha de perto as políticas públicas de assistência social no Amazonas, os números trazem à tona o que nós já percebíamos nas visitas às cidades do interior e nos debates com os gestores municipais. O estudo revela que 58,7% da população brasileira está em situação de insegurança alimentar, equivalente ao patamar da década de 1990.

A pesquisa aconteceu entre novembro de 2021 e abril de 2022, a partir de entrevistas feitas em 12.745 domicílios, distribuídos em áreas urbanas e rurais de 577 municípios das 27 unidades da federação – 26 estados mais o Distrito Federal.

A metodologia da pesquisa considerou a Escala Brasileira de Insegurança Alimentar (Ebia), a mesma utilizada pelo Instituto Brasileiro de Geografia e Estatística (IBGE) para mapear a fome no país.

A pesquisa anterior, divulgada em 2020, revelava que a fome tinha voltado a um patamar equivalente ao de 2004. De acordo com a Rede Penssan, o quadro atual é mais do que efeitos da crise sanitária da Covid-19, as restrições de acesso à alimentação expõem uma realidade preocupante de deterioração socioeconômica e profundas desigualdades na sociedade brasileira, anterior à pandemia e agravado por ela.

Atualmente, apenas 4 entre 10 lares estão em condição de segurança alimentar. Os 6 restantes variam em uma escala entre os que permanecem preocupados com a possibilidade de não conseguirem alimentos no futuro e os que já estão passando fome. No total, são 125,2 milhões de brasileiros com insegurança alimentar, aumento de 7,2% em relação a 2020 e de 60% em comparação com 2018.

Desde que voltei à Assembleia Legislativa, em abril deste ano, tenho pautado o tema do combate à fome nos meus pronunciamentos e ações. O Amazonas tinha esquecido esse assunto e os restaurantes e as cozinhas populares do programa social Prato Cheio estavam restritos à capital – eram sete unidades somente. E todas foram revitalizadas.

O combate à fome hoje é prioridade no estado. Como secretária de Assistência Social por um ano, colaborei com o governador Wilson Lima no plano de ampliação do programa e atualmente são 11 unidades na capital e 12 no interior, portanto, são 23 em pleno funcionamento. No total, o Prato Cheio terá 33 unidades no Amazonas, servindo almoço a R$ 1 e sopa de forma gratuita.

Para diminuir a insegurança alimentar da população mais vulnerável, é preciso de articulação e várias mãos trabalhando no mesmo sentido, sem vaidades e sempre focando as pessoas que precisam ter acesso ao direito humano da alimentação adequada. Em Brasília, o deputado federal Marcelo Ramos abraçou a causa e destinou emenda para que a comida de qualidade chegasse aos nossos irmãos do interior. Em Manaus, empresas do Polo Industrial também investem nos restaurantes populares. São exemplos de que a luta contra a fome é um ato de amor ao próximo.

PL quer proibir comercialização de cigarro eletrônico no Amazonas

Divulgação

Deputado da Aleam criou projeto para proibir venda de cigarro eletrônico

O deputado estadual Saullo Vianna (UB) apresentou, nesta semana, na Assembleia Legislativa do Amazonas (Aleam), um projeto de lei que visa à proibição da produção, importação, comercialização e publicidade de dispositivos eletrônicos para fumar, bem como dos acessórios e refis desses produtos. O parlamentar fez um alerta em torno da dependência e os riscos que os cigarros eletrônicos podem causar aos usuários. Saullo disse, ainda, que vai enviar um pedido aos órgãos responsáveis para que fiscalizem os produtos no Estado.

O deputado afirmou que vai acionar o Instituto de Pesos e Medidas (Ipem), além de contatar a Anvisa, para que possam fiscalizar a comercialização dos produtos no Amazonas.

"Nós estamos acionando o Ipem e também fazendo contato com a Anvisa para que a gente possa fortalecer a questão da fiscalização. Hoje em dia, apesar da comercialização ser proibida pela Anvisa, o cigarro eletrônico é facilmente encontrado, inclusive em bancas de camelô e shoppings da cidade", frisou.

Saullo também pretende abordar a pauta na Comissão de Saúde da Aleam. "Essa é uma questão de saúde pública, um assunto que precisamos abordar. Está cada vez mais comum o uso de cigarros eletrônicos, principalmente por jovens e adolescentes. Nós estamos criando uma legião de pessoas que vão ficar dependentes. E esse projeto visa essa proibição", pontuou.

Dados

Uma reportagem apresentada pelo Fantástico, na Rede Globo, no último domingo (5), mostrou que o uso de cigarros eletrônicos pode provocar dependência química mais escravizadora. Além disso, o usuário aumenta em 40% a chance de ter um infarto. E o adolescente aumenta em 50% a chance de ter uma asma.

No Brasil, o cigarro comum contém, no máximo, um milimigrama de nicotina, conforme é regulamentado pela Anvisa. Como os vários tipos de cigarros eletrônicos não são fiscalizados, eles podem entregar muito mais quantidade da substância.

Ainda segundo a reportagem, um estudo realizado nos Estados Unidos revelou que em um cigarro eletrônico tinha a presença de remédio para pressão alta, remédio para controlar batimento cardíaco, remédio para quem tem epilepsia, quem tem convulsão, e até antibiótico.

Desde 2009, a Anvisa proíbe a venda, a importação ou a propaganda de cigarros eletrônicos. A decisão voltou a ser analisada, pois existem 19 projetos de lei sobre cigarros eletrônicos em análise no Congresso Nacional.

CURTIR

A parceria entre o governador do Amazonas, Wilson Lima e o prefeito de Manaus, David Almeida. A união entre os poderes executivos tem garantido modernização da capital amazonense e melhor qualidade de vida a população. Reformas de feiras, escolas, unidades de saúde, ruas asfaltadas, entre outros serviços fazem parte deste acordo.

NÃO CURTIR

Os acidentes de trânsito que resultam em mortes de motociclistas em Manaus. Na quinta feira um acidente envolvendo uma moto e um ônibus resultou na morte de uma mulher identificada como Elizângela Sisnando de Abreu, 36 anos. A vítima teve a cabeça esmagada pelo ônibus. O fato ocorreu no Canaranas, na Zona Norte. Na última sexta (3), pai e filha morreram em acidente de moto.

PF confirma vestígios de sangue em lancha apreendida em Atalaia

A Polícia Federal do Amazonas confirmou que foram encontrados vestígios de sangue na perícia realizada na embarcação de Amarildo da Costa de Oliveira, de 41 anos, conhecido como 'Pelado'. O indivíduo foi preso suspeito de participação no desaparecimento do jornalista Dom Phillips e do indigenista Bruno Pereira. A informação foi divulgada na tarde desta quinta-feira (9).

A prisão temporária do suspeito foi já foi requerida e o material coletado está a caminho de Manaus, no helicóptero tático Black Hawk, para ser periciado.

A PF informou ainda que nas últimas 24 horas foi realizada uma busca fluvial na região do Rio Itaquaí, último local onde as vítimas foram vistas. Todas as comunidades próximas do percurso foram abordadas, principalmente as de Santa Cruz, Cachoeira, São Gabriel e São Rafael. O custo da operação, até o momento, atinge o valor de R$ 684 mil, segundo a entidade.

Divulgação

Lancha apreendida com "Pelado" apresentava vestígios de sangue

Além da busca fluvial, foi realizado um reconhecimento aéreo no itinerário de Atalaia do Norte até à base da FUNAI, na entrada da terra indígena Vale do Javari, seguindo os pontos de interesses pela busca dos desaparecidos.

O caso

As buscas pelo indigenista Bruno Araújo Pereira e pelo jornalista inglês Dom Phillips entram no quarto dia nesta quinta-feira (9). Eles estão desaparecidos desde último domingo (5), no vale do Vale Javari, na área do município de Atalaia do Norte, no Amazonas.

Os dois chegaram ao Lago do Jaburu às 19h25 do dia 3 de junho. No domingo, retornaram para Atalaia do Norte, mas antes pararam na comunidade São Rafael para uma reunião com o comunitário apelidado de "Churrasco", para a consolidação de trabalhos em conjunto entre os ribeirinhos e a comunidade indígena. Quando chegaram na comunidade viram que "Churrasco" não estava e conversaram apenas com a esposa do comunitário.

Depois partiram rumo a Atalaia do Norte, em uma viagem que dura aproximadamente duas horas, mas não chegaram ao município.

Procon Amazonas autua a empresa Roadway

Uma ação conjunta do Instituto de Defesa do Consumidor (Procon-AM), Defensoria Pública do Estado do Amazonas (DPE-AM) e representantes da Assembleia Legislativa do Amazonas (CDC/Aleam) resultou em duas autuações no Porto de Manaus, nesta quinta-feira (9). Um dos autos, encaminhado à empresa Estação Hidroviária do Amazonas S.A (Roadway), é referente à falta de informação sobre preços de passagens de barcos para o interior do Estado.

No documento, também foram citadas as ausências de informações sobre a taxa de embarque de R$ 5 (cobrada fora da passagem) e sobre a diferença de preços entre os pagamentos à vista e em cartão.

O outro auto foi emitido para a empresa Socimar sobre a cobrança de uma taxa para uso do banheiro sem destinação jurídica - ou seja, não se sabe o motivo dessa taxa e para onde ela será encaminhada.

"As fiscalizações seguem em diversas frentes, e por o barco ser o meio de transporte mais usado para viagens ao interior do Amazonas, não medimos esforços para garantir que o passageiro seja respeitado ao utilizar esse tipo de serviço", sintetizou o diretor-presidente do Procon-AM, Jalil Fraxe.

DIVULGAÇÃO

Roadway é autuado por falta de informação sobre preços de passagens

Mulher morre ao cair de moto e ter cabeça esmagada por ônibus

Uma mulher identificada como Elizângela Sisnando de Abreu, 36 anos, morreu após ter a cabeça esmagada por um ônibus. O grave acidente aconteceu nesta quinta-feira (9) na avenida Camapuã, conjunto Canaranas, localizado na zona Norte de Manaus.

A mulher estava em uma motocicleta modelo Bis com o filho de 11 anos, que tinha ido buscá-lo na escola. Informações preliminares apontam que a vítima se desequilibrou por conta de um buraco na via e caiu. Um ônibus passou com os pneus sobre a cabeça da vítima.

Populares afirmam ainda que um carro chegou a fechar a moto da vítima que tentou desviar do buraco, mas não conseguiu. A mulher morreu na hora e a criança não teve ferimentos graves, mas ficou em estado de choque no local.

"Ela foi se desviar do buraco, se desequilibrou e o ônibus passou por cima dela. O motorista não viu quando ela caiu. Um carro chegou a fechá-la quando ela tentou desviar do buraco, ela se desequilibrou e caiu embaixo dela. Foi um barulho enorme. Ela já caiu falecida. O filho dela está muito traumatizado, em estado de choque mesmo por ter visto a mãe morrer. É muito comum acontecer acidentes por causa desse buraco", disse uma testemunha que preferiu não se identificar.

Policiais militares foram acionados para atenderem a ocorrência e isolar a área.

Divulgação

Motociclista morreu ao tentar desviar de buraco, cair em avenida e ter cabeça esmagada por ônibus

Serviço psicológico para suspeitos de violência

Foram realizados 130 atendimentos, entre janeiro e maio de 2022, por meio do Serviço de Atendimento, Responsabilização e Educação ao Agressor (Sare). Prevista na Lei Maria da Penha, a iniciativa oferta atendimento psicológico direcionado a supostos agressores e vítimas de agressão doméstica no Estado.

O Sare foi inaugurado no Amazonas em 2012 e norteia um programa que envolve encontros quinzenais e debates de temas variados, como violência, masculinidade, paternidade, álcool e drogas, legislação da violência doméstica, entre outros temas importantes.

Os encontros, segundo o secretário Emerson Lima, titular da Secretaria de Estado de Justiça, Direitos Humanos e Cidadania (Sejusc), visam a redução da reincidência dos delitos supostamente praticados.

"Na medida em que ele tem esse ressignificado da vida dele, ele entende qual o real papel do pai, do marido, no sentido de proteger, de cuidar da sua família, e começa a difundir isso para eventuais outros agressores, conscientizando, dizendo: 'olha, esse não é o nosso papel, esse caminho é incorreto, temos que cuidar da nossa família, cuidar da esposa e zelar pelos filhos'".

Atendimentos

No Amazonas, entre janeiro e maio de 2022, foram realizados 130 atendimentos, entre homens e mulheres que buscaram ou foram encaminhados para o serviço, para a realização das reuniões e atendimentos psicológicos.

Divulgação

Sesusc realiza Serviço psicológico a suspeitos de violência contra mulher

Feira Modelo do bairro Alvorada 2 será reformada

A feira modelo do bairro Alvorada 2, na Zona Centro-Oeste de Manaus, vai ser reformada. O governador Wilson Lima e o prefeito de Manaus, David Almeida, assinaram a ordem de serviços nesta quinta-feira (9). A intervenção no espaço está incluída no pacote de investimentos de cerca de R$ 24,8 milhões que contempla a reforma de 32 feiras e mercados da capital.

Para as intervenções foram firmados convênios entre o Governo do Estado e a Prefeitura de Manaus, por meio da Unidade Gestora de Projetos Especiais e da Secretaria Municipal de Agricultura, Abastecimento, Centro e Comércio Informal (Semacc).

Durante o evento de assinatura, o governador conversou com os feirantes e reafirmou o compromisso de melhorar a qualidade de vida dos comerciantes, por meio da parceria com a Prefeitura.

"A cada dia que passa a união por Manaus só aumenta. Hoje nós estamos aqui em um dia importante para dar início a mais uma obra para beneficiar a população do nosso estado, que é a reforma dessa feira, que há mais de 25 anos não passava por nenhuma intervenção. Os feirantes que estão aqui, os trabalhadores, estavam em condições insalubres e difíceis para poder tocar os seus negócios e também receber os clientes", destacou Wilson Lima.

De acordo com o coordenador executivo da UGPE, engenheiro civil Marcellus Campêlo, já foram repassados os R$ 24,3 milhões referentes à parte que cabe ao Estado. O restante dos recursos compreende a contrapartida municipal.

Divulgação

Wilson Lima e David Almeida assinam ordem de serviço para reforma da feira do Alvorada 2

Para reformar a feira da Alvorada 2 serão investidos cerca de R$ 272 mil. O projeto contempla a recuperação das estruturas metálicas, do telhado e das instalações elétricas, além de pintura externa e interna. O prefeito de Manaus, David Almeida destacou a importância da parceria do Estado com a Prefeitura para a realização das reformas nas feiras de Manaus.

"A parceria do governador com a Prefeitura tem nos oportunizado avançar em políticas públicas, e essa ação aqui no Alvorada é mais uma das ações que tem nos oportunizado melhorar a qualidade de vida da população da nossa cidade", destacou o prefeito.

A Feira Municipal Alvorada 2 está localizada na rua Léa Alencar, antiga rua 8, bairro Alvorada 2, e abriga 45 permissionários. Foi criada em 1970 e sua última reforma foi em 1997 (há 25 anos). Possui 1.460m² de área, gerando cerca de 140 empregos diretos e mais de 4.000 indiretos.

Feirante há 50 anos no bairro do Alvorada, Wanderli Mota da Silva, de 70 anos, afirmou que os feirantes aguardam há muito tempo por uma nova reforma do local.

"De feira eu tenho 50 anos, mas de reforma eu não me lembro muito, não, mas tem uns 30 anos. É uma melhoria, né, que tá até devagar o movimento [de clientes], e vai melhorar isso. Nunca fizeram isso, de união [entre governos], de fazer tudo junto, e agora tá bom demais. Até a minha rua está asfaltada, asfaltaram lá. Tá demais, tem que trabalhar tudo junto, se não trabalhar junto a coisa não vai", afirmou o feirante.

Modernização das feiras

Para dar nova cara, mais dignidade aos feirantes e conforto para a população que compra nos espaços, o Governo do Amazonas e a Prefeitura de Manaus firmaram convênios para revitalização de 32 feiras e mercados da capital amazonense. São R$ 24,8 milhões de recursos dos cofres estaduais e R$ 496,1 mil oriundos do município.

Os serviços envolvem a reforma da cobertura e da estrutura metálica, pintura, reforma de pisos e paredes, entre outras melhorias. A revitalização dos espaços vai contribuir para o desenvolvimento social e econômico da cidade, para o bem-estar da população, além de proporcionar a melhoria das feiras de Manaus, que durante muito tempo ficaram sem manutenção.

No pacote de reformas contempla as três grandes feiras de Manaus – Manaus Moderna, Feira Municipal da Banana e Feira Municipal da Panair, na Zona Sul. Feiras de bairros tradicionais também estão contempladas. É o caso das feiras da Japiinlândia e do São Francisco, e o Mercado Municipal Dr. Jorge de Moraes, em Educandos, na zona sul.

Na zona norte, estão no pacote as feiras do bairro Mundo Novo, a Feira Municipal Padre Rogério Ruvoletto, em Santa Etelvina, e a Feira Municipal do Nova Cidade.

Já para a Zona Leste estão no cronograma a reforma da Feira Municipal Armando Mendes, Feira Municipal Coberta Jorge Teixeira, Feira Municipal do Coroado e Feira do Porto da Ceasa.

Na Zona Oeste serão reformadas as feiras municipais do Produtor do Santo Antônio, do São Jorge e Dorval Porto, no bairro Nossa Senhora das Graças. Além da Feira Modelo da Compensa, a feira do Quarentão e o Mini Shopping (NAC), ambos no bairro Compensa.

E na zona centro-oeste a programação é recuperar duas feiras itinerantes e a Feira Municipal do Alvorada.

Também serão contempladas as feiras do Polivalente, Feira Municipal do 40, da Banana (Eduardinho), Feira Municipal João Sena, Feira Municipal Alvorada I – Ceasa, Feira Municipal da Glória e o Mercado Municipal Maximino Corrêa.

Detidos por furtarem energia elétrica

Suyanne Lima

Três homens foram presos na quarta-feira (8), em flagrante, por fraude envolvendo contadores de energia elétrica. A prática criminosa gera um prejuízo de R$ 200 milhões, anualmente, à empresa fornecedora de energia do Amazonas.

De acordo com o delegado Adriano Félix, titular da Delegacia Especializada em Roubos, Furtos e Defraudações (DERFD), as investigações começaram a partir da denúncia de servidores que dois medidores no bairro Aleixo e Tarumã foram levados para um suposto laboratório. No local, os dispositivos eletrônicos eram instalados com intuito de furtarem energia elétrica.

Divulgação

Trio suspeito de furtar energia foi preso pela Polícia Civil

"Além desse crime, nós identificamos também o crime de furto qualificado do rompimento de obstáculos, tendo em vista que dois desses suspeitos romperam o lacre da empresa e levaram o medidor até o laboratório de responsabilidade de uma terceira pessoa. Um deles trabalhava como terceirizado para a concessionária de energia. É um rombo milionário à empresa. Vamos continuar trabalhando para saber se há mais funcionários envolvidos, empresários e proprietários de residências envolvidos", destacou Adriano Félix.

O diretor técnico da Amazonas Energia, Radyr Oliveira, falou que o furto de energia ocasiona prejuízo a quem paga corretamente sua conta de energia.

"Com isso não é somente um furto no medidor, é furto na rede de distribuição, no ramal de serviço e consequentemente isso impacta na nossa população que paga a conta corretamente. Por isso estamos inovando na tecnologia com novos medidores para reduzir o prejuízo e melhorar o nosso serviço. Gostaríamos de agradecer o trabalho da polícia e juntos vamos combater o furto de energia. A perda comercial já vem ao longo do tempo e cresce anualmente. Mais pessoas podem estar cometendo o mesmo crime", destacou.

O trio responderá por furto qualificado e irá passou por audiência de custódia no Fórum Ministro Henoch Reis, na Zona Sul de Manaus.

Crime

O furto, previsto no artigo 155 do Código Penal, prevê reclusão de um a quatro anos e multa.

Ladrões invadem condomínio

Um grupo criminoso invadiu a residência de um morador na quarta-feira (8), no condomínio Forest Hiil, localizado na avenida Torquato Tapajós, no bairro Colônia Terra Nova, na Zona Norte da capital.

Conforme informações preliminares repassadas à polícia, os criminosos chegaram no local, renderam os seguranças e posteriormente se dirigiram até a residência da vítima que foi surpreendida pela ação criminosa.

Os bandidos levaram um notebook, uma quantia de R$ 60 mil e um carro modelo Toro, na cor branca, registrado com placa PHK 3885.

Divulgação

Homens invadiram condomínio Forest Hiil para roubar morador

Ainda conforme as informações preliminares, durante a fuga os criminosos arrancaram a cancela da portaria. A ação criminosa foi flagrada por câmeras do circuito interno de segurança do condomínio.

A polícia esteve no local e colheu depoimentos das testemunhas sobre o caso. O crime será investigado pela polícia civil.

Motorista de Aplicativo joga mulher no chão

Uma passageira foi jogada no chão após ser empurrada por um motorista de aplicativo de mobilidade urbana, em Manaus. O vídeo divulgado em redes sociais teve bastante repercussão devido à atitude inesperada tomada pelo homem. O fato ocorreu na rua Edgar Quinete, no bairro Colônia Santo Antônio, na Zona Norte de Manaus, na quarta-feira (8).

Nas imagens é possível ver o momento em que a mulher desce de um veículo modelo Fiat Mobi, de cor branca, quando o homem sai do volante e empurra a vítima com força.

A mulher registrou o caso no 18° Distrito Integrado de Polícia (DIP). O motorista teria encerrado a corrida antes, pois o destino informado dava em outro local que não tinha sido combinado. Não foi informado se a passageira colocou o endereço errado no aplicativo.

Após o condutor encerrar a corrida, a mulher disse que iria denunciá-lo à plataforma e desceu do carro. Nesse momento, ele sai do carro e a empurra.

O caso é investigado pela Polícia Civil do Amazonas.

Dupla de assaltante é morta por 'Justiceiro' no São José

Luana Lima

Dupla de assaltantes foi morta por um suposto "justiceiro" enquanto realizava um assalto em um estabelecimento no bairro São José, Zona Leste da Capital Amazonense na noite da quarta-feira (8).

Segundo informações repassadas pela polícia no local do crime, os supostos assaltantes, identificados como Vanderson Yuri Almeida de Menezes, de 25 anos e Jheimison de Souza e Souza, de 20 estavam realizando assaltos na rua Marginal, no bairro São José 3, quando um homem, que até o momento não foi identificado, observou a situação e resolver agir.

O Justiceiro começou a efetuar vários disparos em direção à dupla, que tentava fugir, mas foram alvejados e vieram a óbito no local.

O Instituto Médico Legal (IML) realizou a remoção dos corpos. No local, foi informado que Vanderson Yuri foi alvejado com oito disparos de arma de fogo.

O autor dos disparos fugiu do local e segue sem identificação. O caso será investigado pela Delegacia Especializada em Homicídios e Sequestros (DEHS).

Constantes assaltos

O bairro São José, na Zona Leste de Manaus, é alvo dos assaltantes. Todos os dias, comerciantes reclamam da situação.

Mais morto por "Justiceiro"

Um suposto ladrão, de 27 anos, e que não teve a identidade revelada, foi baleado por um "justiceiro", na tarde do dia 30 de maio, na avenida Rio Negro, no bairro Santo Agostinho, na Zona Oeste da capital.

De acordo com informações de populares, o homem estava realizando assaltos em bairros da Zona Oeste, quando outro homem não identificado, avistou a ação, sacou uma arma e realizou vários disparos na cabeça do suposto ladrão. Após a ação criminosa, o autor do disparo fugiu sem ser identificado

O suspeito estava trajando uma bermuda clara, uma blusa branca com detalhes azuis, uma mochila preta, sandálias e estava na posse de um simulacro, arma falsa e uma motocicleta na cor azul.

Populares socorreram o homem que foi encaminhado para o Serviço de Pronto Atendimento (SPA) Joventina Dias, onde posteriormente foi transferido para uma unidade hospitalar da cidade, o homem passou por cirurgia, e o estado de saúde é considerado grave.

Os policiais foram até a unidade de saúde para coletar as informações sobre a ocorrência. A polícia constatou que o suspeito foi atingida com quatro disparos, além disso, constatou que o homem já tem várias passagens por crimes.

Divulgação

Criminosos realizavam assaltos no bairro São José, quando foram surpreendidos pelo "Justiceiro"

Envolvido em execução é preso pela DEHS

Raiano Nunes Ramos, de 32 anos, foi preso na quarta-feira (8), por envolvimento na morte de Leandro da Costa Oliveira, que tinha 27 anos. O crime ocorreu no dia 3 de abril deste ano após uma briga de bar no Lírio do Vale, na Zona Oeste de Manaus.

De acordo com a delegada Marília Campello da Delegacia Especializada em Homicídios e Sequestros (DEHS), a vítima foi morta em decorrência de disparos de arma de fogo após uma briga envolvendo três indivíduos.

"Nesse caso temos três suspeitos principais, um deles prendemos na terça-feira (7) mas após investigação descartamos a participação dele no crime, apesar dele estar no local do crime. Já Raiano foi a pessoa que forneceu a arma para que Jhonathan Moraes Monteiro atirar em Leandro. Jhonathan é considerado foragido da Justiça e está sendo procurado", explicou a delegada.

Campello ressaltou que moradores do bairro tem medo de Raiano, pois ele supostamente é envolvido com o tráfico de drogas da área. "Temos a informação que o Jhonathan pode ter saído de Manaus. Foi um crime por motivo totalmente banal que acabou em morte", destacou a delegada.

Divulgação

Delegado afirma que Raiano emprestou arma para assassino matar rival

Vasco recebe o líder da Série B no Maracanã

Divulgação

Vasco precisa da vitória em casa, para se aproximar do líder Cruzeiro

O Vasco tem três reforços "caseiros" para o jogo contra o Cruzeiro, neste domingo (12). Dois jogadores voltarão de suspensão e um está recuperado de lesão: o meio-campista Juninho, que participou sem problemas do treino da quinta-feira (9), no CT Moacyr Barbosa.

O jogador de 21 anos sofreu um trauma na coxa direita na partida contra o Guarani, há exatas três semanas, e vinha desfalcando a equipe desde então. Opção a mais para o auxiliar-técnico da comissão permanente, Emílio Faro, montar o time cruz-maltino.

Emílio não terá Andrey à disposição. O volante foi convocado para a Seleção Brasileira Sub-20, mas também está suspenso. Por outro lado, o zagueiro Quintero e o meia Palacios voltam após cumprirem gancho automático.

De todo modo, quem deverá compor a dupla de volantes com Yuri Lara deverá ser Matheus Barbosa. O treino desta quinta-feira (9), no CT Moacyr Barbosa, foi o primeiro após a vitória sobre o Náutico, na última terça. Foi a campo quem jogou menos. Os titulares ficaram na academia.

Líder

O Cruzeiro segue líder isolado da Série B do Campeonato Brasileiro. Com gols marcados por Edu e Rafa Silva, o time celeste chegou aos 28 pontos na tabela de classificação, sete a mais que o vice-líder, Vasco.

Inclusive, Edu, artilheiro da equipe, chegou a 15 gols na temporada, sendo quatro deles na Série B. Em 2022, além das quinze bolas na rede, o jogador deu uma assistência.

Principal personagem da Raposa, o centroavante já participou, portanto, de 32% dos 50 gols no Cruzeiro no ano. O time comandado por Paulo Pezzolano está há dez jogos sem perder na temporada, sendo nove vitórias seguidas.

O objetivo do retorno à elite do futebol nacional está cada vez mais próximo. Individualmente, faltam cinco gols para Edu alcançar Fred, último artilheiro que anotou "dois dígitos" pelo Cruzeiro, quando fez 19 gols em 2019.

Flamengo 'fecha' com Dorival Júnior

O Flamengo já tem tudo acertado com Dorival Júnior para que o técnico seja o substituto de Paulo Sousa no comando da equipe. O acordo foi firmado nesta quinta-feira, dia seguinte à derrota do Rubro-Negro para o RB Bragantino, que tornou insustentável a permanência do técnico português. O contrato de Dorival Júnior será até o fim do ano.

Apesar do acerto com Dorival Jr, o Flamengo ainda não oficializou a saída de Paulo Sousa, que, até esta tarde, seguiu a programação normal do departamento de futebol. Em Atibaia, ele comandou o treino do elenco principal. O próximo jogo do time é diante do Internacional, no sábado, pela 11ª rodada do Campeonato Brasileiro.

Vale lembrar que o Flamengo começou a mapear o mercado em busca de um substituto para Paulo Sousa já no início da semana, após a derrota para o lanterna Fortaleza.

Aos 60 anos, Dorival Júnior soma duas passagens pelo Rubro-Negro. A mais recente aconteceu em 2018, quando assumiu o time na reta final do Campeonato Brasileiro daquele ano. O trabalho foi marcado pelo vice da competição e um desgaste com o goleiro Diego Alves, e não teve continuidade pelo presidente Rodolfo Landim, eleito naquele ano. Abel Braga foi contratado para iniciar o ano de 2019.

A primeira foi em 2012. O treinador chegou ao Fla no meio do ano e terminou o Brasileirão na 11º colocação. Ele seguiu no time da Gávea para a temporada 2013, mas foi dispensado em março daquele ano.

Na atual passagem pelo Vozão, iniciada em 28 de março, Dorival Júnior comandou o Ceará em 18 jogos (11 vitórias, quatro empates e três derrotas), tendo 68% de aproveitamento dos pontos em disputa.

Divulgação

Dorival Júnior é o novo técnico do Flamengo para temporada 2022

Manaus FC vai receber apoio da Confederação Brasileira

Divulgação

A reunião pautou temas importantes para o futebol no país

Representantes do Manaus Futebol Clube e o presidente, Giovanni Silva, se reuniram com a presidência da Confederação Brasileira de Futebol (CBF), além de todos os presidentes dos clubes do Campeonato Série C 2022, na sede da Confederação, no Rio de Janeiro, na quarta feira (8).

Na presença do presidente da CBF, Ednaldo Rodrigues, a reunião pautou temas importantes para o futebol no país. O evento também contou com a presença da diretoria de Arbitragem e diretoria de Competições da Confederação, para abordar pontos importantes da logística de viagem e da arbitragem nos clubes, além da ajuda em recursos para todos os times da competição.

Ednaldo sinalizou um aporte de R$8 milhões – R$400 mil por equipe – em apoio para que os clubes possam seguir com seus compromissos em dia. O presidente do Manaus Futebol Clube, Giovanni Silva, comemorou a conquista e disse que o investimento vem em um momento crucial.

"Sabemos que essa Série C seria a mais desafiadora de todas desses três anos que participamos com investimentos altos desde o início, já que definido em um turno só. Esse recurso vem em boa hora, enquanto ainda estamos em processo de recebimento das verbas da prefeitura e governo, então mais esse apoio vindo da CBF nos darão segurança não só para honrar o que temos em dia como fazer investimento ao longo da competição", afirma.

Outro ponto importante na reunião com a Confederação foi a presença dos responsáveis pela logística e arbitragem da CBF. Giovanni reforçou que esta foi oportunidade perfeita de debater as experiências obtidas neste ano.

"O desafio de locomoção de uma equipe do Norte sempre foi grande, assim como para quem vem nos enfrentar. É importante sempre vermos maneiras de melhorar esse processo, assim como a capacitação de uma boa arbitragem, tudo em prol do futebol, que é o que deve ser decisivo em campo. Agradeço ao Júlio Avellar (Diretor de Competições) e ao Wilson Seleme (diretor de arbitragem) por nos ouvirem", explica o presidente do Manaus FC.

Já o presidente de honra do Clube, Luis Mitoso, reforça como a reunião foi um passo essencial. "Ver que temos a oportunidade de diálogo é muito importante. O Sr Ednaldo (presidente da CBF) mostra estar mais vez em sintonia com a gente (clubes da Série C) o que é importante na certeza que não estamos sozinhos na hora de enfrentarmos tantos desafios, pois afinal de contas trabalhamos pelo mesmo objetivo: fomentar e fortalecer o futebol brasileiro!", explica.

Em conjunto, os clubes da Série C publicaram uma carta aberta nessa quinta-feira (9), em agradecimento a CBF pelo gesto.

Mundial de Vôlei começa nesta sexta-feira (10)

Está chegando a hora do Mundial de vôlei de praia de 2022. Entre os dias 10 e 19 de junho, a cidade de Roma, na Itália, vai receber a elite do esporte nas areias do lendário Foro Itálico.

O Brasil tem tradição de sobra na competição. Em 12 edições disputadas até hoje, foram 11 medalhas de ouro conquistadas – sete entre os homens, quatro entre as mulheres. Em 2022, o Time Brasil será representado por quatro duplas no masculino e outras quatro no feminino.

Dupla líder do ranking

O Brasil estará representado na Itália pela dupla que lidera o ranking internacional masculino. André Stein e George têm se destacado no cenário internacional e conquistado títulos, como o Sul-Americano, realizado em maio. No último fim de semana, os dois foram bronze na etapa Elite de Jurmala, na Letônia, e despontam como uma das principais esperanças de medalha para o Brasil na competição.

Divulgação

Brasil terá quatro duplas representantes no Mundial de Vôlei de Praia

Cerca de 90% dos brasileiros mudaram hábitos por conta da inflação

Mais de 90% dos brasileiros mudaram hábitos de consumo por conta da inflação no país, que chegou a 12,13% no acumulado de 12 meses em abril deste ano.

É o que mostra um levantamento da Associação Brasileira de Defesa do Consumidor (Proteste), elaborado pela Euroconsumers. O estudo aponta que as principais mudanças feitas estão relacionadas ao uso de energia e de água, aos hábitos de mobilidade e ainda à alimentação.

Mais de 40% dos entrevistados declaram que têm dificuldades em pagar as contas de luz e de gás. Uma das soluções adotadas por 70% das pessoas é desligar aparelhos eletrodomésticos e usá-los com menos frequência para economizar energia.

Em relação à água, 41% já fazem racionamento, tomando menos banhos ou banhos mais curtos para diminuir os custos.

Para Gilberto Braga, economista do Ibmec-RJ, esse comportamento também foi influenciado pelo aumento do preço da energia com a bandeira "Escassez Hídrica", que vigorou entre setembro do ano passado e abril deste ano.

"As contas de água, de luz e de gás são números que estão na mira dos brasileiros nesse momento que precisam cortar custos. E a pandemia ajudou nisso de certa forma, com o acesso à internet sobre medidas de racionamento para poupar o uso desses recursos e, assim, reduzir o impacto nos gastos", avalia.

População tem receio da situação no futuro

A pesquisa questionou os entrevistados sobre reservas financeiras para lidar com possíveis novos aumentos nos preços. Cerca de 58% das pessoas não têm qualquer economia, 38% têm alguma poupança e apenas 4% têm grandes economias. Mais de 70% dos brasileiros afirmam que "têm medo de gastar dinheiro porque esperam que tempos difíceis venham".

De acordo com Gilberto Braga, do Ibmec RJ, a falta de poupança dos brasileiros é resultado dos gastos demandados durante a pandemia. "A pandemia fez com que muitos brasileiros tivessem que gastar as reservas financeiras. A família que vive só de salário e que não tem uma remuneração elevada foi obrigada a usar essas reservas, ou porque teve perda de renda, ou foi demitida, ou teve a jornada de trabalho reduzida. Então é natural que esses recursos fossem utilizados nesse período, porque era mesmo esse o objetivo da poupança", afirma o economista.

"Essa retomada foi muito mais lenta do que se esperava. Nós entramos na pandemia com inflação muito baixa, com a menor taxa de juros da história e, hoje, temos inflação acima de 12% ao ano, crescimento abaixo de 1% e taxa de câmbio entre R$ 4 e R$ 5, então tudo isso causa desequilíbrio nas contas de todo brasileiro", completa.

O levantamento pediu ainda que os entrevistados comparassem a situação financeira neste ano em relação ao ano passado. Para 39% deles, o cenário é pior do que em 2021. A situação financeira está igual para 45% dos entrevistados e está melhor para 16%.

Apesar da influência da guerra na Ucrânia na inflação do Brasil, a percepção de aumento dos preços aconteceu antes do início do conflito para os entrevistados. No caso dos preços dos combustíveis, da eletricidade e do gás e ainda dos alimentos, mais de 70% tiveram essa percepção.

Cenário Internacional

A pesquisa foi realizada simultaneamente com mais de 5 mil pessoas na Bélgica, Itália, Portugal, Espanha e Brasil por meio de um questionário dirigido aos consumidores em cada um dos países. As respostas foram coletadas entre 26 e 29 de abril deste ano.

Na média mundial, cerca de 67% dos entrevistados afirmaram que têm medo de gastar dinheiro no presente porque acreditam que tempos mais difíceis virão.

O estudo também revelou que, assim como os brasileiros, a maior parte dos europeus percebeu o aumento dos preços antes da guerra na Ucrânia em todas as categorias avaliadas. Cerca de 86% dos brasileiros acreditam que os valores subiram independente da guerra na Ucrânia. Na Europa, o índice é de 81%.

"A própria sobretaxa na conta de luz que terminou recentemente ajudou os brasileiros a se conscientizarem da necessidade do uso mais econômico e racional da energia, que agora é acentuado por conta do aumento dos custos por causa da inflação", disse.

Divulgação

Principais mudanças feitas foram no uso de energia e de água

Já em relação à mobilidade, a pesquisa mostra que 44,5% dos brasileiros passaram a evitar o uso de carro por causa do aumento do preço do combustível. Uma alternativa é o uso de bicicleta. Cerca de 33% dos entrevistados afirmam que passaram a utilizar mais esse meio de transporte depois da eclosão da guerra na Ucrânia e dos aumentos dos preços da gasolina por conta da volatilidade do petróleo. O uso do transporte público também foi citado como forma de evitar gastos com deslocamento.

O consumo de alimentos foi outra parte importante impactada pela alta dos preços. Quase metade dos entrevistados afirma que diminuiu o consumo de carne bovina, frango e peixe para reduzir os custos. A escolha de produtos de marcas mais baratas é uma prática adotada por cerca de 65% das pessoas.

De acordo com Henrique Lian, diretor da Proteste, diante da mudança de hábitos relacionada aos alimentos por parte do consumidor, os comerciantes têm recorrido à estratégia chamada de "reduflação", que é reduzir os produtos mantendo o preço. Segundo Lian, "os cortes de gastos nos alimentos são os mais cruéis".

"Sabemos que a população mais impactada por esse aumento é a mais pobre, porque os alimentos representam boa parte da sua renda. Quando falamos da energia, por exemplo, as pessoas de classe alta também fazem cortes, diminuem uso de luz, de ar-condicionado. Mas quando o assunto são os alimentos, muito provável que as pessoas mais ricas não deixem de consumir a carne e essa tendência se concentre entre os mais pobres", comenta o diretor da Proteste.

Mais de 30 milhões de pessoas passam fome no Brasil

Pesquisa divulgada na quarta-feira (8) revela que 33 milhões de pessoas estão passando fome no Brasil. Em pouco mais de um ano, foram 14 milhões de brasileiros que entraram para o mapa da fome. O levantamento, realizado pelo instituto Rede Brasileira de Pesquisa em Soberania e Segurança Alimentar e Nutricional (Rede Penssan), mostra, ainda, que 58,7% da população vive com insegurança alimentar. A situação atual é equivalente ao patamar da década de 1990.

Os dados foram coletados entre novembro de 2021 e abril de 2022, com entrevistas em 12.745 residências em áreas urbanas e rurais, em 577 municípios de todo o país.

Minervino Junior

Pesquisa mostra que 14 milhões entraram para o mapa da fome

A pesquisa anterior, divulgada em 2020, revelava que a fome tinha voltado a um patamar equivalente ao de 2004. Segundo a Rede Penssan, o quadro atual é "ainda mais perverso" por conta da piora no cenário econômico, pelo acirramento das desigualdades sociais e pelo segundo ano de pandemia da covid-19.

"A pandemia surge neste contexto de aumento da pobreza e da miséria, e traz ainda mais desamparo e sofrimento. Os caminhos escolhidos para a política econômica e a gestão inconsequente da pandemia só poderiam levar ao aumento ainda mais escandaloso da desigualdade social e da fome no nosso país", afirma Ana Maria Segall, médica epidemiologista e pesquisadora da Rede Penssan.

Atualmente, apenas quatro entre 10 lares estão em condição de segurança alimentar. Os seis restantes variam em uma escala entre os que permanecem preocupados com a possibilidade de não conseguirem alimentos no futuro e os que já estão passando fome. No total, são 125,2 milhões de brasileiros com insegurança alimentar, aumento de 7,2% em relação a 2020 e de 60% em comparação com 2018.

"Já não fazem mais parte da realidade brasileira aquelas políticas públicas de combate à pobreza e à miséria que, entre 2004 e 2013, reduziram a fome a apenas 4,2% dos lares brasileiros. As medidas tomadas pelo governo para contenção da fome hoje são isoladas e insuficientes, diante de um cenário de alta da inflação, sobretudo dos alimentos, do desemprego e da queda de renda da população, com maior intensidade nos segmentos mais vulnerabilizados", avalia Renato Maluf, coordenador da Rede Penssan.

ONU alerta para maior crise no custo de vida do século

A guerra na Ucrânia coloca o planeta à beira da maior crise sobre o custo de vida da população global desta geração, segundo alerta a Conferência das Nações Unidas sobre Comércio e Desenvolvimento (Unctad, na sigla em inglês), em relatório divulgado na quarta-feira (8).

A entidade destaca que os choques nos preços de energia e alimentos, que elevam a inflação no mundo todo, podem provocar mais instabilidade política à medida em que reduzem a renda real das pessoas.

Em discurso durante evento de apresentação do relatório, a secretária-geral da Unctad, Rebeca Grynspan, alertou que a crise alimentar, por enquanto concentrada em países da Ásia e África, pode rapidamente se transformar em uma "catástrofe de proporções globais" em 2023.

"Se a guerra continuar e os altos preços de grãos e fertilizantes persistirem na próxima temporada de plantio, a crise atual pode se estender a outros alimentos básicos, como o arroz, afetando bilhões de pessoas a mais", alertou.

Entre as medidas defendidas por ela para controlar os mercados globais e reduzir a volatilidade nos preços de commodities, será necessário reintegrar as produções de Rússia e Ucrânia à cadeia global, apesar da guerra.

Sobre energia, a dirigente destacou o papel relevante do uso de reservas estratégicas para diminuir os preços, mas ressaltou que o mundo deve acelerar a transição para fontes renováveis.

Grynspan também defende que governos ao redor do mundo aumentam a proteção social por meio de "suporte focado" em grupos vulneráveis. A secretária-geral ainda afirmou que países emergentes necessitam "urgentemente" de apoio fiscal de instituições financeiras internacionais.

Divulgação

Preços de energia e alimentos podem provocar mais instabilidade

Sem isso, várias nações seguirão com dificuldades de pagar por sua comida e energia, realizar o serviço da dívida e aumentar a proteção social, disse.

Por fim, ela instou a comunidade global a "fortalecer a arquitetura da dívida global".

O Grupo dos Vinte (G20) deve restabelecer a Iniciativa de Suspensão do Serviço da Dívida e os vencimentos de títulos soberanos precisam ser adiados em dois a cinco anos, argumentou.

Tricicleiros de Parintins são declarados Patrimônio Cultural e Imaterial do AM

Os tricicleiros de Parintins, agora, são Patrimônio Cultural e Imaterial do Estado do Amazonas. O decreto com a medida foi sancionado pelo governador Wilson Lima e publicado no mês passado no Diário Oficial (DOE).

O tradicional meio de transporte da ilha dos bois-bumbás Caprichoso e Garantido remonta à década de 1980 e, atualmente, é o meio de vida de cerca de mil trabalhadores.

Desde 2019, o governo estadual vem adotando medidas que visam melhorias para a categoria de trabalhadores. Foi realizada a reforma de 200 triciclos, oferta de cursos de inglês para os profissionais do segmento, entregas de uniformes para 500 profissionais, entre outras ações para valorização da categoria.

A Lei Estadual nº 5.887 traz reconhecimento para uma modalidade que surgiu na década de 1980, a partir da necessidade de transportar os produtos agrícolas dos ribeirinhos para comercialização na cidade. Com o crescimento turístico em virtude do Festival Folclórico de Parintins, os profissionais acabaram usando o equipamento para fazer a locomoção dos visitantes.

Com 70% da estrutura feita de ferro, coberto por uma lona e movido pelo guidão de uma bicicleta, o triciclo é totalmente personalizado. Tem capacidade para acomodar até dois passageiros, além de bagagens. É um dos símbolos da viagem turística a Parintins durante o Festival Folclórico, conduzindo os viajantes de forma charmosa pela ilha Tupinambarana.

Atualmente, há duas organizações que reúnem os trabalhadores no município. A Associação dos Tricicleiros Turísticos de Parintins (ATTP) e a Associação dos Tricicleiros de Parintins (ATPIN).

Morador e tricicleiro, Alex Lima de Souza, de 42 anos, trabalha há 20 anos nessa modalidade, e é com o modal que tira o sustento da família. "Não tem outro ramo para a gente trabalhar. É de onde eu tiro o pão de cada dia, para levar o sustento para a minha família. Com o apoio do governo, a gente assiste palestra e faz curso de tricicleiro", disse.

O presidente da ATTP, Rafael Gonçalves Carneiro, conta entusiasmado sobre as oportunidades que os tricicleiros encontram para obter uma fonte de renda. "São pessoas humildes, que têm orgulho da sua cultura e conquistam sua fonte de renda mostrando as belezas da nossa ilha", diz Alex.

Festival 2022

Com o 55º Festival Folclórico de Parintins, anunciado pelo governador Wilson Lima para os dias 24, 25 e 26 de junho de 2022, tricicleiros da ilha já se preparam com entusiasmo para receber os visitantes.

"Estou muito feliz com o retorno do Festival Folclórico, agradeço ao governador Wilson Lima pelo apoio. Já estou reformando o meu triciclo para receber os visitantes da ilha e ganhar um dinheiro a mais. Essa atividade tira muitos pais de família da rua que estão desempregados, principalmente nessa época festival", afirma Alex.

Divulgação

Tradicional meio de transporte da ilha remonta à década de 1980

Wesley Safadão irá comandar o Garota VIP Manaus 2022

Preparem seus óculos escuros porque vem aí um Garota VIP Manaus como nunca ninguém viu. O maior festival de música brasileira vai reunir um line up incrível na Arena da Amazônia, no dia 6 de agosto. As vendas serão liberadas no dia 12 de junho.

Conhecido por acabar apenas quando o sol do dia seguinte aparece em cena, o Garota VIP Manaus vem ainda maior com shows de Eric Land, Ludmilla, Zé Neto e Cristiano, além dele, é claro, o dono da festa: Wesley Safadão.

Inclusive, quem acompanha o cantor no Instagram já sabe o que ele prometeu ao público de Manaus "o maior festival dos últimos tempos".

"Será uma edição super especial e que, com certeza, vai ser bom demais", disse Safadão, revelando ainda que o evento contará com muitas surpresas.

A Fábrica de Eventos já vem anunciando a abertura das vendas dos ingressos para o dia 12 de junho. No entanto, os valores ainda não foram divulgados. Para saber em primeira mão o valor de cada, basta acompanhar a Fábrica de Eventos (@fabricadeeventos) nas redes sociais.

Troca ou reembolso

Os clientes da Fábrica de Eventos que compraram ingressos para o Garota VIP Manaus de 2020, que foi suspenso devido à pandemia do coronavírus, podem trocá-los pelo evento deste ano ou, ainda, solicitar o reembolso.

Divulgação

Ingressos começarão a ser vendidos a partir deste domingo (12)

HORÓSCOPO

Áries

Você corre o risco de se concentrar muito em seus próprios interesses, você realmente vai ter que relaxar. Você está sobrecarregado, mas a perspectiva de desaceleração vai parecer ainda pior do que continuar nesse ritmo - tente equilibrar suas atividades. Ser muito ingênuo poderia levá-lo a gastos imprudentes. Mantenha um senso de proporção.

Touro

Não tem sentido pedir para você fazer grandes esforços hoje. Não comece as coisas sem ter a certeza de que vai ser capaz de terminá-las! A influência de Mercúrio vai levá-lo a procurar um pouco de paz para limpar sua mente e isso vai aliviar a irritação que você sente por dentro. Nada se interpõe no caminho de seu bom humor.

Gêmeos

Seu relacionamento com crianças e jovens elevam o seu espírito. Usar uma máscara não combina com você. Se você sair, mantenha os pés no chão e não pense que você é invencível. Há sinais de que lhe faltam vitaminas. O dia de hoje deve ser bastante descontraído. Não haverá nada que o impeça de cuidar de si mesmo!

Câncer

Será necessário fazer algumas perguntas e ser flexível a fim de resolver e realizar suas esperanças. O cansaço que você está sentindo é devido à falta de exercício. Você passou muito tempo sentado ou não está fazendo exercício regularmente. Não há problemas em se divertir, mas não perca o senso do que é importante, não seja influenciado por outros.

Leão

O clima é construtivo e gratificante no que diz respeito às relações pessoais e a sorte vai permitir que você faça novos contatos. Você está desperdiçando tempo demais com assuntos insignificantes e isso é desgastante. Você não precisa olhar longe para encontra razões para o seu cansaço. Seu julgamento é inteiramente claro desta vez.

Virgem

Não adianta tentar impor sua visão das coisas, fique aberto e flexível às necessidades de outras pessoas. A relativa calma que reina hoje vai permitir que você faça algumas mudanças que fariam maravilhas para seus níveis de energia - aproveite ao máximo esta oportunidade! Algumas ofertas ilegais serão feitas a você, secretamente.

Libra

Você tem ideias concretas, especialmente para os seus projetos. A sorte estará do seu lado em todas as suas aplicações. Você está em melhor forma. Coma mais vegetais. Você vai olhar para a vida de uma maneira nova e a solução para um determinado problema está finalmente à vista. Sua delicadeza será a sua maior força.

Escorpião

A discussão do último mês está voltando. Este é o momento de estabelecer as suas condições de forma clara. Você está mostrando sinais de deficiência de certos minerais e seria uma boa ideia prestar atenção nisso. Suas refeições devem ser mais equilibradas. Você achará mais fácil gerenciar o fluxo de atividades. Procure ajuda para conseguir.

Sagitário

Você achará mais fácil lidar com os obstáculos e saberá, em especial, como evitar os outros. Você está colocando toda a sua energia em ação construtiva. Pense em relaxar sua mente para manter o equilíbrio. Sua serenidade está se espalhando positivamente em torno de você. Você terá chance de se concentrar em uma amizade.

Capricórnio

Você corre o risco de se concentrar muito em seus próprios interesses, você realmente vai ter que relaxar. Você está sobrecarregado, mas a perspectiva de desaceleração vai parecer ainda pior do que continuar nesse ritmo - tente equilibrar suas atividades. Ser muito ingênuo poderia levá-lo a gastos imprudentes. Mantenha um senso de proporção.

Aquário

Você vai encontrar um apoio útil que entrará em sua vida no mês que vem. É um bom momento para fazer contatos! O seu bem-estar interior se beneficiará se você se concentrar mais no conforto de sua casa, assim a sua vida diária melhorará. Memórias reaparecem. Você consegue ver o caminho que percorreu e todas as dúvidas desaparecem.

Peixes

Você terá que usar sua astúcia para obter satisfação. Faça um esforço para cooperar, vai ser bom para você! Você terá mais energia do que o normal e tem uma necessidade de liberdade. Ceda um pouco. Não há necessidade de complexos. Não lhe faltarão oportunidades para se destacar. Não faz sentido exagerar em algumas coisas.

CRUZADINHA

Nesta Direta, as definições são formadas pelas letras misturadas das palavras correspondentes do diagrama.

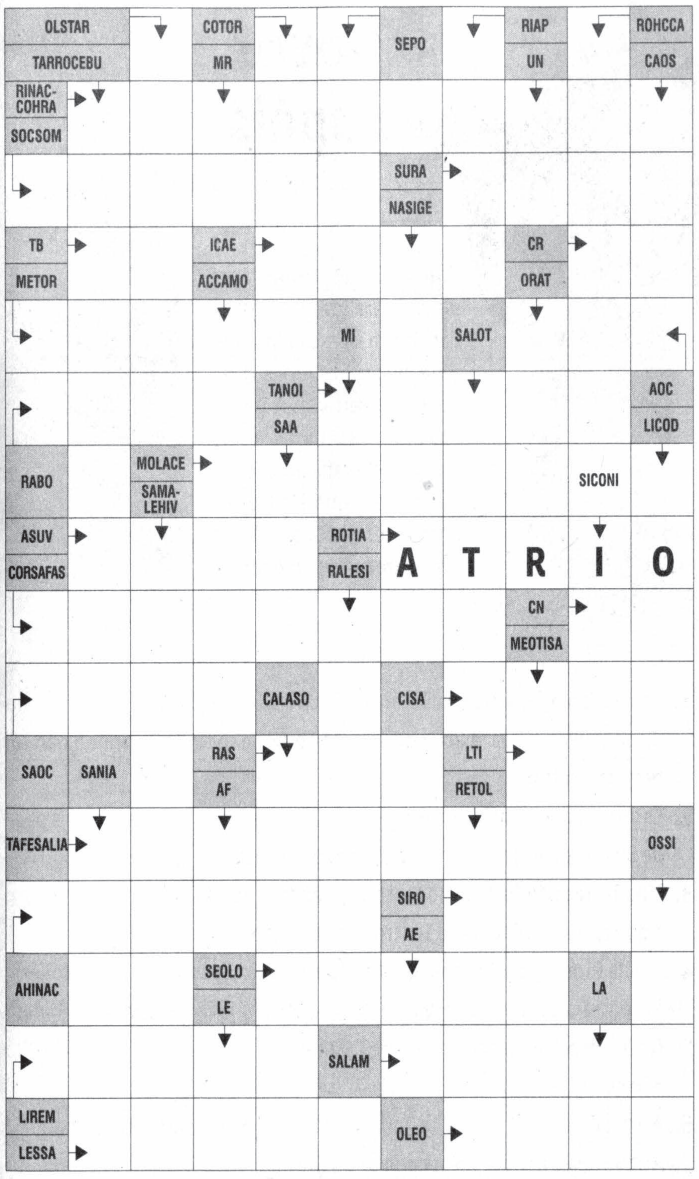

BANCO 3/sra. 4/éolo — saci. 5/anais. 6/charco — iastro.

Resposta do anterior

				R			M	E	
	NOR	T	E	ENO	R	D	E	STE	
	MAD	ONA		V	I	E	I	R	A
T	ESE		H	AVE		F	O	T	O
	G	R	I	L	O		P	O	RTA
	URA		P		P	I	E	R	
A	N	T	E	PAS	T	O	S		F
I	Ç	A	R		ICO		ADO	B	E
	ADE	N		ACE	S	A		E	S
	TRA	T	O	R		A	R	TIS	TAS
A	B	A		T	A	R	IFA		U
	A		T	A	B		S	E	R
A	L	G	A		A	L		L	P
	H	O		C	R	E	D	O	RES
	O	L	E	ODE	CAM	E	L	I	A

Johnny Depp pode renunciar à indenização de Amber Heard

Johnny Depp pode abrir mão do valor de indenização que deverá receber da sua ex-mulher, Amber Heard, após ela ser condenada a pagar US$ 10 milhões. A informação foi divulgada pelos próprios advogados de defesa do ator, que afirmaram que a atitude de Depp "nunca foi sobre dinheiro", em uma entrevista ao programa Good Morning America.

"Como o Sr. Depp testemunhou, nunca foi sobre dinheiro para ele. Tratava-se de restaurar sua reputação", disse Benjamin Chew, que deu a entrevista ao lado de Camille Vasquez, outra responsável pela defesa do ator, afirmando que ele poderia renunciar ao pagamento.

Em uma conversa com o apresentador George Stephanopoulos, na quarta-feira (8), Vasquez disse acreditar que a "chave" para a vitória de Depp teriam sido "fatos e evidências, e a chance de Johnny dizer a verdade pela primeira vez".

Divulgação

Johnny Depp pode abrir mão da indenização de R$ 10 milhões

"Eu estava conversando com um amigo em comum de Johnny e ele disse: 'Não vejo Johnny sorrir assim há seis anos. O peso do mundo foi tirado de seus ombros. Ele recuperou sua vida. O veredicto é extremamente positivo para Johnny. Foi unânime: foram sete pessoas que decidiram que ele foi difamado. Foram seis anos de preparação, e acho que ele conseguiu se conectar com o júri e o público em geral e contar o que realmente aconteceu nessa relação", afirmou Vasquez.

A advogada de Heard, Elaine Bredehoft, disse, na semana passada, que a sua cliente não teria dinheiro suficiente para pagar a quantia referente à indenização.

Entenda o resultado do julgamento

O veredito do caso envolvendo os atores foi lido no Tribunal do Condado de Fairfax, na Virgínia. Amber foi considerada culpada pelas declarações feitas em artigo escrito no The Washington Post, no qual acusava Depp de abusos. Na decisão, o júri determinou que a atriz teria que indenizar o ex-marido em US$ 15 milhões (equivalente a R$ 71,9 milhões). Mas Amber vai pagar pouco mais de US$ 8 milhões.

A decisão dos jurados dividiu a indenização em US$ 10 milhões como medidas compensatórias por difamar Depp e mais US$ 5 milhões como medidas punitivas. Este último valor foi reduzido, ao final da leitura do veredito, pela juíza Penney Azcarate. Seguindo o teto máximo para indenizações de caráter punitivo no estado, o valor caiu para US$ 350 mil.

Além disso, Depp também foi condenado em US$ 2 milhões por difamar Amber Heard. Dessa forma, o valor de US$ 15 milhões se viu reduzido a US$ 8,35 milhões.

Em relação ao processo de Heard contra Depp, o ator foi considerado culpado em uma das três acusações. O astro de "Piratas do Caribe" terá de pagar US $ 2 milhões (equivalente a R$ 9,5 milhões) em danos morais para a ex-mulher. Amber havia pedido indenização no valor de US$ 100 milhões.

Receitas

Bolinho de chuva

INGREDIENTES

2 ovos
1 xícara de açúcar
1 xícara (chá) de leite
2 e 1/2 xícaras de farinha de trigo
1 colher (sopa) de fermento em pó
3 colheres (sopa) de açúcar para polvilhar
1 colher (sopa) de canela para polvilhar
1 litro de óleo para fritar

MODO DE PREPARO

Misture todos os ingredientes até obter uma massa cremosa e homogênea. Deixe aquecer uma panela com bastante óleo para que os bolinhos possam boiar. Quando o óleo estiver bem quente (180º C), com uma colher, comece a colocar pequenas quantidades de massa, e frite até que dourem por inteiro. Coloque os bolinhos sobre papel absorvente e depois passe-os no açúcar com canela.

Louisa Khovanski

REPRODUÇÃO/INSTAGRAM

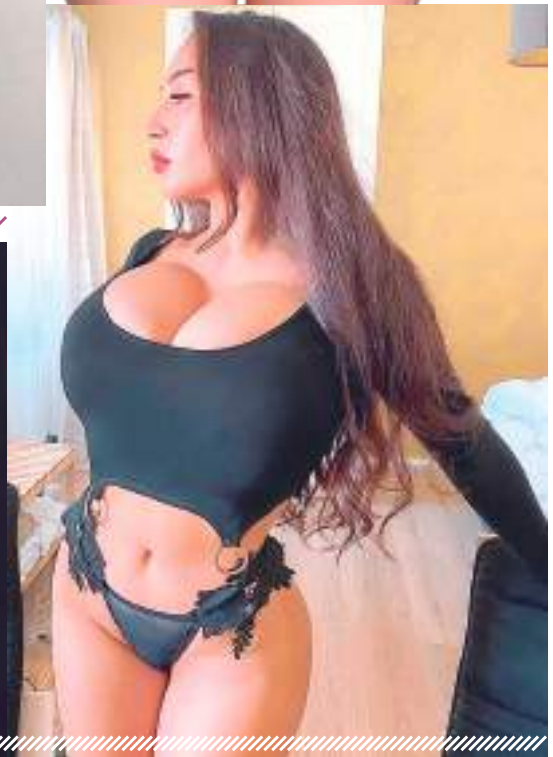

A influenciadora Louisa Khovanski, de 31 anos, nasceu em Kiev, na Ucrânia, e já contou que recebeu mais de mil pedidos de casamento desde o início da guerra, em fevereiro deste ano, feitos por pessoas que querem que ela deixe seu país de origem. Criadora de conteúdo para o OnlyFans, ela está investindo o dinheiro que ganha na plataforma no desenvolvimento de um jogo que pode "ajudar quem não consegue sair do país".

Governo realiza 'Dia D de multivacinação'

Diante da situação das baixas coberturas vacinais no Estado, a Fundação de Vigilância em Saúde do Amazonas – Drª Rosemary Costa Pinto (FVS-RCP), vinculada à Secretaria de Estado de Saúde do Amazonas (SES-AM), reforçou, em reunião na quinta-feira (9), o Dia D da multivacinação, no sábado (11), para o Conselho de Secretários Municipais de Saúde do Amazonas (Cosems-AM).

A reunião teve o objetivo de alinhar estratégias com os gestores municipais de saúde para facilitar o acesso da população à vacinação. Com o Dia D da Multivacinação, o objetivo é ampliar a cobertura vacinal do Amazonas a partir da atualização da caderneta de vacinação da população do estado.

Segundo a diretora-presidente da FVS-RCP, Tatyana Amorim, é essencial o trabalho integrado entre Governo do Estado e as prefeituras em prol da vacinação. "É preciso que todas as esferas, tanto estaduais quanto municipais, estejam alinhadas neste dia para sensibilizar a população a aderir à vacinação e assim ficarem protegidas contra as doenças imunopreveníveis", ressaltou Tatyana.

Divulgação

FVS define o sábado para Dia de Multivacinação no Estado do Amazonas

O diretor técnico da FVS-RCP, Daniel Barros, Covid-19, das campanhas de sarampo, influenza e demais imunizantes de rotina previstas no calendário de imunização nacional. "É importante que os municípios abracem a campanha para que possamos ampliar as coberturas vacinais", destacou Daniel, durante a reunião com o Cosems-AM

Dia D

O Dia D da Multivacinação ocorrerá em todos os 62 municípios do Amazonas neste sábado (11), de forma simultânea. Em Manaus, a estratégia inicia, às 9h, no Parque Cidade da Criança, na zona centro-sul de Manaus. A vacinação vai estar disponível em 99 pontos, sendo 24 fixos e 75 volantes, da Secretaria Municipal de Saúde de Manaus (Semsa/Manaus).

Referência

A FVS-RCP é responsável pela Vigilância em Saúde do Amazonas e funciona de segunda a sexta-feira, das 8h às 17h, na avenida Torquato Tapajós, 4.010, Colônia Santo Antônio, Manaus. O contato telefônico da FVS-RCP é o (92) 3182-8510.

Prato Cheio do Centro é revitalizado

O Centro de Manaus ganhou o restaurante popular Prato Cheio totalmente revitalizado na quinta-feira (9). Reinaugurado pelo governador Wilson Lima, o espaço, direcionado às pessoas em situação de pobreza e extrema pobreza, tem capacidade para atender até 600 pessoas, por dia, na região que concentra um número expressivo de pessoas em busca de emprego e em situação de rua.

"Eu queria dizer da importância que é esse programa social que a gente tem, que é o nosso Prato Cheio, para matar a fome de quem tanto precisa, e principalmente numa área em que a gente tem muitas pessoas em condição de rua, tem muita gente que vem para cá em busca de uma oportunidade, em busca de um emprego, e a gente está aqui com essa estrutura para dar suporte a essas pessoas. Nada é mais importante do que colocar comida na mesa daqueles que tanto precisam", destacou Wilson .

MEGA-SENA Concurso n. 2489 - 08/06/2022
03 10 13 25 41 42

QUINA Concurso n. 5875 - 09/06/2022
04 37 42 62 72

TIMEMANIA Concurso n. 1794 - 09/06/2022
01 13 14 35 37 57 66

LOTOMANIA
Lotomania 2323 - 08/06/2022
02 12 14 18 19
24 27 41 48 52
56 61 66 70 73
81 83 84 86 94

DUPLA SENA
Concurso n. 2377 - 09/06/2022
1º Sorteio 03 19 20 28 39 50
2º Sorteio 25 32 38 42 44 49

LOTOFÁCIL
Concurso n. 2543- 09/06/2022
03 05 06
07 08 09 11 12 14 17 18 19 20 24 25

FEDERAL
Concurso nº 5670 - 08/06/2022

Prêmio	Bilhete	Valor do Prêmio (R$)
1º	071849	R$ 500.000,00
2º	015830	R$ 27.000,00
3º	070979	R$ 24.000,00
4º	068013	R$ 19.000,00
5º	054332	R$ 18.329,00

AGORA SÓ O QUE INTERESSA

Presidente: **Otávio Raman Neves Júnior**
Diretora Financeira: **Neida Zaranza**
Editora-chefe: **Gláucia Chair**
Gerente de Cir culação: **Denis Flores**

FALE CONOSCO
3042-1000
Redação Circulaçã
(92) 3042-1007 | 3042-1004
jornalagora@emtempo.com.br
www.emtempo.com.br

Norte Editora Ltda.
(Fundada em 6/9/87)
CNPJ: 14.228.589/0001-94
Endereço: Rua Dr. Dalmir Câmara, nº 623, São Jorge - CEP: 69.033-070
Manaus/AM