R$ 0,50
Ano 7 | Nº 2773
Quarta-feira
1 | junho | 2022

AGORA
SÓ O QUE INTERESSA

Colombiano é executado a tiros no bairro Alvorada

Polícia Página 6

Porteiro confessa ter matado servidora do TRT

Polícia Página 7

Natasha Steffens

Gatas Página 15

Divulgação

David Almeida fiscaliza obras de escola municipal

Cidade Página 3

Divulgação

Nova CNH pode ser entregue pelos Correios

Cidade Página 5

'Bolsa Esporte' impulsiona sonhos de atletas

Esporte Página 9

Marcelo Ramos

advogado, professor, escritor e deputado federal

Vamos dar um basta à mortalidade materna

Neste último Dia Internacional de Luta Contra a Mortalidade Materna, o Brasil e o Amazonas nada tiveram a comemorar. Dados divulgados recentemente no Painel de Monitoramento da Mortalidade Materna, do Ministério da Saúde, revelam que mais de 92 mil mulheres morreram no país em 2021 ao dar à luz. No Amazonas, foram 2.035 óbitos maternos, um aumento de 35% em relação a 2020.

Estes números colocam o nosso estado em primeiro lugar no triste ranking da mortalidade materna no país e acima do índice recomendado pela Organização das Nações Unidas (ONU). É necessário pensar em um Projeto de Lei para instituir uma Política Estadual de Prevenção da Mortalidade Materna.

Para isso, temos de identificar a magnitude da mortalidade materna no Amazonas, suas causas e fatores; implantar medidas que previnam essas mortes; melhorar as informações sobre óbitos maternos; avaliar a assistência prestada às gestantes; e solicitar investigação sobre as mortes aos organismos competentes.

Mais de 90% das mortes maternas ocorrem por causas que poderiam ser evitadas, como hipertensão, hemorragias, infecções pós-parto e complicações no parto. Com ações concretas voltadas à prevenção da vida das mulheres e iniciativas de orientação dentro e fora das maternidades é possível mudar essa realidade.

Profissionais com quem conversei são unânimes em afirmar que a garantia do acompanhamento pré-natal a todas as mulheres, bem como o acesso às consultas periódicas e aos exames indicados pelo médico são as formas eficazes para prevenir complicações que podem comprometer a saúde e a vida de mães e dos bebês.

Mas não se trata somente de elevar a quantidade de mulheres atendidas. Se o diagnóstico e o tratamento não são adequados ou feitos tardiamente, a tragédia pode rondar. É preciso investir e aprimorar, sobretudo, a qualidade dessa atenção primária às gestantes.

CURTIR

A atuação da prefeitura de Manaus para tratar sobre melhorias no atendimento e mais oportunidades às Pessoas com Deficiência (PcDs). A Semtepi, se reuniu com o Ministério do Trabalho para alinhar projetos e ações, que visam dar mais destaques para as vagas de emprego direcionadas a PcDs.

NÃO CURTIR

O perigo que manauaras foram expostos por conta da falta da manutenção de ônibus. Nessa semana, um incêndio em um ônibus articulado da linha 678, no Terminal 5, na zona Leste, assustou quem passava pelo local. Passageiros e funcionários tiveram que correr para fora do transporte por conta do perigo.

Alessandra Campêlo assume PSC Mulher no Amazonas

Divulgação

Deputada colocou as pautas das mulheres no centro do debate político

A deputada estadual Alessandra Campêlo assumiu a presidência do PSC Mulher no Amazonas. Sob a direção do presidente do partido no Amazonas, Miltinho Castro, o ato de posse foi realizado na noite de segunda-feira (30) no auditório Sônia Barreto, na Assembleia Legislativa do Amazonas (Aleam).

Parlamentar de dois mandatos, Alessandra é a atual presidente da Comissão da Mulher, da Família e do Idoso do Poder Legislativo. Desde 2015, a nova presidente do PSC Mulher Amazonas colocou as pautas das mulheres no centro do debate político na Assembleia Legislativa.

"As mulheres têm esperança, elas acreditam e trazem algo especial no coração. É esse algo especial do meu coração que eu quero dar, dedicar a todas vocês. Vou dar o melhor de mim para que o PSC Mulher seja o melhor partido para tratar as mulheres nesse país, não só no Amazonas", disse Alessandra após tomar posse.

O presidente do PSC no Amazonas, Miltinho Castro, afirmou que considera a deputada Alessandra um importante reforço para o desenvolvimento das pautas das mulheres no partido. "A Alessandra eu conheço desde a época da faculdade, quando ela lutava pelos direitos dos estudantes, na antiga UA (atual UFAM). É uma guerreira no comando do PSC Mulher", destacou.

Presente e atuante

Além de ser a mais presente nas sessões durante os dois mandatos, Alessandra é a parlamentar que apresentou o maior número de propostas legislativas que beneficiam a vida das mulheres.

Propostas apresentadas

Combate à violência obstétrica

Atendimento digno para as mulheres durante a gravidez, o parto e o pós-parto na rede pública e particular de saúde. Alessandra também é autora do projeto que assegura a presença de acompanhante nas maternidades durante o parto e pós-parto.

Dignidade menstrual

Alessandra criou a Lei e iniciou, como secretária, o programa que instituiu a distribuição gratuita de absorventes higiênicos para estudantes em situação de vulnerabilidade social nas escolas públicas.

Órfãos do feminicídio

Projeto de lei que estabelece princípios e diretrizes para o atendimento especializado aos órfãos do feminicídio. Alessandra também propôs a criação de um auxílio financeiro para as crianças e adolescentes que tenham ficado órfãs em decorrência de feminicídio.

Aluguel Maria da Penha

Lei criada por Alessandra garante aluguel social para vítimas de violência doméstica.

Combate ao machismo

Campanhas permanentes de combate ao machismo e promoção da valorização das mulheres nas escolas e universidades.

Mais mulheres na política

Projetos e atividades que incentivam a participação das mulheres no processo político e eleitoral.

Empreendedorismo e independência

Inserção da mulher no mercado de trabalho por meio do empreendedorismo, garantindo assim a independência financeira e a autonomia.

Prefeito fiscaliza e reafirma compromisso com a Educação

Divulgação

Prefeito fiscalizou a reforma da escola municipal Antônio Matias Fernandes, na zona Centro-Sul

O prefeito de Manaus, David Almeida, fiscalizou, na terça-feira (31), a reforma da escola municipal Antônio Matias Fernandes, localizada no bairro da União, zona Centro-Sul da capital. A unidade de ensino passa por uma ampliação, que vai melhorar os ambientes e assim garantir mais segurança e acessibilidade aos alunos, professores e familiares.

"Após 40 anos, essa é a primeira grande reforma com ampliação aqui na escola Antônio Matias Fernandes, no bairro da União, onde nós estamos colocando elevador para acessibilidade, ampliando as salas de aula, ampliando as estruturas pedagógicas, e trocando toda a fiação e o mobiliário e nós vamos entregar uma escola nos padrões da nossa prefeitura. É isso que nós estamos buscando, dar a excelência na prestação de serviço para a população da cidade de Manaus, também na Educação", afirmou Almeida.

A escola tem seis salas, e atende alunos do ensino fundamental anos finais, do 6° ao 9° ano, com capacidade de 200 estudantes por turno. No local, foi realizada a troca total do telhado, renovação da parte elétrica e hidráulica, e revitalização da área coberta para atividades lúdicas e esportivas.

A unidade vai contar com uma nova quadra poliesportiva, secretaria, biblioteca, sala de professores, sala de pedagogo, pátio coberto, refeitório, banheiros, sala de reforço, cozinha, espaços compartilhados, em dois pisos com paisagismo, além da implementação de um elevador e rampas, garantindo acessibilidade aos alunos.

Distrito Industrial recebe feira de artesanato

A Prefeitura de Manaus, por meio da Secretaria Municipal do Trabalho, Empreendedorismo e Inovação (Semtepi), encerrou, na terça-feira (31), as atividades na feira de artesanato itinerante realizada na empresa Caloi, localizada na avenida Abiurana, bairro Distrito Industrial, zona Sul. As vendas iniciaram na segunda-feira, com mais de 15 artesãos.

A iniciativa é promovida pelo Departamento de Economia Solidária e Criativa (Desc), da Semtepi, que somente neste mês de maio realizou sete feiras de artesanato em Manaus, em órgãos públicos, eventos culturais, shoppings e fábricas do Distrito Industrial, obtendo um faturamento somado em mais de R$ 52 mil.

"A gente tem feito várias dessas feiras nos órgãos da prefeitura, dentro das empresas, trazendo oportunidade de geração de emprego e renda para esse pessoal que sofreu muito na pandemia. Hoje a feira acontece dentro de uma fábrica do Distrito, exclusivamente para os funcionários que atuam aqui. Nosso objetivo é dar oportunidade para esses trabalhadores e visibilidade para as produções de artesanato", explicou o subsecretário da Semtepi, Gustavo Igrejas.

A feira contou com exposição de produtos de crochê, artigos geeks e de decoração, roupas para pets, laços de cabelo, quadros em madeira, biscoitos e pães, divididos em 16 estandes.

Maternidade Balbina Mestrinho celebra 61 anos

Divulgação

SES-AM realizou a entrega de equipamentos para a maternidade

O Governo do Amazonas, por meio da Secretaria de Estado de Saúde (SES-AM), realizou, na terça-feira (31), a inauguração de novos espaços na Maternidade Balbina Mestrinho, na zona sul de Manaus, em comemoração aos 61 anos de fundação da unidade. A maternidade mais antiga do estado, referência em atendimento de média e alta complexidade, ganhou um núcleo de Serviço Especializado em Engenharia de Segurança e em Medicina do Trabalho (SESMT) e um miniauditório.

"Fizemos, em nome do governador Wilson Lima, várias entregas no dia de hoje. O SESMT vai melhorar muito a relação e a segurança dos servidores. Entregamos vários equipamentos e a maternidade está desenvolvendo um projeto pioneiro, em parceria com uma instituição de São Paulo, para crianças que nasceram com dificuldade de respiração", afirmou o secretário de Estado de Saúde, Anoar Samad.

Durante a solenidade de aniversário, também foram realizadas homenagens aos coordenadores e à técnica de enfermagem Maria José Pereira, que atua há 35 anos na maternidade.

Incêndio em ônibus no T5 assusta passageiros da ZL

Bianca Fatim

Um incêndio em um ônibus articulado da linha 678, no Terminal de Integração 5, no bairro São José, Zona Leste de Manaus, assustou passageiros que passavam pelo local.

Em vídeos do momento, é possível ver o princípio de incêndio embaixo do coletivo, gerando fumaça e desespero. Passageiros e funcionários que estavam no ônibus, correram para fora do transporte em pânico.

Nas imagens é possível ver o motorista e o cobrador tentando apagar o fogo para que ele não se espalhe, no entanto, o incêndio não para e chega na parte interna do veículo.

Os funcionários pegaram os extintores de incêndio de outros ônibus e conseguiram controlar a situação, apagando as chamas.

Divulgação

Ônibus pega fogo no Terminal 5, no bairro São José, na Zona Leste

A reportagem do AGORA entrou em contato com a empresa Eucatur, responsável pelo coletivo, para saber se houve feridos e qual seria a linha do ônibus. Em nota, a empresa destacou que já está fazendo a análise da ocorrência, junto aos departamentos responsáveis, e que estão à disposição para outros esclarecimentos que entender necessários.

Outro incêndio

Um micro-ônibus executivo teve perda total após sofrer um incêndio na tarde desta terça-feira (22), em Manaus. O fogo começou por volta das 15h30m, enquanto o veículo se deslocava pela rua Aires Gomes da Silva, antiga rua 17, no conjunto Boas Novas, na Zona Norte da capital.

No veículo estavam o motorista, uma passageira e o cobrador. Apesar do grande incêndio, ninguém ficou ferido.

Segundo informações da Polícia Militar do Amazonas (PMAM), o motorista relatou que percebeu a elevação da temperatura no interior do veículo e encostou o coletivo próximo à calçada. No momento, ainda antes do fogo, o cobrador conseguiu abrir a porta, pois estava travada. Ele conseguiu tirar a passageira e em seguida saiu e chamou o motorista.

"Teve uma pane geral e então começou a cheirar a queimado. O cobrador percebeu o perigo e já abriu a porta. Foi um livramento".

As chamas foram contidas por homens do Corpo de Bombeiros.

Idam investe em capacitação no setor primário de São Gabriel

O Instituto de Desenvolvimento Agropecuário e Florestal do Amazonas (Idam) recebeu, na segunda-feira (30), os representantes do município de São Gabriel da Cachoeira (a 852 quilômetros de Manaus), os vereadores Dieck Diogenes, Ricardo dos Santos e Suely Ambrósio.

Na pauta da reunião esteve a necessidade de capacitação dos produtores do Assentamento Antônio Ferreira, Associação Tuika e Adai Wiriwa Igarapé, entre outras. Vários cursos, como o de Acesso ao Crédito Rural, devem ser aplicados.

"É uma região distante e com grande demanda e potencial. O Governo do Amazonas, por meio do Idam, abraça essa iniciativa dos vereadores. Vamos fortalecer o trabalho que já é feito por nosso escritório e tentar replicar, dentro das comunidades, as informações que vão ajudar nessa melhoria de produção e consequentemente, qualidade de vida dos gabrielenses", explica Tomás Sanches, diretor-presidente do Idam.

Com aproximadamente 50 mil habitantes, São Gabriel da Cachoeira é o terceiro maior município brasileiro em extensão territorial, fazendo fronteira com Colômbia e Venezuela, na região conhecida como Cabeça do Cachorro, no norte do Amazonas.

A maior parte dos alimentos comercializados no município é oriunda de Manaus, comprovando a necessidade de fortalecimento da agricultura local, responsável pela subsistência das famílias, motivo da visita. "A maior parte dos alimentos ainda chega de fora, encarecidos por causa da logística. Se temos espaço, se temos produtores e se temos conhecimento, por meio do Idam, então vamos unir tudo isso e produzir o que precisamos", explica Dieck Diógenes.

Divulgação

Vereadores de São Gabriel da Cachoeira se reúnem no Idam

Além dos agricultores, os piscicultores devem ser beneficiados com a entrega dos alevinos, em ação já confirmada que depende somente do acerto logístico para o transporte dos peixes.

Governo lança novo modelo de Carteira de Habilitação

O Governo do Estado, por meio do Departamento Estadual de Trânsito do Amazonas (Detran-AM), lançou, na terça-feira (31), o novo modelo da Carteira Nacional de Habilitação (CNH) no Amazonas e a opção de entrega pelos Correios. A ação também contou com a distribuição de kits para mototaxistas e CNHs pelo projeto CNH Social, dentro do programa Detran Cidadão, lançado pelo governador Wilson Lima no ano passado.

De acordo com o Detran-AM, a nova cédula da CNH entrará em vigor a partir do dia 1º de junho, apresentando mudanças no design e inclusão de novas informações no documento, entre elas o veículo permitido para o condutor, nome social do motorista e nomes dos pais afetivos. A introdução dos nomes ocorrerá após a mudança do Registro Geral (RG) do condutor.

O diretor-presidente do órgão, Amurinê Tomaz, explicou que a mudança do documento segue resolução do Conselho Nacional de Trânsito (Contran), publicada no dia 13 de dezembro de 2021, a ser aplicada em todo o Brasil.

Divulgação

Novo modelo da CNH poderá ser entregue pelos Correios

"Os departamentos estaduais de todo o Brasil, por serem órgãos executivos, precisam executar aquilo que a lei determina. Em Brasília entenderam que o nome social e dos pais afetivos é importante constar no documento na CNH, tendo em vista que a CNH é um documento de identidade aceito em todo o país", destacou o dirigente, acrescentando que os condutores que já possuem o atual modelo de CNH não necessitarão realizar a troca de forma imediata.

Além disso, Amurinê anunciou uma nova modalidade de entrega da CNH pelos Correios para todo o estado, o CNH em Casa. Os condutores que desejarem poderão solicitar receber o documento pagando uma taxa fixa de R$ 27,37 no ato da solicitação da renovação.

"Isso dará mais conforto para a população e para aquelas pessoas que não têm tempo de se deslocar até os postos, recebendo a sua CNH em casa", pontuou o diretor-presidente.

Atualmente, o documento oficial de habilitação já é entregue em cinco locais diferentes da capital: na sede do Detran e nos Postos de Atendimento Descentralizado (PAD) dos shoppings Via Norte, Cidade Leste, Parque 10 Mall e Ponta Negra.

Detran Cidadão

Durante a ação do órgão, realizada na Arena da Amazônia Vivaldo Lima, o Governo do Estado deu continuidade às entregas dos projetos inseridos no programa Detran Cidadão, incluindo distribuição de coletes e capacetes para mototaxistas, pelo Motociclista Legal, e CNHs para condutores beneficiados pelo CNH Social.

Para os mototaxistas, foram repassados 1.252 kits de capacete e colete. Cada trabalhador recebeu dois coletes de segurança e dois capacetes para execução das suas atividades. Com as entregas, o Detran-AM totaliza mais de 3.600 kits de segurança distribuídos em todo o estado.

"Isso aqui é uma bênção que ele está dando para nós, aos mototaxistas legalizados. É uma bênção mesmo. É uma economia. A gente vai ser mais visto pelos nossos clientes, pelos manauaras. Isso aqui é muito bom para gente, vamos economizar mais, ganhar mais dinheiro todo no padrão", afirmou o mototaxista Francinildo Pinto, de 59 anos.

Pelo programa CNH Social, 38 condutores ainda receberam seus documentos de habilitação de forma gratuita.

Maio Amarelo

O Detran-AM destacou ainda o balanço da campanha Maio Amarelo 2022 no Amazonas, que teve como tema "Juntos salvamos vidas". Segundo o órgão, mais de 5 mil pessoas foram alcançadas em atividades promovidas em escolas, empresas e eventos. Em fiscalizações, o órgão retirou de circulação 226 condutores que dirigiam sob o efeito de bebida alcoólica.

Reunião para alinhar ações voltadas a PcDs

A Prefeitura de Manaus, por meio da Secretaria Municipal do Trabalho, Empreendedorismo e Inovação (Semtepi), se reuniu com o Ministério do Trabalho, via representantes da Superintendência Regional do Trabalho, na tarde da segunda-feira (30), para tratar sobre melhorias no atendimento e mais oportunidades às Pessoas com Deficiência (PcDs). O encontro foi realizado na sede do órgão, localizado na avenida André Araújo, bairro Adrianópolis, zona Centro-Sul.

O secretário da Semtepi, Radyr Júnior, e o procurador do trabalho, Gilvan Motta, definiram estratégias para aprimorar o atendimento às PcDs, realizado nos postos do Sine Manaus, além dos projetos voltados à qualificação profissional e colocação no mercado de trabalho desse público. "Desde o ano passado, o Ministério do Trabalho vem interagindo com a secretaria em relação às PcDs. Hoje realizamos mais uma reunião, na tentativa de equalizar e harmonizar essa relação com o poder público, com as empresas que disponibilizam vagas no sistema Sine, o próprio Ministério Público e o INSS. Estamos montando um projeto, a fim de reparar algumas demandas que já são antigas em relação a esse público e o preenchimento de vagas destinadas para ele", explicou Radyr.

Conforme definido, serão realizados outros encontros entre a Prefeitura de Manaus e o Ministério do Trabalho, para alinhar projetos e ações, que visam dar mais destaques para as vagas de emprego direcionadas a PcDs.

Divulgação

Foram definidas estratégias para aprimorar o atendimento

Colombiano é morto a tiros no Alvorada

Gabriela Brasil

Um homem, de nacionalidade colombiana, foi morto a tiros na tarde da terça-feira (31), no Beco da Paz, no bairro Alvorada, Zona Centro Oeste de Manaus. Identificado como Mairon Alexander Moura Moraes, de 28 anos, morreu no pátio da casa onde morava com outros amigos, após ser baleado.

Conforme informações preliminares da polícia, Mairon estava chegando em casa, quando foi surpreendido por uma dupla de homens encapuzados, que efetuou diversos disparos contra a vítima. Após a execução, os homens fugiram do local, sem serem identificados.

Baleado, o homem ainda conseguiu correr e entrar no pátio de sua residência, mas não resistiu aos ferimentos e morreu no local.

O caso deve ser investigado pelas equipes da Delegacia Especializada em Homicídios e Sequestros (DEHS). A especializada vai solicitar imagens de câmeras de segurança próximo ao local do crime, para tentar identificar os assassinos.

Divulgação

Colombiano morreu após ser baleado na frente da casa dele, no Alvorada

Ladrão morto

Um assaltante identificado como Andrei dos Nascimento Andrade, 23 anos, foi morto a tiros por uma suposta vítima de assalto, no início da noite da segunda-feira (30), na rua F3, no bairro Águas Claras, na Zona Norte da capital.

De acordo com informações preliminares de populares, Andrei estava praticando assaltos no local quando se aproximou de um homem não identificado, para roubar. Na ocasião, o homem que seria vítima do roubo estava armado e efetuou vários disparos contra o criminoso. O autor dos tiros fugiu sem ser identificado.

O assaltante estava trajando uma bermuda clara, uma blusa de time da cor branca, uma mochila com vários objetos dentro, além disso, ele e estava na posse de um simulacro e uma motocicleta na cor azul. Ele foi atingido com 3 tiros na cabeça e 3 no abdômen.

Casal atira em homem na Zona Norte

Os moradores da rua Otoniel Alencar, bairro Rio Piorini, Zona Norte de Manaus, viveram momentos de tensão ao encontrar um homem, identificado como Jander Costa Alves, de 28 anos, agonizando após ser baleado, na noite da segunda (30).

De acordo com testemunhas, o homem estava passando pela via quando o casal o abordou e disparou os tiros contra Jander.

Apesar dos esforços da dupla, a vítima dos disparos não morreu e agonizou de dor, enquanto esperava o Serviço de Atendimento Móvel de Urgência (Samu).

Com a chegada do socorro, Jander foi socorrido e levado para uma unidade de saúde da capital, que não foi informada qual seria. Não há informações sobre o estado de saúde atual do homem.

Câmeras de segurança das residências podem ajudar a polícia identificar e prender os supostos assassinos.

Homem é 'ticado' à faca no município de Itacoatiara

Uma verdadeira cena de filme de terror aconteceu na Rua Armindo Auzier, bairro Jauary 2, Itacoatiara (distante 176 quilômetros de Manaus). Augusto Alexandre da Silva, de 43 anos, foi retalhado, por uma arma branca não identificada, e morreu devido à gravidade e quantidade dos ferimentos, nesta segunda-feira (31).

De acordo com o Relatório do Centro Integrado de Operações (Ciops), uma guarnição policial foi acionada para um encontro de cadáver. Ao chegarem lá, encontraram o corpo de Augusto ensanguentado e com inúmeros cortes profundos pelo corpo.

Nas lesões foi possível identificar que os cortes teriam sido no rosto, no peito e no braço. Devido a enorme quantidade de sangue, não foi possível visualizar se haveria mais golpes pelo corpo.

"A vítima apresentava um corte profundo na região do peito, corte no rosto e braço direito, por arma branca. Devido à quantidade de sangue, não foi possível identificar outras lesões", revelou o relatório do Ciops.

No bolso da calça da vítima foi encontrado uma carteira porta-cédulas que continha cartão de compras, cartão cidadão e R$ 40 em espécie. Além disso, na cena do crime também havia um coldre, um recipiente para guardar armas de fogo, que, possivelmente, pertencia ao autor do crime.

Divulgação

Em cena sangrenta, homem é retalhado até a morte no Amazonas

AGP é preso por matar servidora do TRT

Bianca Fatim

O Agente de Portaria (AGP) Caio Claudino de Souza, que confessou ter assassinado a diretora da 15ª Vara do Tribunal Regional do Trabalho da 11ª Região (TRT-11), Silvanilde Ferreira Veiga, de 58 anos, afirmou que cometeu o crime, pois estava sob efeito de drogas e que tudo teria sido um acidente.

Na porta da Delegacia Especializada em Homicídios e Sequestros (DEHS), Caio, que estava a caminho de fazer o exame de corpo de delito, pediu desculpas à sociedade e aos familiares da vítima, e afirmou que matou Silvanilde por estar "sob o efeito de pó".

"Eu queria pedir desculpa aos meus familiares, à família do pessoal de lá (Familiares da servidora), foi totalmente um acidente, eu nunca matei e nem roubei ninguém. Naquele momento, naquele dia, eu estava sob efeito de pó. Eu joguei o celular. Eu só peço desculpa a toda sociedade", declarou o vigilante.

Caio foi preso na residência dele, no bairro Coroado, Zona Leste de Manaus, na manhã da terça-feira (31). No momento da prisão, o suspeito negou a participação no assassinato da servidora, por vergonha da esposa e dos filhos, que presenciaram a ação.

No entanto, na delegacia, Caio confessou ter matado, com doze facadas e de forma acidental, Silvanilde Veiga. O vigilante deu detalhes de como teria cometido o crime.

Por que o vigilante matou a servidora?

De acordo com o Delegado-titular da DEHS, Ricardo Cunha, as imagens das câmeras de segurança revelaram os primeiros desdobramentos sobre o caso.

Um dos pontos que chamaram a atenção foi a presença do agente de portaria, agindo de forma nervosa, subindo e descendo pelo prédio, por volta das 17h30.

"Fomos olhar as câmeras de segurança e nas imagens nos chamou a atenção um agente de portaria que de forma muito nervosa, estava fazendo uso desse elevador por muitos andares. Uma pessoa que estava incomodada, uma pessoa com claras características que estava sob o efeito de entorpecentes. E isso, de pronto, nos chamou a atenção", afirmou o delegado.

De acordo com as investigações, Silvanilde saiu do apartamento de onde mora para ou deixar um lixo, ou ir em seu veículo pegar algo e, nesse momento, foi abordada por Caio, que afirmou em depoimento que persuadiu a vítima para entrar no apartamento alegando que iria olhar o quadro de luz da unidade.

"Por que chegamos a essa conclusão? Porque ela não estava arrumada, estava muito à vontade, claramente com roupas de quem estava em sua residência. Então ela saiu muito rapidamente, foi a hora que o Caio chegou nesse andar", apontou o delegado.

Divulgação

Agente de Portaria confessou ter matado servidora do TRT com facada

Caio contou em depoimento que viu Silvanilde fazendo o uso de seu celular, um modelo IPhone 11, e como ele estava em busca de algo para roubar, viu uma oportunidade.

"Ele viu ela fazendo o uso do aparelho celular e foi quando ele tentou roubar esse celular. Colocou ela para dentro do apartamento e lá eles entraram em luta corporal. Ele afirma que foi apenas um golpe, mas não nos convenceu porque ela estava muito machucada", conta o delegado.

Todo o momento do crime durou cerca de 13 minutos e, durante este tempo, ele exigiu que a servidora fizesse um pix. No entanto, o delegado acredita que ela teria resistido, o que teria ocasionado o final fatal.

Caso elucidado; e sem outros envolvidos

A delegada Marília Campelo, que ficou à frente do caso, afirma que Caio não trabalhava no condomínio e só estava no local, neste dia, para dar um apoio, pois estava havendo duas festas e a equipe do condomínio precisava de um contingente maior.

A delegada elimina qualquer possibilidade de o crime ter sido premeditado e de que haja outros envolvidos. Caio ainda declarou que não conhece a filha da servidora, Stephanie Veiga, e o genro, Igor Gabriel Melo e Silva.

"Todos os elementos que coletamos no caso, até agora, nos levam a um autor só e em depoimento ele deixou claro que não houve mandantes do crime, ele viu ali uma oportunidade e, pelas imagens do elevador, a gente notou que o comportamento dele estava condizente com quem estava sob o efeito de entorpecentes. Em depoimento, ele diz que não conhece a filha, Stephanie, e nem o genro, ou qualquer outra pessoa. Não conhecia sequer a vítima", afirmou a delegada.

Sobre o celular da vítima que está desaparecido, Caio afirma que jogou o aparelho nas proximidades do bairro Flores e, desde estão, não foi encontrado. O alerta que foi enviado à filha de Silvanilde, as 22h, teria sido enviado por alguém que o encontrou.

Nota da empresa

A Empresa ALM Melo afirma que servidor envolvido em homicídio cumpria período de experiência de 30 dias e que nunca teve nenhum funcionário envolvido em crimes, pois exige Atestado de Antecedentes Criminais dos funcionários.

Programa do governo garante apoio ao esporte Amazonense

Lançado no dia 15 de maio, na Arena da Amazônia Vivaldo Lima, o Bolsa Esporte Estadual busca apoiar esportistas, paratletas e atletas. O patrocínio inédito oferta 430 vagas em bolsas que variam de R$ 400 a R$ 3 mil mensais.

As inscrições seguem abertas até o dia 14 de junho, no site da Fundação Amazonas de Alto Rendimento (Faar), no endereço www.faar.am.gov.br.

Alçar voos mais altos e chegar a competições nacionais e internacionais é o sonho de qualquer atleta. Entre os amazonenses que almejam ganhar o mundo por meio do esporte está a estudante Ketlen Cristina, 16, que treina futebol e se inspira na jogadora Marta Silva, eleita seis vezes a melhor do mundo. Para chegar lá, além do talento, é preciso ter incentivo e recursos que muitos competidores não têm.

"Acho que vai ajudar muito, porque nem todos têm esse recurso. Vai motivar crianças a participarem, até porque tem muita criança que necessita. No meu caso, eu não sou patrocinada por ninguém, então eu vou começar através disso, vai fazer eu ir mais à frente, no meu sonho de ser uma jogadora profissional", afirmou Ketlen, que treina pelo Projeto Esporte e Lazer na Capital e Interior (Pelci), no Prosamin do igarapé do Santo Agostinho.

A jogadora, que concilia os treinos com os estudos, vai concorrer ao patrocínio para alcançar o objetivo de viver do futebol. "Eu sonho em ser uma jogadora profissional e ir para vários lugares. Ser uma jogadora conhecida, que motiva meninas a jogarem também. Eu amo futebol, sonho em ser conhecida como a Marta. Agradeço o projeto, a todos que estão dando essa oportunidade para a gente", celebrou.

Alto rendimento

Seja para quem está começando ou para quem já construiu uma história no esporte e agora busca chegar ainda mais longe, o recurso é a mola propulsora para quem se dedica aos treinos e competições.

O paratleta do halterofilismo, Carlos Cézar Conceição, é ranqueado pelo Comitê Paralímpico Brasileiro. Ele, que foi 4º lugar no Campeonato Brasileiro Paralímpico de Halterofilismo, em 2021, também ressalta a importância de contar com um incentivo financeiro.

"É gratificante a iniciativa do Governo do Estado em realizar esse projeto, devido à dificuldade que nós, atletas, temos. Isso só vem a fomentar mais a nossa disponibilidade em ser atleta, em treinar, em se dedicar. Essa ajuda é para trabalhar a nossa dedicação em relação à ajuda financeira, nutricional, a questão de equipamentos. Vai nos ajudar nesse sentido", considera.

Ele reforça que a ajuda também contribui para que os atletas não precisem, por exemplo, pedir colaboração financeira nas ruas. "Esse projeto vem angariar ajuda para a gente não correr esse risco de estar exposto ao sol e à chuva, para que a gente invista em nós mesmos, na questão da alimentação, do suplemento alimentar. Vai ajudar bastante, é gratificante para nós, enquanto atletas e paratletas", apontou Carlos Cézar.

Vagas

São 300 vagas aos desportistas da base, que receberão em forma de patrocínio o valor de R$ 400 mensais. Para os atletas e paratletas de alto rendimento e que disputam competições nacionais e internacionais, são 100 vagas, com cada uma recebendo o incentivo de R$ 1 mil, mensais.

Para atletas de modalidades olímpicas, são destinadas 30 vagas com um investimento de R$ 3 mil cada, mensal. A partir do momento da assinatura, o contrato terá validade de até seis meses. O investimento total do Governo do Estado neste primeiro edital do Bolsa Esporte Estadual é de R$ 1,8 milhão.

Inscrições

Os interessados pelas vagas no Bolsa Esporte Estadual podem acessar o site da Faar e clicar a aba Downloads, para preencher a ficha de inscrção e protocolar na sede da Faar, localizada na avenida Pedro Teixeira, bairro Dom Pedro, até o dia 14 de junho. É necessário levar documentação completa (informada no site), com envelope lacrado, conforme previsto no Edital.

A Faar publicará até o dia 20 de junho o resultado preliminar dos atletas contemplados. Os atletas que tiverem seus requerimentos indeferidos terão o prazo de dois dias para interposição de recurso. O resultado definitivo ocorrerá até o dia 27 de junho. A partir deste momento, os aprovados serão convocados para a assinatura do Termo de Contrato de Patrocínio.

"O maior sonho do atleta é que o estado dê esse aporte para que ele possa sobreviver praticando e desenvolvendo o esporte de alto rendimento e tendo esse retorno financeiro para se manter, comprar equipamentos e crescer profissionalmente no esporte", pontuou Jorge Oliveira, diretor-presidente da Faar, no lançamento do edital.

"Bolsa Esporte", do governo, impulsiona sonhos de atletas amazonenses

Divulgação

Amazonenses confirmados na 14ª edição do Transcatarina

Pouco menos de dois meses para o Transcatarina e o evento já conta com um grid formado por 210 veículos. São pilotos e navegadores de diversas regiões do Brasil, representando – até o momento – 14 estados e 95 cidades. Em Manaus, três pilotos já confirmaram presença: Francisco da Silva, Roberto Lima e Rafael Caldeira, que participarão da categoria Adventure 02.

De 5 a 9 de julho, o 14º Transcatarina percorrerá cerca de 800 quilômetros, com largada da cidade de Fraiburgo, a Terra da Maçã, e, após pernoitar em Canoinhas e São Bento do Sul, chegará em Jaraguá do Sul. Uma aventura que explorará os caminhos do Vale dos Imigrantes, Vale dos Contestado e o Caminho dos Príncipes.

"São 14 anos fazendo história, promovendo as belezas turísticas e valorizando a cultura de Santa Catarina. Durante cinco dias, passamos por diversas cidades e, principalmente o pessoal das categorias de passeio, tem a oportunidade de aproveitar o melhor do estado catarinense", destaca Bruno Gatti, presidente do Caçador Jeep Clube – entidade que organiza o Transcatarina.

As categorias que ainda têm vagas para o Transcatarina 2022 são de competição (Máster, Graduados, Turismo, Turismo Iniciante e Turismo Light) e passeio (Passeio Radical 03, Camping e Adventure 02). As inscrições seguem abertas e podem ser feitas pelo site www.transcatarina.com.br.

As categorias Passeio Expedition, Passeio Radical 01 e 02, Adventure 01 e 03, já estão lotadas.

Grande em todos os sentidos

Ao participarem do Transcatarina, os amazonenses enaltecem o nome de Manaus no evento pois, entre tantos outros participantes, aceitaram o convite de encarar essa grande aventura. E o Transcatarina é grande por diversos motivos.

Ao reunir uma caravana formada por cerca de 700 pessoas, o Transcatarina colabora com a economia das cidades por onde passa, uma vez que os visitantes consomem de restaurantes, hotéis, postos de combustíveis, oficinas, adquirem artesanato etc.

Ainda, desempenha o lado social, ao arrecadar alimentos não perecíveis. Em média são entregues 12 toneladas de alimentos por ano, distribuídas entre as comunidades carentes, indicadas pelas prefeituras que apoiam o Transcatarina.

"Também temos o Rally Solidário, realizado no sábado que antecede o início do Transcatarina. É um evento destinado às crianças e adultos portadores de algum tipo de deficiência intelectual", destacou Gatti. No ano passado, foram cerca de 40 alunos da AMA Fraiburgo e da APAE Fraiburgo que participaram de um passeio off-road de aproximadamente 60 quilômetros pela região de Fraiburgo. Os veículos utilizados foram os 4×4 dos próprios participantes do Transcatarina, que também serão os pilotos dessa aventura. "Este ano vamos repetir essa iniciativa. Ao proporcionar essa experiência, as crianças sentem-se acolhidas, e ainda colaboramos para o desenvolvimento e reforçamos questões de socialização e empatia", encerrou.

Divulgação

Transcatarina contará com 210 pilotos, dentre eles, três amazonenses

Belgica dispensa herói do Real Madrid

O goleiro Courtois e o zagueiro Denayer foram dispensados pela Bélgica por conta de problemas físicos. Os atletas desfalcarão a equipe comandada pelo técnico Roberto Martínez nas primeiras rodadas da Nations League 2022/2023.

Segundo veículos europeus, Courtois vem sofrendo com uma pubalgia e teria disputado a final da Liga dos Campeões pelo Real Madrid no "sacrifício". Mesmo sem estar 100% fisicamente, o atleta foi o grande destaque da decisão, parando o ataque do Liverpool.

A Bélgica está no grupo 4 da Nations League e estreia contra a Holanda, na próxima sexta-feira. Depois, recebe a Polônia no dia 8, visita País de Gales no dia 11 e fecha esses primeiros jogos novamente contra a Polônia, no dia 14, fora de casa.

A Bélgica chegou até às quartas de final da última Eurocopa, tendo sido eliminada para a Itália. A equipe se classificou para a Copa do Mundo do Catar e está no grupo F ao lado de Canadá, Marrocos e Croácia.

Divulgação

Courtois não deve disputar a Copa do Mundo do Catar pela Belgica

Desemprego atinge 11,3 milhões de brasileiros

O desemprego voltou a cair no Brasil, mas a renda média do trabalho ainda sinaliza fragilidade, com baixa de quase 8% em um ano, indicam dados divulgados na terça-feira (31) pelo IBGE (Instituto Brasileiro de Geografia e Estatística).

Segundo o instituto, a taxa de desocupação recuou para 10,5% no trimestre encerrado em abril. É a menor marca para o período desde 2015 (8,1%), quando a economia amargava recessão.

Nos três meses imediatamente anteriores (novembro de 2021 a janeiro de 2022), o indicador de desemprego estava em 11,2%.

O novo resultado (10,5%) veio abaixo das estimativas do mercado financeiro. Na mediana, analistas consultados pela agência Bloomberg projetavam taxa de desocupação de 10,9% até abril.

O número de desempregados, por sua vez, recuou para 11,3 milhões no mesmo intervalo, apontou o IBGE. O contingente estava em 12 milhões até janeiro.

Pelas estatísticas oficiais, a população desocupada reúne quem está sem trabalho e segue à procura de novas vagas.

Os dados divulgados nesta terça integram a Pnad Contínua (Pesquisa Nacional por Amostra de Domicílios Contínua), que retrata tanto o mercado de trabalho formal quanto o informal. Ou seja, são avaliados desde empregos com carteira assinada e CNPJ até os populares bicos.

"Estamos diante da manutenção do processo de retração da taxa de desocupação, que vem ocorrendo desde o trimestre encerrado em julho de 2021, em função, principalmente, do avanço da população ocupada nos últimos trimestres", disse Adriana Beringuy, coordenadora de pesquisas por amostra de domicílios do IBGE.

Divulgação

Criação de vagas não foi suficiente para impulsionar a renda do trabalho

População com trabalho é recorde

O contingente de pessoas ocupadas com algum tipo de trabalho foi estimado em aproximadamente 96,5 milhões, recorde da série histórica, iniciada em 2012.

Houve alta de 1,1% ante o trimestre anterior (1,1 milhão a mais), com o impacto da criação de postos formais.

O número de empregados com carteira assinada no setor privado chegou a 35,2 milhões de pessoas, elevação de 2% (690 mil a mais) frente ao trimestre anterior.

Na série comparável, esse é o maior contingente desde o trimestre encerrado em abril de 2016, diz o IBGE.

Já o número de empregados sem carteira no setor privado foi de 12,5 milhões, o maior da série. O contingente, contudo, apresentou relativa estabilidade em relação ao trimestre anterior (12,4 milhões).

Em termos absolutos, os maiores aumentos na população ocupada vieram do setor de administração pública, defesa, seguridade social, educação, saúde humana e serviços sociais (mais 251 mil) e do ramo de outros serviços (mais 233 mil).

"O grupo administração pública, defesa, seguridade social, educação, saúde humana e serviços sociais foi impulsionado pelo crescimento em educação, que inclui tanto a rede pública como a privada. Em outros serviços, destaca-se o aumento nos serviços de embelezamento, como cabeleireiros, manicure e esteticista", afirmou Adriana Beringuy.

Segundo ela, a alta da população com algum tipo de trabalho pode ser explicada por uma combinação de fatores. A trégua na pandemia e a reabertura de atividades econômicas fazem parte dessa lista.

Na visão do economista Bruno Imaizumi, da LCA Consultores, o aumento dos ocupados reflete, em parte, a projeção de uma atividade econômica mais aquecida no começo do ano do que o esperado inicialmente.

O IBGE divulgará nesta quinta-feira (2) o desempenho do PIB (Produto Interno Bruto) do primeiro trimestre.

"O começo de ano ficou associado a uma atividade mais aquecida, com uma demanda por serviços que estava reprimida na pandemia. Havia espaço para recuperação".

O economista Eduardo Vilarim, do Banco Original, vai na mesma linha. De acordo com ele, a recente alta da ocupação tem ligação com uma atividade mais aquecida na fase inicial de 2022.

Por ora, o Original projeta taxa de desemprego de 10,2% ao final de dezembro. Vilarim não descarta que o indicador chegue a um dígito até o fim do ano, o que não ocorre desde o início de 2016 (9,6%), mas diz que a reação ainda encontra riscos no cenário da segunda metade de 2022.

Entre eles, estão os juros mais altos, que encarecem o crédito e podem reduzir o ritmo de contratações.

"É um risco de desaceleração da atividade proveniente da política fiscal mais contracionista", aponta Vilarim.

Renda cai 7,9% em um ano

A criação de vagas ainda não foi suficiente para impulsionar a renda do trabalho, que continua em nível baixo.

No trimestre até abril, o rendimento médio da população ocupada foi de R$ 2.569 em termos reais (com o desconto da inflação). É a menor marca para esse período na série, iniciada em 2012.

Na comparação anual, com o trimestre finalizado em abril de 2021 (R$ 2.790), o rendimento encolheu 7,9%. Houve relativa estabilidade frente a janeiro deste ano (R$ 2.566).

Em uma tentativa de recompor as perdas no orçamento familiar, mais pessoas podem ter sido levadas a ofertar algum tipo de trabalho, segundo Adriana Beringuy, do IBGE. Esse movimento também pode ter influenciado a alta da população ocupada.

"É uma hipótese", afirmou a pesquisadora.

O rendimento baixo é associado por analistas a questões como inflação elevada, dificuldades nas negociações de reajustes salariais e abertura de postos de trabalho com salários menores nos últimos meses.

Entre as atividades, o destaque foi a queda da renda no setor de administração pública. A baixa atingiu 2,5% ante o trimestre imediatamente anterior.

Embora a população ocupada tenha registrado recorde em termos absolutos no país, o mesmo não ocorreu com o chamado nível de ocupação.

Esse indicador mede o percentual da população ocupada com algum trabalho frente à população em idade de trabalhar (14 anos ou mais).

No trimestre até abril, o nível de ocupação foi estimado em 55,8%. O maior percentual foi registrado de agosto a outubro de 2012 (58,4%).

Chuvas no Nordeste afetam mais de 1,2 milhão de pessoas

Os efeitos do excesso de chuvas afetaram mais de 1,2 milhão de pessoas na região Nordeste desde dezembro de 2021 até agora, segundo levantamento da Confederação Nacional de Municípios (CNM) com base nos dados das Defesas Civis municipais.

A entidade aponta que, apesar dos desastres terem sido causados pelas chuvas, muitos dos problemas são resultado da falta de políticas públicas de habitação, saneamento básico e infraestrutura.

O levantamento considera o total de mortos e outras pessoas afetadas pelas chuvas, categoria que inclui tanto quem perdeu sua casa de forma definitiva quanto aqueles que precisaram deixar suas casas de forma temporária.

Houve 132 mortes por este mesmo motivo no mesmo período, que vai até 30 de maio.

A maioria delas ocorreu na última semana em Recife, capital de Pernambuco, na última semana, após o grande volume de chuvas que causou deslizamentos e alagamentos. Até o momento, ao menos 91 pessoas morreram e 26 pessoas estão desaparecidas.

REUTERS

Houve 132 mortes por este mesmo motivo até dia 30 de maio

Estados mais afetados

Nos últimos seis meses, 48.182 casas foram danificadas e 5.347 casas foram totalmente destruídas no Nordeste, aponta a CNM.

Segundo a confederação, além de Pernambuco — onde foram registradas mais mortes — os Estados mais afetados foram Bahia, Maranhão e Ceará.

"As chuvas do final de 2021 e o início deste ano na Bahia mataram ao menos 26 pessoas, desalojando quase 150 mil, com mais de 1 milhão de pessoas afetadas", diz a entidade.

O Maranhão teve mais de 20 mil desalojados e 158 mil pessoas afetadas. No Ceará, 53 mil pessoas foram afetadas.

A região também teve pelo menos R$ 3 milhões em prejuízo nos últimos seis meses, com danos à pecuária, à agricultura, à indústria, ao comércio, aos sistemas de geração energia, de abastecimento de água, de esgoto, de limpeza, de segurança pública, de controle de pragas, de transportes e de telecomunicações, segundo cálculos da CNM.

410 mortes no país

O Brasil todo teve um total de 7,9 milhões de pessoas afetadas pela chuva até abril de 2022, segundo o levantamento nacional mais recente da confederação — ou seja, esse número não inclui as recentes chuvas de maio.

No final de 2021 e início de 2022, tempestades causaram 25 mortes em Minas Gerais, afetando 990 mil pessoas.

Em fevereiro, 233 pessoas morreram em Petrópolis, no Rio de Janeiro, devido a deslizamentos e alagamentos causados pela chuva.

O Rio de Janeiro também foi fortemente afetado em abril, quando as chuvas causaram deslizamentos que deixaram 11 mortos em Angra dos Reis, 7 em Paraty e 1 em Mesquita.

Se incluídas as 132 mortes no Nordeste, foram ao menos 410 mortes no país todo por causa de chuvas nos últimos seis meses.

Falta de políticas públicas

Segundo a CNM, apesar dos desastres terem sido causados por fenômenos da natureza, muitos dos problemas na verdade são resultado da falta de "políticas públicas de habitação, saneamento básico e infraestrutura eficazes".

"Os diversos desastres ocorridos, a despeito de sua natureza, como chuvas torrenciais e consequentes deslizamentos de terra e inundações, escondem muitas vezes a ausência de políticas públicas de habitação, saneamento básico e infraestrutura eficazes e deixam claro a precariedade da articulação de políticas de prevenção de desastres pelos entes federados", afirma a entidade no relatório.

Cidade do Texas começa a enterrar mortos após massacre

A cidade texana de Uvalde, nos Estados Unidos, começa a sepultar as 21 crianças e professoras que foram mortas em ataque a tiros, em uma escola primária há uma semana. Dois funerais, de duas meninas de 10 anos, ocorreram na terça-feira (31).

De acordo com os sites das duas casas funerárias de Uvalde, Amerie Jo Garza era doce, atrevida e engraçada, e adorava nadar e desenhar; Maite Yuleana Rodriguez era uma aluna que gostava de aprender sobre baleias e golfinhos e sonhava em se tornar bióloga marinha.

Elas foram mortas junto com outros 17 alunos, todos com idade entre 9 e 11 anos, e duas professoras por um atirador de 18 anos que invadiu a sala de aula da quarta série e abriu fogo com um rifle semiautomático de alta velocidade AR-15.

Na segunda-feira, artistas fizeram um mural com pombas brancas na lateral do edifício Ace Bail Bonds, perto do cemitério.

"Aquelas crianças estavam cheias de vida e sonhos", disse uma das artistas, Yanira Castillo, de 34 anos, que viveu toda a sua vida em Uvalde. "Uma cidade não supera isso. Isso nos afetará para sempre."

Uma série de funerais está marcada para as próximas duas semanas na cidade de 16 mil habitantes, que é quase 80% latina ou hispânica e, em grande parte, católica. Entre eles estão os funerais das duas professoras - Eva Mireles, de 44 anos, e Irma Garcia, de 48.

O marido de Irma, José Garcia, de 50 anos, morreu de ataque cardíaco dois dias após o ataque. Um funeral conjunto está planejado para esta quarta-feira para o casal, que se conheceu no ensino médio e tinha quatro filhos.

Enquanto a cidade sofre, o país novamente discute se deve reformar as leis sobre armamentos, que no Texas permitiram que o atirador comprasse legalmente uma arma do estilo AR-15 em seu aniversário de 18 anos.

Divulgação

21 crianças e professoras que foram mortas em ataque a tiros

Abertas inscrições para cursos de música e dança no Sesc AM

As inscrições gratuitas para os cursos de Flauta Doce, Canto Coral, Dança de Salão para Idosos e Banda Marcial com aulas de percussão e instrumentos de sopro, iniciaram na terça-feira (31). Para conferir o edital completo das vagas e participar do processo seletivo, basta acessar o site: www.sesc-am.com.br. No total, estão disponíveis 58 vagas e o prazo para inscrição encerra no dia 17 de junho.

As aulas são gratuitas e destinadas, preferencialmente, aos comerciários e seus dependentes, estudantes da Educação Básica da Rede Pública de Ensino, devendo estar matriculado ou egresso, e pessoas cuja renda familiar mensal não ultrapasse o valor de três salários-mínimos. A ação faz parte do Programa de Comprometimento e Gratuidade (PCG) do Sesc Amazonas.

Divulgação

Prazo para inscrição nos cursos se encerram no dia 17 de junho

As inscrições são realizadas de forma presencial na Seção de Cultura localizada no Anfiteatro Ministro José Bernardo Cabral, situado no complexo da unidade Sesc Balneário (Avenida Constantinopla, n. 288, bairro Alvorada).

Os interessados devem apresentar os seguintes documentos: Certidão de nascimento ou RG, CPF, Comprovante de Residência e Comprovante de Renda (Carteira de trabalho ou Contracheque). Para mais informações, entrar em contato pelo telefone (92) 2121-8453 ou pelos números de WhatsApp 98111-3176 / 98127-3651.

Vagas abertas

Todas as vagas disponíveis são para a unidade do Sesc Balneário. Para o curso de Flauta Doce, estão sendo destinadas 12 vagas, sendo 6 para a Turma 1, com alunos entre 7 e 10 anos, e outras 6 vagas para a Turma 2 com alunos entre 11 e 14 anos. O curso será ministrado, a partir do dia 07 de julho, às quintas-feiras nos horários das 10h às 12h (Turma 1) e 14h às 16h (Turma 2).

As aulas de instrumentos de sopro e percussão da Banda Marcial possuem 30 vagas disponíveis, sendo 10 para a Turma 1, aula de sopros da família de metais, às terças e quintas, das 13h às 17h; e outras 20 vagas para a Turma 2, aulas de percussão marcial e sinfônica, às segundas e quartas, das 13h às 17h. Podem se candidatar alunos com idade entre 10 e 50 anos.

As aulas de Dança de Salão, para o público acima de 50 anos de idade, serão realizadas às terças e quintas, das 18h às 19h. Estão sendo ofertadas 8 vagas gratuitas. Já para as aulas de Canto Coral Sesc na Comunidade, são 8 vagas para alunos entre 17 e 55 anos. As aulas ocorrerão às quintas-feiras, das 17h às 19h.

Palácio Rio Negro recebe exposição ligada ao meio ambiente

Com um olhar sensível de artistas amazonenses, 28 obras apresentam temas ligados ao meio ambiente, costumes ribeirinhos, fauna e flora amazônica, na exposição que celebra o aniversário de 42 anos da Associação Amazonense de Artistas Plásticos (Amap). A mostra, no Centro Cultural Palácio Rio Negro (avenida Sete de Setembro, 1546, Centro), tem entrada gratuita.

A exposição "Amap 42 anos de resistência – o curupira correu na floresta" é promovida pelo Governo do Amazonas, por meio da Secretaria de Estado de Cultura e Economia Criativa. A exposição comemorativa conta com a participação de 16 artistas plásticos e curadoria de Turenko Beça.

Cores vibrantes, diferentes habilidades que vão do óleo sobre tela até técnicas sobre compensado, ilustram o trabalho dos artistas. A abordagem passa pelo impressionismo, expressionismo, construtivismo, op art, surrealismo e realismo.

Mês do artista plástico

A mostra também é uma comemoração pelo Dia do Artista Plástico, celebrado em 8 de maio.

"Tivemos esse cuidado de propor a exposição no mês do Artista Plástico, para valorizar o trabalho da Amap, que há 42 anos reúne esses profissionais, agregando valor às artes amazônidas", diz o secretário de Estado de Cultura e Economia Criativa, Marcos Apolo Muniz. "Fica o nosso convite a todos para prestigiar artistas e impulsionar esse reencontro dos artistas com o público".

Divulgação

Mostra celebra 42 anos da Associação Amazonense de Artistas Plásticos

Artistas consagrados como Francimar Barbosa, Sebastião Cândido, Evanil Maciel e Pietro Bruno; novos talentos como Laís Fernanda Borges, Rosemberg Prado e Naílson Novato – estão entre os nomes presentes na exposição.

O Palácio Rio Negro recebe visitantes de terça-feira a sábado, das 9h às 17h, com entrada gratuita e sem agendamento.

HORÓSCOPO

Áries

Seu bom senso o está guiando na direção certa. Alguns chamam isso de sorte, seja racional. Descarte certos hábitos que não estão ajudando você. Seria uma boa ideia rever seus hábitos alimentares. Você vai ser capaz de se livrar de uma situação ruim sem qualquer dificuldade e vai se orgulhar do seu próprio desempenho.

Touro

Você vai conseguir estabelecer um bom equilíbrio entre o trabalho e a sua vida privada hoje. Algumas pessoas exigem muito de você. Certifique-se de que você é capaz de aguentar isso não esqueça de você mesmo no processo. Com razão, você sente que os outros estão tentando tirar vantagem de você. Não se deixe levar por elogios nesta quarta-feira.

Gêmeos

Você vai ser mais sério do que de costume e sentirá necessidade de se concentrar no que é realmente importante. Não tenha medo de mostrar o seu talento para improvisar. A maneira como você se expressa pode ser insolente, mas vai lhe ajudar a superar alguns obstáculos interessantes - a sua audácia terá sua recompensa!

Câncer

Você vai ter a oportunidade de rever o seu juízo sobre uma pessoa próxima. Você está mostrando mais seus sentimentos e tem a necessidade de se afirmar e de expressar seus pensamentos para se sentir mais pleno com você mesmo. Você está em um estado de espírito sereno que lhe permitirá ganhar equilíbrio interior e compartilhar o seu amor.

Leão

O dia parece estar em movimento rápido. Você vai ter que se movimentar, mas isso vai ser satisfatório. Uma discussão com pessoas experientes talvez provará que seus excessos são prejudiciais. Você vai perceber que não tinha nenhuma razão para ter medo. Agora você pode agir. Faça isso. O sucesso está ligado a sua capacidade natural!

Virgem

Você não vai perder tempo com diferenças superficiais e as pessoas vão gostar de você por isso - é uma receita para o sucesso. Você está usando a sua energia de forma construtiva, mas tire um tempo para descansar para manter as coisas em equilíbrio. Você vai encontrar mais tempo para sair com o seu parceiro.

Libra

Você está controlando suas emoções com mais autoconfiança hoje. Certifique-se de que você não se torne inacessível. Você está seguindo com otimismo. Certifique-se de manter uma dieta equilibrada. Encontros platônicos estão previstos. Você será capaz de desfrutar de uma trégua antes de voltar para a briga de costume.

Escorpião

Você vai encontrar pessoas ao seu redor que serão mais temperamentais do que o habitual, mas tenha cuidado e analise o que elas podem lhe oferecer. A apatia que você vai sentir será o resultado de muita pressão, especialmente em seus músculos. Relaxe um pouco! As pessoas ao seu redor parecem mais imprevisíveis do que o habitual.

Sagitário

O bom humor vai prevalecer e você vai ser bom em ser receptivo às pessoas a sua volta. Faça pausas porque você não tem se cuidado muito bem fisicamente. Tenha cuidado com câibras musculares e com movimentos errados. A intensidade do seu parceiro está levando você a diminuir o lado caloroso da paixão. Olhe para o futuro.

Capricórnio

Você tem prazer em jogar mais lenha na fogueira. Tenha cuidado e se acalme. Suas palavras são mais cortantes do que você imagina. Você terá mais facilidade em encontrar um equilíbrio entre as atividades e o relaxamento. Você está controlando o seu ritmo e pode sentir a diferença. Você será capaz de atingir satisfações novas.

Aquário

O ambiente estará alegre e harmonioso. Você não ficará decepcionado com aqueles que o rodeiam e festividades estão próximas. Você está cada vez mais em forma e ficará satisfeito com seus esforços. Reduza o consumo de doces, eles não são a recompensa ideal. Seu bom humor o torna mais aberto com os outros.

Peixes

Sua facilidade de fazer as coisas e o sucesso resultante levantarão o seu espírito. Mostre gratidão. Seus níveis de energia são bons e estão motivados pelo desejo de serem construtivos. Você será capaz de recarregar suas baterias se beber mais líquidos. As discussões serão bastante polêmicas. Não se deixe dominar por suas emoções.

CRUZADINHA

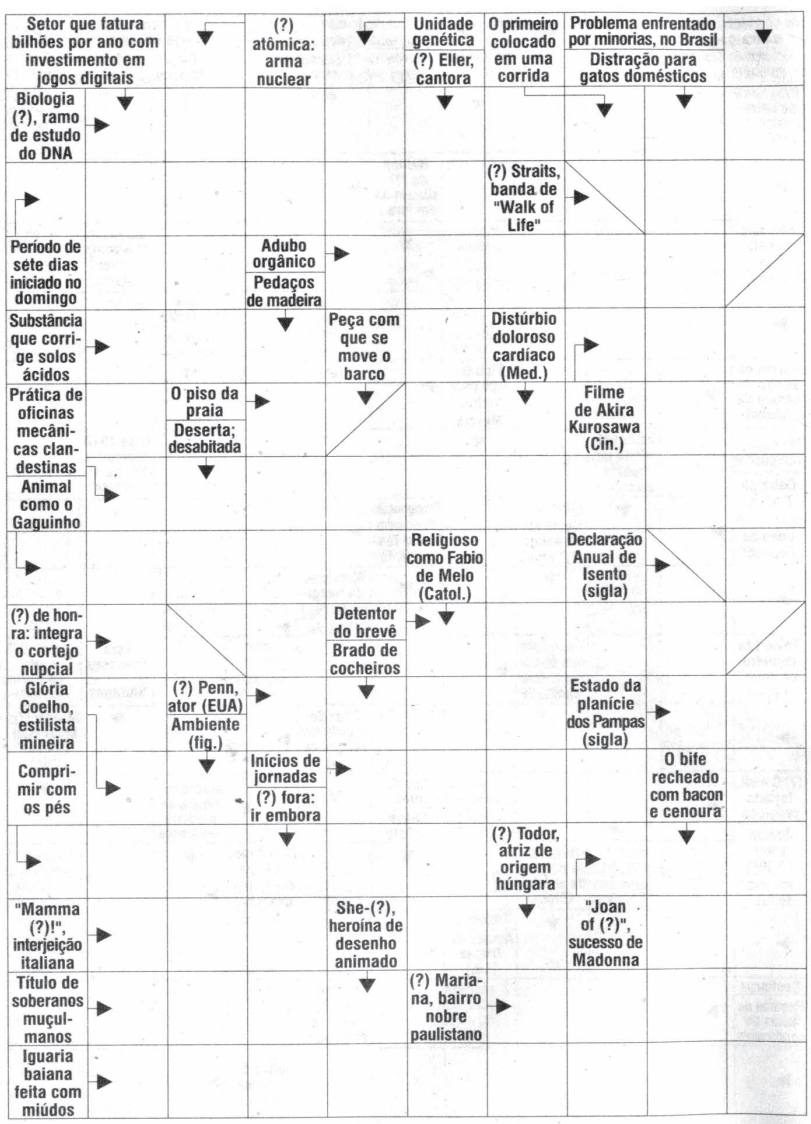

Resposta do anterior

Gusttavo Lima chora e diz que não é 'bandido', em polêmica sobre shows

Tendo shows cancelados devido a cachês milionários pagos com dinheiro público, Gusttavo Lima usou as redes sociais para desabafar com fãs. O cantor chorou ao dizer que estava prestes a jogar a toalha, desistindo de tudo, e que não merecia ser tratado como bandido.

"Nunca me beneficiei sobre dinheiro público, empréstimo, ou algo do tipo. Minha vida foi sempre trabalhar. Em 2019, fiz quase 300 shows. Temos uma equipe gigantesca. Não compactuo com dinheiro público. Pago todos os meus impostos em dia. Acho que todos os artistas já fizeram ou fazem shows de prefeituras. É sobre valorizar nossa arte. Se o que a gente tem é nossa música, nossa voz, a gente ganha dinheiro com isso", disse Gusttavo.

O artista disse que está à disposição de qualquer órgão público para prestar contas.

"Se eu custo 1, não é pela prefeitura que vai me pagar meio. Todos nós temos contas para pagar, seja para prefeitura ou para shows privados. Faço pouquíssimos shows para prefeituras e quando faço sou tratado como ladrão. Parem de me perseguir, sou um cara honesto e estou quase jogando a toalha", afirmou.

Relembre os casos

A primeira polêmica envolvendo o cantor diz respeito aos R$ 800 mil que recebeu da prefeitura de São Luiz, município do Sul de Roraima, que tem 8.232 habitantes, de acordo com o IBGE, e o segundo menor Produto Interno Bruto de todo o estado. Fazendo as contas, seria como se cada morador pagasse um "ingresso" de R$ 100 pela apresentação.

O Ministério Público de Roraima está investigando o show, para saber de onde saíram os recursos para o pagamento. Além disso, Gusttavo recebeu críticas por ter criticado uma possível "volta" do comunismo e defendido "Deus, a família e a pátria" em um show em Brasília.

O Ministério Público de Minas Gerais (MP-MG) também instaurou um procedimento para averiguar se há suspeitas na contratação do cantor Gusttavo pela prefeitura de Conceição do Mato, dentro, no interior de Minas Gerais. O artista foi contratado por R$ 1,2 milhão para se apresentar na cidade no dia 20 de junho, durante a 32ª Cavalgada do Jubileu do Senhor Bom Jesus Do Matozinhos. O show já foi cancelado pela prefeitura.

Zé Neto se pronuncia

O cantor Zé Neto, da dupla com Cristiano, acompanhou a live que o colega Gusttavo Lima realizou no Instagram, na noite da última segunda-feira (30), para esclarecer o recebimento de cachês milionários por parte de prefeituras de pequenos municípios do país. Por meio dos comentários em tempo real, Zé Neto se assumiu como o deflagrador da polêmica.

"Cara, quem tem que dar satisfação sou eu, irmão. Tô atravessando uma fase ruim, sou seu irmão, não precisa se explicar", escreveu Zé Neto, ao "invadir" a live por meio dos comentários. "Joga para mim, irmão. Não tem nada a ver com você", acrescentou.

Divulgação

Cantor chorou ao dizer que estava prestes a jogar a toalha e desistir

No dia 13 de maio, ao fazer críticas à cantora Anitta sobre uma tatuagem íntima da funkeira e a utilização da Lei Rouanet, o cantor Zé Neto, da dupla com Cristiano, abriu uma crise no mercado de shows. Devido às suas declarações, que acabou dando origem a uma série de questionamentos a respeito das verbas destinadas a apresentações de cantores sertanejos em contratos públicos sem licitação, alguns artistas passaram a perder cachês milionários em cidades pequenas e viraram alvo do Ministério Público.

O próprio show em que Zé Neto realizou na cidade de Sorriso, no Mato Grosso — ocasião em que realizou as tais críticas à Anitta e à Lei Rouanet — custou R$ 400 mil aos cofres públicos. A performance no palco foi bancada pela Secretaria de Desenvolvimento Econômico do município por meio de um contrato com inexigibilidade de licitação. Em português claro, não houve concorrência para a definição de valores pelo serviço prestado.

Receitas

Canjica deliciosa com coco

INGREDIENTES

1 pacote de 500 g de canjica de milho
1 litro e 1/2 de leite
1 xícara de açúcar
2 latas de leite condensado
1 lata de creme de leite
1 garrafinha de leite de coco
1 pacote de 50 gramas de coco ralado
Cravos
Canela em pau
Canela em pó para polvilhar

MODO DE PREPARO

Na véspera deixe a canjica de molho em uma vasilha com água. Cozinhar a canjica em panela de pressão com água. Depois de cozida a canjica, escorrer a água. Acrescentar o leite, o açúcar, cravos e os paus de canela e deixar cozinhar por mais uns 15 ou 20 minutos, mas não deixe secar o leite, devendo a canjica ficar bem cremosa. Colocar o leite condensado, o leite de coco e o coco ralado e deixar no fogo por mais 5 minutos, misturando sempre. Acrescentar o creme de leite e em seguida desligue o fogo, misturando muito bem. Colocar em travessa funda e polvilhe com canela em pó.

Natasha Steffens

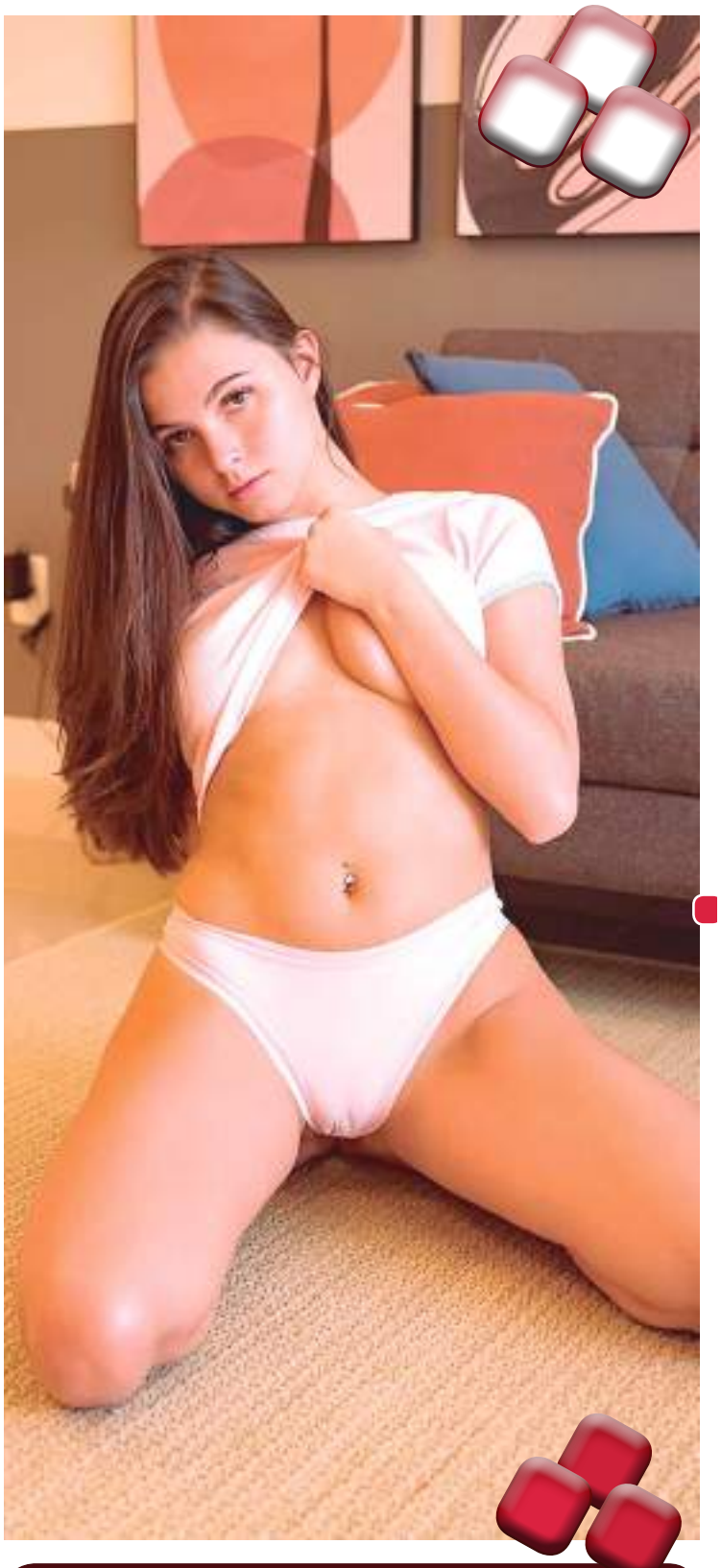

Ex-frentista no Rio Grande do Sul, Natasha Steffens passou a vender vídeos sensuais no OnlyFans durante a pandemia. Apoiada pela família, ela mora em um clube naturista e mostra seu dia a dia de uma forma bem sexy. Faturando alto, Natasha já embolsou mais de R$ 500 mil em dois anos. Além de investir, ela usa parte do dinheiro para construir uma pousada naturista.

Prefeitura orienta banhistas para bom uso da Ponta Negra

O rio Negro atingiu, na terça-feira (31), a marca de 29,47 metros, sendo até agora a 8ª maior enchente já medida nos últimos 120 anos. Com a subida das águas, uma parte da praia do complexo turístico Ponta Negra, na Zona Oeste, está encoberta pelas águas escuras do rio Negro, deixando o ambiente ainda mais bonito para contemplação da cheia.

Nas últimas 24 horas, o rio subiu 3 centímetros e a Prefeitura de Manaus vem monitorando a cheia, que reduz a área de praia da Ponta Negra. O poder público municipal reforça as orientações para segurança dos banhistas quando a faixa de areia fica estreita e os frequentadores devem respeitar as marcações feitas pelos salva-vidas do Corpo de Bombeiros.

"Apesar do rio cheio, a praia perene está nivelada. Os salva-vidas estão no local para prevenção e possível necessidade de resgate nas águas", explica o subcoordenador da Comissão do Parque, Cesar Freitas.

Divulgação

Ponta Negra, na Zona Oeste, teve praia reduzida com a subida do Rio Negro

Desde 2011, a praia não desaparece mais completamente como antes sob as águas do Negro, durante a cheia. Os espaços de barracas são ajustados para propiciar conforto aos banhistas, ficando mais concentrados conforme a movimentação na praia, que é mais intensa nos fins de semana, feriados e nos dias ensolarados.

Com o alerta para o rio cheio, o Corpo de Bombeiros orienta sobre cuidados simples, como atenção com as crianças, que deve ser redobrada.

Praia

A técnica perene foi a mesma usada em praias famosas como as de Copacabana (RJ), e nas ilhas artificiais de Dubai, nos Emirados Árabes. A praia perene da Ponta Negra, que tem 4,8 mil metros quadrados, foi entregue durante a obra de requalificação da primeira etapa do complexo, no ano de 2012.

"Nossa principal orientação é para que os banhistas procurem as áreas conhecidas e demarcadas, previamente supervisionadas pelos salva-vidas. E usar de bom senso e agir com prudência. Tem pessoas que não têm tanta habilidade em nadar ou tanta afinidade com a água, e não devem negligenciar a própria segurança, nadando para longe. Pode acontecer de se desgastar fisicamente ou sentir uma câimbra, entrar em pânico e iniciar um processo de afogamento", alerta o sargento do Corpo de Bombeiros, Leandro Nunes.

Segurança

A Prefeitura de Manaus ressalta que é importante respeitar as normas de uso do espaço e não ultrapassar o cordão de isolamento na água, colocado pela equipe de salva-vidas do Corpo de Bombeiros, que indica a área de segurança dos banhistas no rio. Além do horário indicado para banho – até as 17h – e a preocupação com as crianças dentro do rio, a recomendação principal é o cuidado no consumo de bebidas alcoólicas.

Os corpos permanentes de segurança, incluindo Guarda Municipal, com ciclopatrulha, a Polícia Militar e bombeiros atuam no monitoramento da praia e na segurança dos banhistas até as 17h, bem como na segurança e manutenção do patrimônio de todo o complexo. Equipes da Secretaria Municipal de Limpeza Urbana (Semulsp) também reforçam a higiene do calçadão e da praia perene.

MEGA-SENA Concurso n. 2485 - 28/05/2022

05 12 32 38 47 60

QUINA Concurso n. 5866 - 30/05/2022

14 16 30 48 63

TIMEMANIA Concurso n. 1789 - 28/05/2022

17 27 33 36 57 64 74

LOTOMANIA

Lotomania 2319 - 30/05/2022

01 07 19 23 26

28 31 33 35 43

53 65 67 71 75

77 80 84 94 97

DUPLA SENA

Concurso n. 2372 - 28/05/2022

1º Sorteio 03 06 16 29 32 48

2º Sorteio 23 33 35 45 48 49

LOTOFÁCIL

Concurso n. 2534 - 30/05/2022

11 12 14 15 16 17 18 20 21 22 23 25 07 08 10

FEDERAL

Concurso nº 5667 - 28/05/2022

Prêmio	Bilhete	Valor do Prêmio (R$)
1º	59009	R$ 500.000,00
2º	64316	R$ 27.000,00
3º	21031	R$ 24.000,00
4º	23899	R$ 19.000,00
5º	18748	R$ 18.329,00

AGORA SÓ O QUE INTERESSA

Presidente: **Otávio Raman Neves Júnior**
Diretora Financeira: **Neida Zaranza**
Editora-chefe: **Gláucia Chair**
Gerente de Circulação: **Denis Flores**

FALE CONOSCO
3042-1000
Redação Circulação
(92) 3042-1007 | 3042-1004
jornalagora@emtempo.com.br
www.emtempo.com.br

Norte Editora Ltda.
(Fundada em 6/9/87)
CNPJ: 14.228.589/0001-94
Endereço: Rua Dr. Dalmir Câmara, nº 623, São Jorge - CEP: 69.033-070
Manaus/AM