



IBGE

Mulheres comandam os lares manauaras

O Instituto Brasileiro de Geografia e Estatística (IBGE) divulgou, na sexta-feira (25), que cerca de 53% dos lares manauaras são comandados por mulheres. Os dados são do Censo 2022. De acordo com o levantamento, as mulheres comandam 337.942 lares em Manaus. Em contrapartida, o número de lares comandadas por homens é de 292 mil, ou seja, 46,41%.



Dia a Dia 8

CULTURA

Espetáculo amazonense ganha palco nacional

Geral 10



IPEN/EFICAZ

Pesquisas mostram David a caminho da reeleição

Política 4

NOVEMBRO

Aneel reduz bandeira na conta de luz

Últimas 2



COPA DO BRASIL

CBF confirma datas e Galo e Fla projetam decisão

Esporte 11



GOVERNO

Investimentos alcançam R\$ 61 milhões em Manaus

Dia a Dia 8



TRT11

Justiça realiza leilão com bens avaliados em R\$ 13 milhões

Economia 6



2 Última hora

EMTEMP

redacao@emtempo.com.br | Leonardo Sena

ENERGIA ELÉTRICA

Melhora no volume de chuvas motivou revisão de tarifa extra para novembro

Aneel reduz bandeira tarifária para amarela

FERNANDO FRAZÃO

Após dois meses no nível vermelho, a bandeira tarifária para novembro será amarela, com cobrança extra de R\$ 1,885 na conta de luz para cada 100 quilowatts-hora (kWh) de energia elétrica consumidos. A Agência Nacional de Energia Elétrica (Aneel) reduziu a bandeira tarifária.

Em outubro, a bandeira estava no nível vermelho patamar 2, a mais cara de todas, com a cobrança de R\$ 7,877 por 100 kWh. Desde agosto de 2021 que a tarifa mais alta não era acionada.

Segundo a Aneel, um dos fatores que determinaram a redução da bandeira tarifária para amarela foi a melhoria nas condições de geração de energia no país. A agência reguladora, no entanto, informou que a previsão de chuvas e de vazões nas regiões das hidrelétricas continua abaixo da média, o que justifica o acionamento da bandeira tarifária para cobrir os custos da geração



Criadas em 2015 pela Aneel, as bandeiras tarifárias refletem os custos variáveis da geração de energia elétrica

termelétrica para atender às necessidades dos consumidores.

Uma sequência de bandeiras verdes, sem a cobrança de tarifas extras, foi iniciada em abril de 2022.

A série foi interrompida em julho deste ano, com a bandeira amarela, seguida da bandeira verde em agosto, e da vermelha patamar 1, em setembro. Com as ondas de calor e as fortes secas no

início do segundo semestre, a Aneel acionou a bandeira vermelha patamar 2 em outubro.

Bandeiras tarifárias
Criadas em 2015 pela

Aneel, as bandeiras tarifárias refletem os custos variáveis da geração de energia elétrica. Divididas em níveis, as bandeiras indicam quanto está custando para o Sistema Interligado Nacional (SIN) gerar a energia usada nas casas, em estabelecimentos comerciais e nas indústrias.

Quando a conta de luz é calculada pela bandeira verde, não há nenhum acréscimo. Quando são aplicadas as bandeiras vermelha ou amarela, a conta sofre acréscimos de R\$ 1,885 (bandeira amarela), R\$ 4,463 (bandeira vermelha patamar 1) e R\$ 7,877 (bandeira vermelha patamar 2) a cada 100 quilowatts-hora (kWh) consumidos. De setembro de 2021 a 15 de abril de 2022, vigorou uma bandeira de escassez hídrica de R\$ 14,20 extras a cada 100 kWh.

O SIN é dividido em quatro subsistemas: Sudeste/Centro-Oeste, Sul, Nordeste e Norte. Praticamente todo o país é coberto pelo SIN, à exceção de algumas partes de estados da Região Norte e de Mato Grosso, além de todo o estado de Roraima. Atualmente, há 212 localidades isoladas do SIN, nas quais o consumo é baixo e representa menos de 1% da carga total do país. A demanda por energia nessas regiões é suprida, principalmente, por térmicas a óleo diesel.

Segundo a Aneel, as bandeiras permitem ao consumidor um papel mais ativo na definição de sua conta de energia. "Ao saber, por exemplo, que a bandeira está vermelha, o consumidor pode adaptar seu consumo para ajudar a reduzir o valor da conta", avalia a agência.

Aqui o estudante inicia na **Educação Infantil** e vai até o **Ensino Médio**

INSCREVA-SE
VAGAS LIMITADA

COLÉGIO FAMETRO

Regulamento na Secretaria Acadêmica:

INFORMAÇÕES
(92) 3090-3002 Av. Constantino Nery, Rua 2
(92) 98441-5087 - 100 Cj. Beverly Hills - Chapada

Serviços e Plataformas

EMTEMP

FUNDADO EM 1987, ONLINE DESDE 1999

Mesmo sem time profissional, prefeito de Coari defende investir quase R\$ 4 milhões em estádio

Política

ANUNCIE TAMBÉM EM NOSSO PORTAL



Cardinal Leonardo Steiner

Arcebispo de Manaus

Importância da Eleição Municipal

No município de Manaus a eleição para prefeito caminhou para o segundo turno. Os vereadores estão escolhidos e deveremos votar entre os dois candidatos mais votados para o Executivo municipal. Votar é expressão do exercício da cidadania. O voto é nossa participação na vida de todo o município.

A Arquidiocese distribuiu um folder onde indicou preocupações e critérios para um voto cidadão. Ele continua válido e necessário no segundo turno. Entre as indicações estavam:

Educação de qualidade para as crianças e adolescentes

Sistema público de saúde eficiente e universal

Segurança para vivermos em sociedade.

Moradia digna e acessível à população de baixa renda

Cuidado com o meio ambiente – nossa Casa Comum

Atenção especial aos povos indígenas, ribeirinhos, pescadores, quilombolas

População em situação de rua e outros grupos em situação de risco e vulnerabilidade social.

Diante dessas preocupações, e de tantas outras que afligem os povos, espera-se a garantia de políticas públicas que atendam principalmente os empobrecidos.

Também uma conduta ética nas ações públicas, nos contratos assinados, nas relações com os demais agentes políticos e com os poderes econômicos.

Na escolha do candidato é importante verificar a história, conhecer a trajetória, o passado e as propostas. Identificar as alianças políticas e verificar se é ficha limpa. A Lei Nº 9840/99, "Lei Contra a Compra de Votos" ou "Lei dos Bispos", que completa 18 anos, possui um papel fundamental para a conquista de um sistema político mais democrático ao combater a compra de votos. É sempre bom lembrar que a compra de voto é crime. Votar não é troca de favores. Voto não tem preço, tem consequência!

É preciso examinar em fontes seguras se as propostas apresentadas correspondem à realidade. A eleitora, o eleitor, deve ter a lucidez de não permitir que a mentira determine seu voto. Saber que o equilíbrio e a complementariedade entre os poderes Legislativo e Executivo são indispensáveis para a consolidação da democracia e o avanço da justiça social no município.

Somos convocados a promover também no segundo turno a fraternidade, a paz, a concórdia. Numa sociedade plural e democrática, é legítimo que todos tenham a possibilidade de chegar às suas próprias conclusões, que nem sempre serão e nem precisam ser, iguais às dos outros. Um traço essencial do cristão é chamarmos a Deus de Pai-Nosso e, assim, assumimos que somos todos irmãos e irmãs. O município em que vivemos não pode sair do processo eleitoral ainda mais dividido, pois "se um reino se divide contra si mesmo, ele não poderá manter-se" (Mc 3,24).

Seja o segundo turno um período eleitoral pacífico e participativo, ajudemos a construir uma sociedade de comunhão e amizade social.

Cláudio Humberto

Com André Brito e Tiago Vasconcelos



"Lula falou, falou, falou e não disse nada"

Senador Carlos Portinho (PL-RJ) sobre o STF e a "democracia relativa do governo Lula"

Desembargadores afastados faturaram R\$4,3 milhões este ano, oficialmente

Os rendimentos dos cinco desembargadores do Tribunal de Justiça de Mato Grosso do Sul, afastados esta quinta (24) sob suspeita de venda de sentenças, passam dos R\$4,3 milhões só este ano. A soma envolve salários oficiais, diárias e penduricalhos disponibilizados na transparência do próprio TJ-MS. Sérgio Fernandes Martins, Vladimir Abreu da Silva, Alexandre Aguiar Bastos, Sideni Soncini Pimentel, Marcos José de Brito Rodrigues, os afastados, que mico, estão usando tornozeleira eletrônica.

CNJ deu aval

A grana foi turbinada por "gratificação de acúmulo de acervo retroativo", jeitinho com aval do CNJ que rendeu até R\$60 mil extras por mês.

R\$134 mil mensais

Em março, o contracheque de Sérgio Fernandes, presidente afastado do TJMS, registra R\$134,3 mil. Mais um plus de R\$14,5 mil em diárias.

O 'pobre' é rico

Marcos José foi o menos abastado entre os colegas, "só" R\$737,7 mil em nove meses. Sérgio Fernandes faturou mais: R\$1.028.581,14.

RH ostentação

O mês de holerite mais mixuruca foi fevereiro, quando os cinco custaram ao pagador de impostos R\$276,1 mil. Em agosto, a fatura foi R\$692 mil.

Ausência de Marta na campanha virou 'estratégia'

Após o candidato de extrema-esquerda Guilherme Boulos (Psol) prometer a vice Marta Suplicy presente "dia e noite" em sua campanha, ficou ainda mais óbvio o sumiço da ex-prefeita paulistana na corrida pela prefeitura de São Paulo. A ausência quase total da petista se percebe até nas redes oficiais de Boulos e do Psol, é como se não existisse. A própria Marta teve de explicar ter agenda "complementar" e que optou por fazer carreatas sozinha. De preferência sem Boulos, faltou dizer.

Outras questões

Segundo a assessoria de Marta, que voltou ao PT para disputar a eleição, problemas de saúde também limitaram sua participação.

Vice de longe

Ex-prefeita que se dizia "fiadora" de Boulos há apenas um mês, Marta não participou nem

de 10% de eventos de campanha no primeiro turno.

Erro fundamental

O experiente presidente do Paraná Pesquisas, Murilo Hidalgo, avalia que a escolha de Marta "foi o primeiro erro do PT" na eleição em São Paulo.

O melhor, de novo

Sempre insultado por Lula e ignorantes em economia, Roberto Campos Neto foi eleito pela 3ª vez consecutiva o melhor presidente de banco central do mundo. Receberá a honraria da prestigiada Latin Finance.

Providencial

O suposto acidente livrou Lula de uma série de saias justas, como a viagem de avião, que lhe dá pânico, posar com o amigo ditador Maduro e encarar Putin, para quem passava pano até o discurso da ONU, quando finalmente criticou, mesmo levemente, a invasão da Ucrânia.

Lição de malandragem

Ao abandonar Boulos na reta final, evitando aparecer na foto da derrota, Lula fez lembrar a frase de Zeca do Pagodinho, para quem malandro não é só o que rouba: "malandro é o que sabe a hora de parar".

Tristes recordes

O deputado estadual paulista Tenente Coimbra (PL) destaca os recordes de Lula neste governo: arrecadou R\$1,9 trilhão em impostos criados por Fernando Haddad (Fazenda) e o rombo de R\$7,2 bilhões das estatais.

Boquinha garantida

O governo de Sergipe, um dos cinco que aderiram ao "convênio" com a Caixa para tomar do cidadão a grana do novo DPVAT, garantiu uma boquinha comissionada para o neto de apenas 18 anos do presidente.

6 por meia dúzia

Com diversos estados sem vacinas contra Covid-19, o Ministério da Saúde resolveu divulgar nota negando "falta generalizada" do imunizante. Diz que é "desabastecimento momentâneo". Ah bom...

Viagens e viagens

O governo Lula (PT) já torrou este ano mais de R\$870 milhões apenas a título de "diárias" pagas a funcionários em viagens. O valor supera por pouco o orçamento de R\$700 milhões pretendido para o AeroLula 2.

Photo finish

Segundo relatou Murilo Hidalgo, do Paraná Pesquisas, no podcast Diário do Poder, as disputas acirradas pelas prefeituras de Manaus (AM) e Fortaleza (CE) serão definidas somente no dia da eleição.

Pensando bem...

... "Lula lá", exceto em São Paulo ao lado de Boulos.

Poder sem Pudor O desabafo de Getúlio

A poucos dias de "deixar a vida para entrar na História", Getúlio Vargas desabafou com o seu ministro da Viação, José Américo de Almeida: "Impossível governar este País. Os homens de verdadeiro espírito público vão escasseando cada vez mais...". Zé Américo indagou: "E o que o senhor acha dos homens de seu governo?" Getúlio não hesitou: "A metade não é capaz de nada, e a outra metade é capaz de tudo..."



EMTEMPO

FUNDADO EM 1987, ONLINE DESDE 1999

NEW SCREEN PUBLICIDADE
LTDAÉPP

Endereço: Rua Dr. Dalmir Câmara,
nº 623, São Jorge - CEP: 69.033-070
Manaus/AM

Presidente de Honra
Otávio Raman Neves

FALE CONOSCO

Assinatura Comercial

(092) 98859-0110

Redação Circulação

Pesquisas mostram cenário definido na disputa à prefeitura

David Almeida aparece liderando a preferência do eleitor

Em Tempo

Dois novas pesquisas de intenções de votos para a eleição em Manaus foram divulgadas na sexta-feira (25) e mostram um cenário definido na disputa para prefeitura da cidade.

Nos levantamentos do Instituto de Pesquisa do Norte (Ipen) e da Eficaz Pesquisa e Tecnologia, o atual prefeito e candidato à reeleição pelo Avante, David Almeida, segue liderando a preferência do eleitor manauara, enquanto Alberto Neto (PL) está poucos pontos atrás.

David lidera com 51,2% das intenções de votos válidos, contra 48,8% de Alberto Neto na pesquisa do Ipen. Já no levantamento da Eficaz, Almeida tem 46,8% e o candidato do PL conta com 40,6%.

Ipen

Segundo o Instituto do Ipen, David Almeida tem 51,2% das intenções de votos válidos contra o seu atual rival, Alberto Neto, que possui 48,8%.

A pesquisa também ouviu os eleitores em relação à mudança de votos. Cerca de 43% do eleitorado afirmou que manterá seu voto em Almeida de forma definitiva, já 7,1% informaram que ainda podem mudar, e 0,2% não respondeu ou disse que não sabe.

Para os eleitores de Alberto Neto, 44,9% destacaram que a escolha é definitiva, 3,9% disseram que podem mudar, e não



Pesquisas eleitorais mostram David Almeida no caminho à reeleição na disputa contra Alberto Neto

houve eleitor que não soube responder.

Bairros

O levantamento do Ipen também analisou como estão distribuídos os eleitores manauaras e suas opções de voto para o próximo domingo de eleições.

Segundo a pesquisa, David conquista o maior número de intenção de votos nas zonas Norte, Leste e Sul de Manaus, enquanto seu concorrente consegue maioria nas zonas Centro-Oeste, Centro-Sul e Oeste.

Já nos bairros, o candidato do Avante mobiliza 80% dos elei-

tores do Colônia Antônio Aleixo, e o candidato do PL consegue apenas 20%.

David Almeida também possui a maioria dos apoios nos bairros Armando Mendes, Coroado, Jorge Teixeira, São José Operário, Zumbi dos Palmares, Cidade de Deus, Colônia Terra Nova, Monte das Oliveiras, Nova Cidade, Nova Esperança, Ponta Negra, Santo Antônio, Tarumã, Tarumã-Açu, Cachoeirinha, Centro, Crespo, Japiim, Petrópolis e São Francisco.

Por outro lado, Capitão Alberto Neto mostra maioria nos seguintes bairros: Alvorada, Dom Pedro I, Planalto, Redenção, Alei-

xo, Flores, Parque 10, Gilberto Mestrinho, Mauzinho, Tancredo Neves, Lago Azul, Novo Aleixo, Santa Etelvina, Compensa, Lírio do Vale e São Jorge.

Na Cidade Nova, houve um empate entre os dois candidatos (43,1% para cada).

É válido destacar que 47,2% dos entrevistados foram homens e 52,8% mulheres, onde 15,9% foram na faixa dos 16 a 24 anos; 45,6% na faixa dos 25 a 44 anos; e 38,5% na faixa dos 45 anos ou mais.

A pesquisa Ipen ouviu 1.000 eleitores, dos dias 19 a 23 deste mês. Sob o registro no Tri-

bunal Superior Eleitoral (TSE) AM-08978/2024, o estudo tem margem de erro de 3,09 pontos percentuais e índice de confiança de 95%.

Eficaz

Apesquisa da Eficaz Pesquisa e Tecnologia mostra uma situação bem parecida com a do Ipen, já que David Almeida também aparece liderando a corrida política.

No cenário estimulado, o atual prefeito de Manaus tem 46,8% das intenções de voto; já Capitão Alberto Neto (PL) tem 40,6% da preferência do eleitor. Branco e nulo possuem

6,6% e 6,0% não souberam dizer.

Se considerarmos apenas votos válidos, David Almeida tem 53,6%, enquanto Alberto Neto tem 46,4%. Esta é a terceira pesquisa feita pela empresa.

Na primeira pesquisa, David tinha 51% e Alberto Neto tinha 49%. Na segunda pesquisa, o candidato do Avante tinha 53,5% e o candidato do PL tinha 46,5%.

A pesquisa entrevistou 801 eleitores, nos dias 22 e 23 deste mês. Com o registro no TSE AM-02637/2024, o estudo tem margem de erro de 3,5% e índice de confiabilidade também de 95%.

► ALEAM

Comandante Dan afirma que não é hora de relaxar com BR-319

DIVULGAÇÃO

Durante reunião na sexta-feira (25), com a equipe que coordena o movimento "Soluciona BR-319", o deputado estadual Comandante Dan (Podemos) afirmou que, a despeito do fluxo na estrada parecer melhor, não é hora de baixar a guarda e relaxar as reivindicações.

O parlamentar é líder do movimento e pleiteia trafegabilidade, segurança e sustentabilidade à estrada que liga Manaus a Porto Velho e proporciona a conexão terrestre do Amazonas com o restante do país.

"As providências adotadas pelo Departamento Nacional de Infraestrutura de Transportes (DNIT), embora tardias e reativas, se mostraram eficazes na superação das esperas intermináveis que havia em todo o percurso da rodovia. Entretanto, isso não soluciona o problema da trafegabilidade, em absoluto. Há que se reconstruir as pontes sobre o

Curuçá e o Autaz-Mirim, fazer uma ponte sobre o Igapó-Açu, além da pavimentação, sinalização, postos de suporte e fiscalização, monitoramento eletrônico e muito mais. A BR-319 é nossa única alternativa de ligação com o país por estrada e vimos o quanto ela é necessária durante a vazante que estamos vivendo", disse Dan Câmara.

O parlamentar mostrou vídeos atualizados, enviados de diversos pontos da rodovia. Ele mostrou que as filas estão praticamente zeradas, entretanto um outro problema começa a surgir. Com a volta das chuvas, já se formam atoleiros expressivos no trecho conhecido como "do meio", onde não há pavimentação.

"Vivemos na Amazônia e essa é a nossa realidade. Eu sinceramente espero não estar daqui a 12 meses reivindicando as mesmas providências em favor da nossa gente. Vivemos dois anos consecuti-



Deputado Comandante Dan divulgou imagens da BR-319 na Aleam

vos de vazante recorde, o que é tempo mais que suficiente para as autoridades se planejarem, sabendo o que devem fazer em termos de prevenção", declarou ele.

A equipe do "Soluciona BR-319", composta por membros do gabinete do Comandante Dan e da Comissão de Segurança Pública, presidida pelo parlamentar, está avaliando

os próximos passos do movimento. Uma ida a Brasília para interagir com ministérios e o Congresso Nacional não foi descartada.

Neste sábado (26), eles rea-

lizarão a terceira caravana do movimento, percorrendo a BR até o trecho do Igapó-Açu, onde as esperas chegaram a superar cinco dias para a travessia de balsa.

Câmaras de 732 cidades terão apenas vereadores homens

Mulheres seguem sendo minoria nos legislativos municipais e ocupam apenas 18% dos assentos disponíveis

Um levantamento feito pelo Instituto Representação e Legitimidade Democrática (ReDem) identificou que, no próximo ano, 732 cidades não terão nenhuma vereadora no legislativo local, uma ligeira redução em relação aos 928 municípios que enfrentaram a mesma situação após as eleições de 2020. Minas Gerais, São Paulo e Bahia são os estados com mais cidades sem mulheres nas Câmaras.

Por outro lado, proporcionalmente mais mulheres foram eleitas no pleito municipal de 2024 do que em 2020. Ao todo, 75 Câmaras Municipais terão mais assentos ocupados por elas do que por homens, ante 45 no período anterior.

"Proporcionalmente, mais mulheres foram eleitas este ano quando comparado com 2020, mas a variação foi bastante tímida, com uma predominância ainda alta de homens nos legislativos locais a partir de 2025", afirma o estudo, que é assinado pelo cientista político Fábio Vasconcellos.



Número de mulheres eleitas em 2024 tem crescimento de dois pontos percentuais

As mulheres seguem sendo minoria nos legislativos municipais e ocupam, em média, apenas 18% dos assentos disponíveis – apesar de representarem 51,5% da população brasileira.

"Embora as regras eleitorais obriguem os partidos a terem pelo menos 30% de mulheres candidatas, essa determinação não tem se traduzido em mais vereadoras eleitas. Esse fenômeno voltou a se repetir", destaca Vasconcellos na publicação.

"Em 2020, o Brasil teve 35% de candidatas a vereadora, mas apenas 16% de eleitas. Em 2024, as candidatas também foram de 35%, enquanto a proporção de eleitas, 18%. Ou seja, entre 2020

e 2024, houve uma melhora de apenas dois pontos percentuais de mulheres eleitas. Uma mudança ainda bastante tímida", completa.

O Sudeste, segundo o estudo, é a região com a pior situação em termos de paridade de gênero: a maioria dos municípios apresenta mediana de apenas 11% de mulheres em suas Câmaras Municipais. O índice sobe para 18% no Nordeste, no Norte e no Centro-Oeste, chegando a 22% no Sul.

O ReDem integra o Programa dos Institutos Nacionais de Ciência, Tecnologia e Inovação (INCTs) e está sediado no Departamento de Ciência Política da Universidade Federal do Paraná, sendo financiado pelo

CNPq (Conselho Nacional de Desenvolvimento Científico e Tecnológico).

Números

Segundo dados da Consultoria-Geral da Câmara dos Deputados, o número de mulheres eleitas no pleito municipal de 2024 cresceu dois pontos percentuais em relação a 2020. Elas representam 17,92% dos eleitos este ano. Nas últimas eleições, totalizaram 15,83% do total de prefeitos e vereadores eleitos.

Em 2020, das 58 mil vagas de vereador, 9,3 mil (ou 16,13%) foram preenchidas por mulheres. Agora, das 58,3 mil vagas, 10,6 mil (18,24%) foram ocupadas por

elas. Foram eleitas no primeiro turno das eleições 724 prefeitas, o que representa 13% do total de prefeitos do País. Em 2020, foram 663 prefeitas eleitas (12%).

Os dados constam em painéis dinâmicos sobre as eleições municipais desenvolvidos pela Consultoria-geral, que permitem comparar resultados dos pleitos de 2020 e 2024. Essa é a primeira iniciativa do novo núcleo de dados da Consultoria-Geral.

Evolução lenta

A evolução da eleição de mulheres é lenta, por isso, a consultora legislativa Manuella Nonô, coordenadora da área de direito eleitoral da consultoria legislativa da Câmara, acredita

que o resultado pode abrir espaço para a discussão da proposta que reserva cadeiras para mulheres no Legislativo.

"Esse crescimento tem se dado devagar", disse. "Eu acho que, possivelmente, vão ser discutidas até novas hipóteses, como a reserva de cadeiras em breve, que, embora muito polêmica pela desigualdade que daria ao valor do voto, com a possibilidade de talvez tirar um candidato masculino mais votado para colocar uma feminina, talvez, conseguisse construir um mínimo de base local", acrescentou Manuella Nonô.

A consultora lembra que, atualmente, a Lei 9.504/97 determina que cada partido ou coligação preencha o mínimo de 30% das candidaturas com candidatas mulheres. A Emenda Constitucional 117, promulgada em 2018, por sua vez, obriga os partidos a destinarem 30% dos seus recursos públicos às candidaturas femininas – o que inclui ainda o tempo de propaganda gratuita em rádio e televisão.

"Mas faz parte da estratégia partidária colocar esse dinheiro como ele quiser, então o partido pode colocar aí uma candidatura só no Brasil inteiro", pondera a consultora. "Então, não há uma capilaridade para isso, para a formação de liderança da mulher, que normalmente tem três expedientes durante o dia", complementa.

▶ PAPEIS DE GÊNERO

Michelle defende que política seja feita por marido 'machão'

A ex-primeira-dama Michelle Bolsonaro defendeu uma "ação colaborativa" entre casais na política, em que o homem cumpra o papel de gestor e a mulher entre com o olhar social.

"A gente precisa que esse trabalho seja em conjunto. Precisamos fazer essa política colaborativa. O marido ali, machão, gestor, administrador. E a mulher com esse olhar feminino, sabe, de ajudar ali no social", discursou Michelle durante ato de apoio à candidatura de Fred Rodrigues (PL) em Goiânia.

Ela fez a consideração ao falar das mulheres do candidato e do vice, que estavam presentes no palco. Em suas palavras, as duas irão fazer com que seus maridos não deixem de olhar para quem mais precisa.

Antes, Michelle havia comemorado o crescimento de vereadoras e prefeitas eleitas em Goiás.

Michelle, a senadora Damares Alves (Republicanos) e a vice-governadora do Distrito Federal, Celina Leão (PP), tem repetido nas eleições municipais a caravana de viagens que fizeram em 2022 por vários estados do país para tentar alavancar candidatos da direita.

Reação

A presidente nacional do PT, Gleisi Hoffmann, reagiu duramente às declarações de Michelle Bolsonaro.

Em resposta, Gleisi Hoffmann fez uma publicação no X criticando o que descreveu como uma visão retrógrada e limitada do papel das mulhe-

res na sociedade e na política.

"Que pesadelo ouvir a Michelle Bolsonaro defendendo que a política seja feita por 'marido machão, gestor, e mulher no social'", escreveu o líder petista, lembrando que o Brasil de hoje, segundo o Censo do IBGE, mostra que 34% das casas brasileiras são chefiadas por mulheres, refletindo uma realidade bem distinta daquela proposta pela ex-primeira-dama.

Para Hoffmann, essa realidade exige que as mulheres ocupem mais espaços de poder e decisão e não se restrinjam a funções secundárias.

"É uma realidade que precisa refletir também na representação das mulheres nos espaços de decisão. Mas tem gente que prefere andar pra trás", afirmou.



DIVULGAÇÃO

Ex-primeira-dama deu declaração quando esteve em Goiânia para ato em apoio de candidato do PL

VESTIBULAR EAD FAMETRO

CABE NO SEU BOLSO, CABE NO SEU TEMPO.

PRIMEIRA MENSALIDADE

SÓ R\$ 59,90*

Inscriva-se: online.fametro.edu.br
(92) 98452-7058 | 2101-1000

EAD FAMETRO
Ensino a Distância

*Bolsas Institucionais de 35% com mais 10% de pontualidade, válidas apenas para transferência e portadores de diploma. **As parcelas descritas no encarte não abrangem todas as mensalidades do semestre, tratando-se de campanha promocional direcionada para parcelas específicas. Consulte o regulamento.

Setor público mantém economia de municípios

DIVULGAÇÃO

Cidades que têm administração pública como principal fonte de renda são mais pobres, aponta IBGE

Em Tempo

Quase metade dos municípios brasileiros tem a administração pública como principal atividade econômica, à frente de setores como indústria, agricultura e de serviços. São cidades mais pobres, que dependem de transferências de renda por parte dos governos federal e estadual e, em sua maioria, oferecem apenas serviços básicos aos cidadãos, de acordo com especialistas.

Ao todo, 43% dos municípios brasileiros se encaixam nessas condições, o equivalente a 2.409, em números absolutos. Desses, 2.286 têm menos de 50 mil habitantes, e a maior parte se encontra em estados do Norte e do Nordeste. Os dados são do Instituto Brasileiro de Geografia e Estatística (IBGE), divulgados no fim do ano passado e referentes a 2021.

O quadro faz com que o setor público nesses locais careça de profissionais qualificados, por ter salários menores e estrutura de trabalho mais precária para servidores. Segundo especialistas, uma saída adotada por parte das prefeituras é a adesão a consórcios, para compartilhar e, com isso, reduzir despesas com a administração pública.

No Amapá, em Roraima e na Paraíba, 93% das cidades têm dependência em relação à administração pública. O Distrito Federal também está entre as unidades da federação que se encaixam nessa categoria. Amapá e Roraima são os únicos estados cujas capitais, Macapá e Boa Vista, respectivamente, têm o setor como principal fonte de renda.

"A administração pública é obrigatória, mas isso não quer dizer que o município não precise ter outras estruturas que lhe garantam uma potência arrecadatória", diz Ursula Peres, professora de gestão de políticas públicas da USP.

Pelo REM-F (Ranking de Eficiência dos Municípios da Folha), cidades que dependem do setor público têm os piores resultados. É o caso dos municípios paraenses de Bagre, Alenquer e Muaná, que ocupam as últimas posições no ranking.

O cenário é resultado da falta de recursos próprios que existe em boa parte das cidades brasileiras. Mais de 40% dos municípios enfrentam uma situação fiscal difícil ou crítica, em que dependem de transferência de receitas do governo federal ou de estados, segundo o Índice Firjan de Gestão Fiscal divulgado no fim do ano passado.

Esse quadro impede as cidades de investirem na economia municipal, que permitiria desenvolver o setor privado, elevar a empregabilidade dos habitantes e ajudar na arrecadação de impostos pela prefeitura, de acordo com especialistas.



Quase metade das cidades brasileiras tem a administração pública como principal atividade econômica

Somado a isso, são locais que enfrentam dificuldade para atrair e reter profissionais qualificados, devido aos salários menores e condições mais precárias de trabalho, de acordo com Fernando Coelho, professor da USP e integrante do Movimento Pessoas à Frente, voltado à gestão de pessoas no setor público.

Essas cidades contam com estruturas precárias, onde faltam equipamentos e outros recursos mínimos para o trabalho. É uma situação que desestimula servidores, sobretudo os recém-chegados. Isso, por sua vez, gera uma alta rotatividade nos cargos, que agravam o quadro limitado nessas cidades, segundo o professor.

"Muitas vezes, falta inteligência profissional nesses municípios, tanto que eles têm dificuldade para captar recur-

–no caso, o Rio de Janeiro. A migração de profissionais para cidades vizinhas afeta o desenvolvimento econômico dessas periferias.

Municípios que têm a administração pública como principal atividade econômica também contam com uma população de menor PIB per capita, segundo dados do IBGE. Por isso, são as cidades que mais precisam de serviços de qualidade.

No entanto, esses lugares têm apenas o mínimo para atender às demandas básicas da população, de acordo com Ursula Peres, da USP.

Hoje, há cidades que repensam formas de investir nos serviços para reduzir custos, o que inclui consórcios. Um deles é o Consórcio Intermunicipal de Saúde da Microrregião Alto Rio Verde Grande, em Minas Gerais.

A iniciativa reúne 19 municípios. De acordo com Sérgio Miranda, secretário-executivo do consórcio, o objetivo do grupo é aumentar o volume das compras para reduzir os gastos.

Por exemplo, médicos que cobram por consulta pediriam um valor maior para atender a menos pessoas em um município pequeno. Mas quando os gastos com esse profissional são compartilhados entre dez cidades, os valores ficam reduzidos. O mesmo funciona para insumos e exames, segundo o secretário.

"Os custos para a produção de determinados serviços públicos ficaram onerosos. Por isso, juntamos municípios de pequeno porte para gerar ganho de escala e, com isso, obtemos um custo médio inferior para cada atendimento."

MÓVEIS E IMÓVEIS

TRT-11 realiza leilão com bens avaliados em R\$ 13 milhões

DIVULGAÇÃO

O Tribunal Regional do Trabalho da 11ª Região (AM/RR) torna público o edital do leilão de bens de móveis e imóveis.

Entre os bens a serem leiloados está um lote de terra denominado como Fazenda Três Barros 2, localizado no município de Lábrea entre os Rios Ituxi e Iquiri, no interior do Amazonas, avaliado em R\$ 1 milhão.

Divulgado pela Divisão de Execução Concentrada (DECON) do TRT-11, o novo edital pode ser acessado no portal do Regional. Nele estão reunidos 20 itens avaliados em mais de R\$ 13 milhões.

Destaques

Entre os destaques do edital constam: um imóvel comercial localizado no Bairro Japiim, zona Sul de Manaus, avaliado em R\$ 844 mil; um lote de terra localizado em Autazes (AM), conhecido como Dois Irmãos, avaliado em R\$ 42 mil; um terreno em Manacapuru (AM) avaliado em R\$ 10 milhões; e um flutuante localizado ao lado do terminal hidroviário

de Barreirinha avaliado em R\$ 40 mil.

Também uma embarcação tipo lancha, avaliada em R\$ 30 mil; um lote de terra no Residencial Parque Lusitano, localizado no bairro Tarumã, em Manaus, avaliado em R\$ 60 mil. Há ainda um balcão frigorífico avaliado em R\$ 9 mil, e um aquário marinho avaliado em R\$ 2 mil.

O leilão ocorrerá de forma eletrônica pelo site: www.amazonasleiloes.com.br, em 18 de novembro, às 9h30, horário de Manaus.

Visita aos bens

Os bens podem ser visitados, antes do dia marcado para o leilão, de segunda a sexta-feira, das 9h às 17h, nos endereços e telefone de contato: na Rodovia Manoel Urbano, Número 7, na Zona Rural, em Iranduba (AM), telefone (92) 98159-7859, para processos cujo Juízo da execução é no Amazonas.

Quem pode arrematar

Todas as pessoas físicas que estiverem na livre administração de seus bens

e todas as pessoas jurídicas regularmente constituídas podem fazer lance.

A identificação e cadastro dos lançadores se dará exclusivamente na modalidade eletrônica o interessado, pessoa física ou jurídica, deverá se cadastrar antecipadamente no endereço eletrônico www.amazonasleiloes.com.br.

As pessoas jurídicas serão representadas por seus responsáveis legais, devendo ser apresentados comprovantes de Cadastro Nacional de Pessoas Jurídicas (CNPJ) e cópia dos atos estatutários atualizados.

Condições da arrematação

O arrematante deve pagar sinal de 25% no ato da arrematação, além da comissão de 5% do leiloeiro, com acréscimo de 1% se tiver havido remoção do bem para depósito. O valor restante deverá ser pago em até 24h, diretamente na agência bancária autorizada, via guia emitida na ocasião. Quem desistir da arrematação, não efetuar o depósito do saldo reman-



Leilão do TRT11 terá imóveis, flutuante e fazendas

nescente, sustar cheques ou emití-los sem fundos, perderá o sinal dado em ga-

rantia da execução, sendo automaticamente excluído do cadastro de arrematantes

pelo prazo de três anos, além de poder ser responsabilizado penalmente.

Mais Negócio\$

Cristina Monte

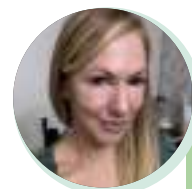

é historiadora e jornalista, especialista em Comunicação Empresarial, Responsabilidade Social e Divulgação Científica, além de ser empreendedora e escritora.

Gamecon Acre 2024 impulsiona o futuro dos jogos eletrônicos na região

A Gamecon Acre 2024, evento que acontecerá de 31/10 a 2/11 em Rio Branco, representa um passo significativo para o crescimento da indústria de jogos na região Norte do Brasil. Realizado pela Universidade Uninorte, o evento não só celebra a cultura dos games, mas também se propõe a impulsionar o desenvolvimento econômico e tecnológico do setor. "Nosso objetivo é descentralizar o mercado de games e garantir que a região Norte tenha voz e espaço nessa indústria em crescimento", afirma Ana Paula Rocha, CEO da Gamecon.

Apesar do dinamismo do setor no Brasil, o Acre, assim como os demais estados da região, enfrenta o desafio de consolidar um mercado de jogos que ainda é inicial. A baixa infraestrutura, a concentração de investimentos em outras regiões e a falta de eventos e iniciativas voltadas para a indústria de games contribuem para essa realidade.

Com expectativa de atrair entre 5 mil e 8 mil participantes, a feira reunirá profissionais, desenvolvedores e entusiastas para discutir o crescimento do setor em uma região que representa apenas 2% do mercado nacional, segundo dados da Associação Brasileira das Desenvolvedoras de Jogos Digitais (Abrigames).

O evento terá entrada gratuita, o que facilita a participação do público e incentiva a inclusão de diversos segmentos sociais. Com mais de 50 estandes, a feira contará com competições, workshops e palestras sobre temas relevantes do setor, como automação, criptoativos e inclusão digital. As Game Talks, em particular, são um espaço dedicado à discussão das tendências atuais do mercado de jogos. Além disso, a Mostra Competitiva de Jogos da Amazônia Legal oferecerá mais de R\$ 150 mil em prêmios, esti-



mulando a criatividade e a inovação dos desenvolvedores locais.

A programação contará com a participação de especialistas como Ana Xisdê e Guilherme Heitzmann Nogueira, além de discussões sobre tendências tecnológicas. Outro destaque será o lançamento da Agência Collab, uma iniciativa que apoia a produção colaborativa de conteúdo sobre games, democratizando o acesso e conectando talentos regio-

nais com grandes mídias. O Programa de Mentoria Cosmaker, que visa capacitar novos talentos na construção de itens para cosplay, também será uma atração importante.

O Brasil é o principal mercado de jogos da América Latina e o segundo maior do Sul Global. Em 2022, o faturamento do setor no país alcançou US\$ 250 milhões, cerca de R\$ 1,2 bilhão. A expectativa é que o mercado continue em expansão,

com projeções que apontam para um crescimento que pode ultrapassar os US\$ 321 bilhões até 2026. Com todas essas iniciativas, a Gamecon Acre 2024 promete ser um evento transformador, que busca fortalecer a economia criativa e contribuir para a consolidação da indústria de jogos na Amazônia Legal, ao mesmo tempo em que promove uma troca rica de experiências e saberes entre todos os envolvidos.

RÁPIDAS & BOAS

No sábado (26/10), a Bemol Digital realizará a 3ª edição do evento 'Mulheres em Tech', voltado exclusivamente para promover o empoderamento feminino na área de tecnologia. O evento acontecerá das 13h30 às 17h, no Palacete Provincial, localizado na Praça Heliodoro Balbi, Centro de Manaus. Para mais informações, entre em contato pelo e-mail (comunidades@bemol.com.br).

O Instituto Nacional de Pesquisas do Amazonas (INPA) está disponibilizando 1 vaga para o curso pós-doutorado em Ciências de Florestas Tropicais. Em caso de desistência, a bolsa será alocada para outro candidato(a) segundo classificação nesta seleção. Para esta vaga, é necessário ser brasileiro e possuir título de doutor(a). As inscrições estarão abertas até sábado (26/10) e o edital pode ser consultado por meio do link (<https://tinyurl.com/55yvum6>).

A Prefeitura de Manaus, por meio do Conselho Municipal de Cultura (Concultura), gestor do Fundo Municipal de Cultura (FMC), está com inscrições abertas até segunda-feira (28/10) para os projetos em oito editais da Política Nacional Aldir Blanc (Pnab) Manaus, voltadas para artistas e fazedores de cultura. As inscrições podem ser realizadas por meio eletrônico (<https://tinyurl.com/fp822z9w>).

A Sociedade Brasileira para o Progresso da Ciência (SBPC) convida estudantes do ensino médio e graduação a participarem da 6ª edição do Prêmio Carolina Bori Ciência & Mulher. A premiação, que homenageia a primeira mulher a presidir a SBPC, reconhece e incentiva jovens talentosas com potencial para transformar o futuro da ciência no Brasil. As inscrições podem ser realizadas até quinta-feira (31/10) e o edital está disponível no endereço eletrônico (<https://tinyurl.com/2wtrnj23>).

Tecnologia e saúde mental, entenda como a TOTVS vai atuar nessa área

A TOTVS, a maior empresa de tecnologia do Brasil, firmou um compromisso com o 'Movimento Mente em Foco', uma iniciativa da ONU-Rede Brasil voltada para a saúde mental no ambiente corporativo. Este movimento visa engajar mil empresas para que implantem programas de saúde mental, com a meta de impactar positivamente 10 milhões de trabalhadores. Como parte desse compromisso, as empresas signatárias devem adotar práticas como a criação de um canal de apoio psicológico, treinamentos de gestores para lidar com o tema e ações para reduzir o estigma associado à saúde mental.

Com base no programa de bem-estar +Saúdáveis, a TOTVS já oferece recursos como telepsicologia subsidiada, atendimento psicológico 24 horas para funcionários e seus dependentes, e treinamentos de saúde mental para líderes. O apoio da TOTVS ao 'Movimento Mente em Foco' integra-se à estratégia da ONU chamada Ambição 2030, que convida o setor privado a colaborar com os Objetivos de Desenvolvimento Sustentável (ODS), em particular o ODS 3, voltado à saúde e bem-estar.

Novo laboratório da Lenovo impulsiona pesquisa e desenvolvimento tecnológico no país

A Lenovo, gigante global em tecnologia, inaugurou um novo Centro de Pesquisa e Desenvolvimento (P&D) na fábrica em Indaiatuba, São Paulo, reforçando seu compromisso com a inovação e a expansão de soluções tecnológicas no Brasil. O laboratório, focado em áreas como inteligência artificial, automação e design de produtos, visa colocar o Brasil no centro das inovações tecnológicas da empresa, com uma equipe de 80 profissionais especializados em desenvolvimento e inovação. Atualmente, softwares desenvolvidos pela equipe brasileira já são usados em mais de 800 milhões de PCs Lenovo ao redor do mundo.

Essa iniciativa representa um avanço estratégico para o setor de tecnologia no Brasil, destacando a importância de fomentar o desenvolvimento econômico e a geração de empregos qualificados. A companhia, com mais de 70 mil clientes e uma presença robusta em 180 mercados, está comprometida em construir um futuro mais inteligente e equitativo com suas inovações, o que fortalece a posição do Brasil no cenário global de tecnologia.

Fazendão inaugurará nova planta de soja e expande operações no Tocantins

A Fazendão Agronegócio, uma das principais empresas do setor agroindustrial do Brasil central, está fazendo um investimento de R\$ 500 milhões para a construção de uma nova planta de processamento de grãos em Luzimangues, Porto Nacional (TO). Com inauguração prevista para o final de outubro, essa nova unidade terá capacidade para processar 800 mil toneladas de soja por ano, dobrando a capacidade produtiva da empresa, que já processa 600 mil toneladas no sul do Tocantins. Além disso, uma segunda fase do projeto prevê a produção de etanol de milho e biodiesel, diversificando ainda mais as atividades da empresa.

A localização da nova planta é estratégica, próxima à Ferrovia Norte-Sul e a portos do Arco Norte, como o de Itaqui (MA), facilitando o escoamento para o mercado externo. O empreendimento também deve gerar um impacto positivo na economia local, com a criação de 300 empregos diretos e 1.000 indiretos.

**QUEM
LUTA
CONTRA
A FOME
PRECISA
DE VOCÊ!**

APOIE ESTA CAUSA

LBV.ORG



LBV

Mulheres são maioria no comando de lares

De acordo com o Censo 2022, as mulheres comandam 337.942 lares em Manaus

Em Tempo

O Instituto Brasileiro de Geografia e Estatística (IBGE) divulgou, nesta sexta-feira (25), que cerca de 53% dos lares manauarassão comandados por mulheres. Os dados são do Censo 2022.

De acordo com o levantamento, as mulheres comandam 337.942 lares em Manaus. Em contrapartida, o número de lares comandadas por homens é de 292 mil, ou seja, 46,41%.

"Enquanto em Manaus as mulheres lideraram a maioria dos lares, essa tendência não foi observada em toda a região Norte e no país, onde os homens continuam sendo a maioria entre os responsáveis por domicílios", comentou o chefe de Disseminação do IBGE, Luan Rezende.

Outros pontos do Censo 2022 também chamam a atenção. Manaus, por exemplo, concentra mais da metade dos domicílios e da população do Amazonas.

As casas predominam o tipo de residência no Amazonas, em relação aos apartamentos. São mais de 920 mil casas, contra 116 mil apartamentos.

Estados 'femininos'

Em 10 estados, o percentual de mulheres responsáveis pela unidade doméstica foi maior que 50%: Pernambuco (53,9%), Sergipe (53,1%), Maranhão (53,0%), Amapá (52,9%), Ceará (52,6%), Rio de Janeiro (52,3%), Alagoas e Paraíba (51,7%), Bahia (51,0%) e Piauí (50,4%).

"Os dados do Censo mostram que a maior parte dessas unidades da federação estão concentradas na Região Nordeste do país. Por outro lado, os menores percentuais são encontrados em Rondônia, com 44,3%, e em Santa Catarina, com 44,6%. Percebe-se, de forma geral, que as unidades da federação acompanharam o movimento do país com aumento da proporção de unidades domésticas com responsáveis do sexo feminino", aponta a analista de divulgação, Luciene Longo.

Crescimento de unidades unipessoais

As espécies de unidades domésticas têm as suas particularidades e representam, de certa forma,



Em 10 estados, o percentual de mulheres responsáveis pela unidade doméstica foi maior que 50%

a configuração do espaço doméstico da população. Elas foram classificadas em: unipessoais (aquelas com apenas um morador); nucleares (aquelas compostas somente por um casal, ou somente um casal com filho(s), ou somente uma pessoa com filho(s), sem a

presença de nenhum outro membro); estendidas (aquelas onde existe a presença de algum outro parente) e compostas (aquelas onde existe presença de algum não parente).

A maior parte das unidades domésticas eram nucleares (64,1%); 18,9% eram uni-

personais; 15,4%, estendidas e 1,5%, compostas. Em todas as categorias de sexo ou cor ou raça, a unidade doméstica nuclear predomina em relação às demais espécies, com destaque para homens brancos (70,3%). Desde o último Censo, a única espécie de unidade doméstica que

aumentou sua participação (de 12,2% para 18,9%) foi a unipessoal.

O Censo Demográfico é a principal fonte de referência sobre as condições de vida da população em todos os municípios do país e em seus recortes territoriais internos.

SAÚDE

Reformas e ampliações superam R\$ 60 mi em investimentos



DIVULGAÇÃO

Aportes foram destinados para a contratação de profissionais, ampliação e reforma de estruturas hospitalares

Da redação

Em comemoração ao aniversário de Manaus, o Governo do Amazonas destaca que, de 2019 a outubro de 2024, o Estado contratou novos profissionais, implantou programas de atendimento domiciliar e investiu mais de R\$ 61 milhões na reforma e ampliação de estruturas hospitalares da rede es-

tadual de saúde na capital amazonense.

Nos seis anos, por meio da Secretaria de Estado de Saúde do Amazonas (SES-AM), as obras em infraestrutura na rede estadual de serviços de saúde na capital tiveram o intuito de melhorar as condições de atendimento no SUS.

Foram realizadas obras, entre construções, ampliações e reformas, nos

seguintes locais: Fhemom; Maternidade Balbina Mestrinho; Hospital Infantil Dr. Fajardo; SPA Joventina Dias; FCEcon; Policlínica Gilberto Mestrinho; Policlínica Codajás para a implantação do Centro Especializado em Reabilitação (CER TIPO III); Maternidade Ana Braga; CAICs+; CAIMI's André Araújo, Ada Rodrigues e Paulo Lima; HPS 28 de

Agosto; HPS João Lúcio; HPSC Zona Oeste; Fundação de Medicina Tropical e o Centro de Saúde Mental do Amazonas.

Valorização do servidor

Com o intuito de melhorar a estrutura profissional na capital, o Governo do Amazonas realizou diversas ações de valorização do servidor. Em 2022, o Estado incorporou 693

bombeiros do concurso de 2009 para atuarem nas unidades de saúde da capital; aumentou o valor do benefício de Auxílio Alimentação aos trabalhadores da Saúde, passando de R\$ 450 reais para R\$ 600 reais, beneficiando mais de 16,3 mil servidores da área e realizou o pagamento de um abono salarial, beneficiando mais de 18 mil servidores efetivos na saúde.

No ano de 2023, foi realizado o processo seletivo para contratação de enfermeiros intensivistas para atender o Termo de Ajustamento de Gestão - TAG 01/2023. Cerca de 1.960 enfermeiros (generalista, obstetra, emergencista e intensivista) também foram contratados no mesmo ano.

Em 2024, foi implementado o Programa "Mãos que Cuidam", voltado ao cuidado do servidor. Nos últimos anos, o Estado também cumpriu o pagamento das datas-bases de 2019 (5,1%), 2020 e 2021 (14,77%), 2023 (4,18%) e 2024 (3,69%), totalizando no acumulado a revisão salarial de 27,74%, beneficiando mais de 17 mil servidores da Saúde.

Transplantes

A ampliação dos transplantes na capital também foi um compromisso do Governo do Estado. Em 2023,

foi realizada a primeira cirurgia de transplante renal na rede pública de saúde do Amazonas, chegando a 92 transplantes realizados no Hospital Delphina Aziz. Em relação aos transplantes de córneas e rins, foram realizados 664 procedimentos cirúrgicos em seis anos.

Redução da fila de espera

ASES-AM vem executando o Plano Estadual de Redução da Fila de Espera (PERF) com a intensificação de consultas, exames e cirurgias nas unidades da capital e no interior do estado do Amazonas.

Em seis anos, a atual gestão estadual realizou mais de 83 mil cirurgias obstétricas; mais de 48 mil cirurgias de catarata; mais de 37 mil cirurgias ortopédicas; mais de 15 mil cirurgias oncológicas e mais de 9 mil cirurgias cardíacas.

Com as Carretas da Saúde, até setembro de 2024, já foram realizados mais de 11 mil exames de imagens na capital, ofertando exames de mamografia, tomografia e ultrassonografia por meio das unidades móveis.

Através do Governo Presente, foram realizados aproximadamente 8 mil atendimentos, dentre consultas especializadas, orientações e palestras educativas, dentre outros serviços.



FACULDADE
SANTA TERESA

O FUTURO
DA SAÚDE
COMEÇA
AGORA!



VESTIBULAR DE

MEDICINA

25.1



INSCREVA-SE
AGORA



PROVA
12 NOV



(92) 98403-0034 | (92) 3090-3020

faculdadesantateresa.edu.br/medicina

*Campanha válida somente para matrículas 2025/1. Consulte o edital.

Espetáculo inicia apresentações em Recife (PE)

Buia Teatro, companhia de teatro do AM, começa turnê de 'Cabelos Arrepiados'

Em Tempo

Encenado desde 2021, o espetáculo infantojuvenil "Cabelos Arrepiados", produzido pela companhia amazonsense Buia Teatro, encerra outubro com uma imensa lista de conquistas. Depois de integrar a programação do 12º Festival Internacional de Teatro de Córdoba para a Infância e Juventude (sendo o representante do Brasil na edição), a opereta segue, a partir deste domingo (27), para uma série de apresentações em Recife (PE) pelo projeto Caixa Cultural.

Aclamada pelo público e pela crítica, a história de cinco crianças insones que tiveram seus sonhos 'roubados' contará com seis sessões ao longo de sua temporada pela capital pernambucana, que segue até o dia 3 de novembro.

Diretor do espetáculo e fundador da Cia Buia Teatro



'Cabelos Arrepiados' mistura fantasia, perigos reais e hipotéticos, humor e soluções inusitadas

– em parceria com a atriz, figurinista e artista visual Maria Hagge, que compõe o elenco e também assina o figurino –, o artista Tércio Silva pontua que é muito gratificante saber do interesse de outras regiões em conhecer o teatro produzido no Norte do Brasil. "Ficamos felizes a cada

oportunidade que surge de mostrar nossa qualidade técnica e artística. Agora, seguimos para a capital pernambucana para realizar mais uma troca e itinerância de 27 de outubro a 3 de novembro. Nossa companhia se fortalece a cada circulação dos nossos projetos teatrais", observa.

Com texto da dramaturga carioca Karen Acioly, a peça já marcou presença em diversos estados brasileiros neste ano, especialmente agora que compõe a 26ª edição do Palco Giratório, um dos mais consolidados festivais culturais do país e que alcançará 80 cidades brasileiras até dezembro.

▶ GEORREFERENCIAMENTO

DIVULGAÇÃO

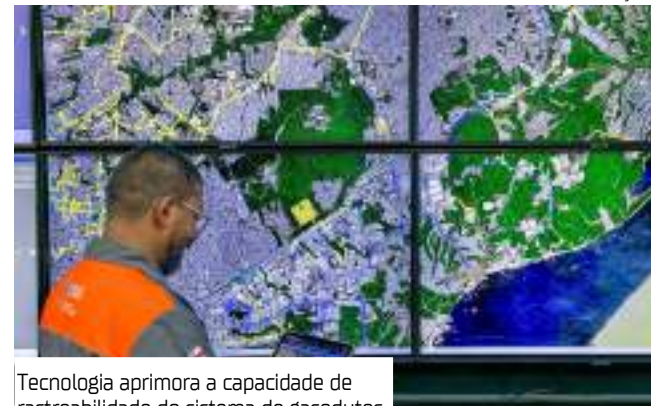

Tecnologia aprimora a capacidade de rastreabilidade do sistema de gasodutos

Rede de distribuição de gás natural avança

Prestes a completar 14 anos de operação, a Companhia de Gás do Amazonas (Cigás) contabiliza um novo avanço. A concessionária dos serviços públicos de distribuição e comercialização de gás natural (GN) passou a empregar a tecnologia do Sistema de Informações Geográficas (SIG) para realizar o georreferenciamento da malha da rede de distribuição de gás natural (RDGN).

A tecnologia proporciona o armazenamento de informações técnicas sobre os elementos da rede de distribuição, abrangendo gasodutos, estações de regulagem e válvulas, bem como dados consolidados, como total de rede construída e planejamento de expansão.

As informações georreferenciadas também contribuem para aprimorar a capacidade de rastreabilidade da rede de gás natural.

"Aliado à eficiência do corpo técnico especializado com o qual contamos, a implantação do georreferenciamento na Companhia possibilita uma abordagem integrada e tecnologicamente avançada para a gestão da infraestrutura", ressalta o gerente de Engenharia da Cigás, Luiz Carlos Nogueira.

O georreferenciamento é um procedimento por meio do qual é feito o levantamento de ativos (bens e recursos) baseado em coordenadas geográficas, com alto nível de precisão. Esse trabalho é fundamentado em Instruções Reguladoras das Normas Técnicas da Cartografia Nacional e em resoluções do Instituto Brasileiro de Geografia e Estatística (IBGE) referentes ao Sistema Geodésico Brasileiro (SGB).

SHOPPING
SÃO JOSÉ

Av. Cosme Ferreira
4605, São José

Novidades
incríveis
esperam
por você.



Jogadores projetam final a uma semana da decisão

RAFAEL RIBEIRO/CBF

Atlético-MG decide o título da Copa do Brasil em casa, no segundo jogo, contra o Flamengo

Em Tempo

Atlético Mineiro e Flamengo vão decidir o título da Copa do Brasil 2024. E a Confederação Brasileira de Futebol (CBF) confirmou, na sexta-feira (25), as datas e horários dos confrontos.

O primeiro confronto será no Maracanã. A partida acontece no dia 3 de novembro, às 15h (horário de Manaus). Já o duelo de volta será realizado no dia 10, no mesmo horário, na Arena MRV.

Quem ficar com o título, terá direito a R\$ 73,5 milhões, enquanto o vice-campeão receberá R\$ 31,5 milhões.

Pelo penta

Na quinta-feira (24), houve sorteio dos mandos de campo, na sede da CBF, no Rio de Janeiro. O goleiro Rossi e o treinador Filipe Luís compareceram ao evento e projetaram a final da Copa do Brasil.

"Tentar jogar com o mando no Maracanã no primeiro jogo a favor, como foi na se-

mifinal contra o Corinthians, e como foi também nas oitavas contra o Palmeiras. Fizemos um grande jogo em casa, nos tocou definir fora. E conseguimos estar hoje na final. Agente precisa de apoio e confiança do torcedor, pois vamos sempre tentar fazer nosso melhor em campo", disse o arqueiro argentino, lembrando do percurso flamenguista até a final.

"Muda jogar na frente da torcida. Claro que muda, muda a postura dos jogadores. Mas a gente tem que sempre tentar ser o mais frio possível nessa decisão, desfrutar dela. E que a emoção não tome conta da razão. Esse é o meu objetivo para os jogadores, deixá-los da melhor maneira possível. Forma física, mental, para poderem desfrutar, fazer um grande jogo e, quem sabe, levar esse troféu para a Gávea", finalizou o técnico, campeão da competição como jogador do Flamengo em 2022.

Filipe Luís assumiu o time profissional do Flamengo recentemente, e as decisões do torneio mais inclusivo do país serão as principais partidas de sua jovem, mas promissora carreira. Apesar de trabalhar diretamente com o grupo de jogadores há pouco tempo, o ex-jogador conta com a experiência de quem foi multicampeão e companheiro de muitos de



Sorteio dos mandos de campo teve superioridade do Flamengo, já que o clube teve dois representantes e o Galo, somente um

seus atuais comandados.

"Eu conheço esse grupo como ninguém. Já pensava como treinador há muito tempo, então foi uma transição muito fácil pois eu já sabia o caminho que tinha que trilhar. O que mais me impressiona é o esforço desse elenco e o quanto eles querem ganhar esse troféu", explicou o técnico do Flamengo, clube que busca

a quinta conquista da Copa do Brasil.

Pelo tri

O zagueiro Rodrigo Battaglia comemorou o resultado do sorteio dos mandos de campo da final. Após evento realizado na sede da CBF, seu clube, o Atlético-MG, decidirá o título da competição em casa, contra o Flamengo.

"Bom fechar em casa a final, teremos que fazer um grande jogo no Maracanã e voltar à nossa Arena, com a nossa torcida, todos juntos, atletas, staff, equipe, para buscar esse troféu. A gente tem sido forte em casa e só espero que isso se mantenha", afirmou o jogador.

Apesar de ter celebrado o desfecho do sorteio, ele ressaltou que o local do úl-

timo jogo não é um fator preponderante, em razão da qualidade do adversário.

"A vantagem pode ser notória ou não. Nesta fase, chegaram as melhores equipes, então acho que decidir em casa não será tão importante. É sempre bom estar acompanhado da nossa torcida, mas tenho certeza de que serão dois grandes jogos", explicou.

INVESTIGAÇÃO

Familiar de Paquetá tenta fugir de CPI

REPRODUÇÃO



Tio de Lucas Paquetá, que enviou Pix para Luiz Henrique, pediu ao STF para não ser obrigado a comparecer à CPI

Bruno Tolentino, tio de meia Paquetá, jogador do West Ham-ING e da Seleção Brasileira, foi convocado a depor na CPI das Apostas Esportivas. No entanto, o familiar do jogador apresentou um pedido ao STF para não ser obrigado a comparecer à comissão no próximo dia 30.

O motivo da convocação se deve a uma transferência de Tolentino, no valor de R\$ 40 mil via Pix, ao atacante Luiz Henrique, um dos des-

taques do Botafogo na atual temporada. O dinheiro foi enviado no início de 2023, após o jogador levar cartões amarelos, enquanto ainda atuava pelo Real Bétis-ESP.

Mesmo tendo sido investigado pela Federação Espanhola de Futebol, o processo de Luiz Henrique foi arquivado. Por outro lado, Lucas Paquetá, sobrinho de Bruno Tolentino, é alvo de investigação da Federação Inglesa de Futebol por suspeitas de manipulação

de cartões em partidas do West Ham-ING. O depoimento do meia está marcado para o dia 29.

Argumento da Defesa

A defesa de Tolentino argumentou no habeas corpus ao STF que, embora tenha sido convocado a depor como testemunha, a CPI, na prática, vai ouvi-lo como investigado. Assim, ele deveria ter ao menos o direito a ficar em silêncio respeitado.

Os advogados do tio de Lucas Paquetá, além disso, citaram o entendimento do Supremo de que são inconstitucionais conduções coercitivas de investigados a depor, incluindo em CPIs. Deste modo, ele não sofreria sanções se não comparecesse à comissão e deveria ter o comparecimento obrigatório convertido em facultativo. O habeas corpus do tio ainda não foi distribuído a um dos ministros do STF.

NOVEMBRO

Seleção Brasileira vai treinar em Belém

A Seleção Brasileira de Futebol volta a se reunir em Belém (PA), a partir de 11 de novembro, com o objetivo de se preparar para os próximos jogos das Eliminatórias da Copa do Mundo de 2026. O técnico Dorival Júnior convoca 23 jogadores para duelos contra Venezuela e Uruguai na próxima sexta-feira (1º), às 14h (horário de Manaus).

Atualmente em quarto lugar na classificação geral, o Brasil encara a Venezuela, fora de casa, em 14 de novembro, e o Uruguai, em Salvador (BA), cinco dias depois.

Segundo a entidade, a capital paraense foi escolhida pela proximidade de Maturín (Venezuela), onde ocorre a primeira partida. O

vo de Belém para Maturín tem duração de aproximadamente 2 horas e 45 minutos.

"Além da distância, contaremos, com certeza, com o carinho do torcedor paraense, que já ficou demonstrado quando a Seleção Brasileira esteve no início das Eliminatórias. Outro ponto positivo será treinar no Estádio Mangueirão, que tem excelentes condições, principalmente no gramado. A nossa intenção é que tenhamos um bom período de treinamento, que nos possibilite realmente chegar na Venezuela e fazer um grande jogo", afirmou Rodrigo Caetano, coordenador executivo geral das seleções masculinas da CBF.

VITOR SILVA/CBF



Venezuela e Uruguai serão últimos adversários do Brasil este ano



EMTEMPO

Classitempo

www.emtempo.com.br

LIGUE E ANUNCIE:

(092) 98859-0110/99969-1624 - Whatsapp

Comercialtempo@gmail.com

Classificadosemtempo@gmail.com

EMTEMPO

TRADIÇÃO E CREDIBILIDADE



 emtempo.com.br

EMTEMPO
TRADIÇÃO E CREDIBILIDADE

COMERCIALTEMPO@GMAIL.COM

CLASSIFICADOSEMTEMPO@GMAIL.COM

**(92) 98859-0110
COMERCIAL**

Mais de **40 mil** alunos já fazem parte dessa transformação.

Vestibular
2025.1

PROVAS ON-LINE
OU PRESENCIAL



ORGULHO DE SER

FAMETRO



★ ★ ★ BOLSAS COM ATÉ ★ ★ ★

65% DES
CON
TO!

★ ★ ★ MENSALIDADES
A PARTIR DE: ★ ★ ★

RS **59,90***

INSCREVA-SE:



FAMETRO.EDU.BR



(92) 2101-1000

*Bolsas institucionais de 55%, com mais 10% de pontualidade, válidas apenas para transferência e portadores de diploma.*as parcelas descritas no encarte não abrangem todas as mensalidades do semestre, tratando-se de campanha promocional direcionada para parcelas específicas. Consulte o regulamento.