



# Mulheres impulsionam desenvolvimento no Amazonas



No Amazonas, as mulheres ocupam um papel essencial no desenvolvimento econômico e sustentável do estado. Seja no Polo Industrial de Manaus (PIM), na ciência, na bioeconomia, no artesanato ou na gestão pública, elas inovam, produzem e transformam desafios em oportunidades.

Economia 7

## REGIÃO NORTE

### Estado em nível de alerta para síndromes respiratórias

Geral 12



## LEGADO

### Artistas exaltam talento amazonense

Plateia 11



## SES-AM

### Governo moderniza saúde com tecnologia e regionalização

Últimas 2

## REPRESENTATIVIDADE

### Onça e Gavião em final com arbitragem feminina

Esporte 10



## CRIME ORGANIZADO

### Rotas fluviais impulsionam tráfico e violência na Amazônia

Dia a Dia 9



# Saúde pública avança com regionalização e tecnologia

Estado investe em digitalização, descentralização e amplia atendimentos

A saúde do Amazonas passa por uma transformação estruturada e planejada, fruto de diretrizes implantadas pelo governador Wilson Lima, para modernização do setor.

Presidente estadual do União Brasil, o governador tem investido na implementação de novos modelos de gestão e em tecnologias avançadas para digitalização de serviços e descentralização do atendimento.

Com isso, tem consolidado o novo formato que acompanha o crescimento da demanda na rede pública e o perfil atual do Sistema Único de Saúde, servindo de referência a outros estados.

As mudanças realizadas no Amazonas refletem a visão de gestão corporativa defendida pelo União Brasil. "Estamos criando um modelo de saúde pública mais justo, eficiente e inovador. O que estamos fazendo aqui no estado pode e deve ser replicado em todo o país. Nosso partido defende uma gestão responsável, pautada na transparência e no compromisso com a população. Dessa forma, estamos transformando desafios históricos em soluções concretas e eficazes", pontuou o governador.

À frente dessa missão no Governo do Estado está a secretária de Saúde, Nayara Maksoud, que possui mais de 20 anos de experiência na área pública, conhecimento pleno do setor, elogiada pelo governador pela atuação, colocando, na prática, as transformações idealizadas por ele, enfrentando desafios

e quebrando paradigmas.

"A gestão da nossa secretária reflete o compromisso que tenho assumido com a população, de apresentar um sistema de saúde mais rápido, eficiente e acessível, e já estamos colhendo os resultados", declarou Wilson Lima.

Uma das inovações implantadas pelo Governo Estadual é o Programa Saúde AM Digital, que utiliza tecnologia e inteligência artificial para otimizar o Sistema de Regulação (Sisreg). Entre as ferramentas desenvolvidas está a assistente virtual, por meio da qual os pacientes podem confirmar, reagendar ou cancelar consultas e exames via WhatsApp, reduzindo significativamente o absenteísmo, que chegava a 60%.

"Nós realizamos cerca de 600 mil consultas e exames por mês. Com essa nova ferramenta, as vagas serão mais bem aproveitadas, tornando o sistema mais dinâmico e acessível", explica Nayara Maksoud.

O programa também contempla a expansão da Telemedicina, que vai oferecer especialidades médicas a distância, beneficiando, principalmente, a população do interior, que muitas vezes precisa se deslocar para a capital em busca de atendimento especializado. Além de poder acessar as consultas de onde estiver, o usuário também vai poder, se for mais apropriado às suas condições, ir até um dos pontos de Telemedicina que funcionarão nos municípios.

## Regionalização da saúde

Para reduzir a dependência dos municípios em relação à capital, o governo criou o "Saúde Amazonas Interior", um programa inédito de cofinanciamento da Média e Alta Complexidade e da Assistência Farma-



Governador tem investido na implementação de novos modelos de gestão e em tecnologias

cêutica. O repasse fundo a fundo permite que as prefeituras tenham mais autonomia para gerir hospitais e adquirir medicamentos.

O programa também implanta serviços estratégicos em cidades polo, como Ortopedia em Humaitá, Itacoatiara, Manacapuru e Tefé, além da expansão de UTIs e fortalecimento da rede de Telelaudos.

"O modelo adotado pelo governador Wilson Lima promove uma revolução, garantindo mais autonomia para os municípios, fortalecendo a regionalização e reduzindo a sobrecarga em Manaus", destaca Marcellus Campêlo, 2º vice-presidente do União Brasil no estado.

## Saúde itinerante e expansão da infraestrutura

Para levar atendimento às comunidades ribeirinhas e indígenas, o governo implantou o Barco Hospital São João XXIII, que desde sua inauguração, em dezembro de 2024, já realizou mais de 10,4 mil atendimentos. As Carretas da Saúde também contribuem para ampliar o acesso a exames como mamografia, ultrassonografia e tomografia, totalizando mais de 10 mil exames de imagem.

Na infraestrutura, o estado está prestes a inaugurar o Centro Avançado de Prevenção do Câncer do Colo do Útero (Cepcolu). Além disso, diversas

unidades de saúde passam por ampliação, reforma e revitalização, sob gestão da Unidade Gestora de Projetos Especiais (UGPE).

## Gestão e resultados

O governo também implementou o modelo de gestão por Organizações Sociais de Saúde (OSS) em unidades como o Pronto-Socorro 28 de Agosto e o Instituto Dona Lindu, formando o Complexo Hospitalar Sul (CHS). O modelo segue estudos da Fundação Getúlio Vargas (FGV) e protocolos de transparência e eficiência reconhecidos nacionalmente.

Os resultados são evidentes. Em 2024, o núme-

ro de transplantes renais cresceu, reduzindo a necessidade de Tratamento Fora de Domicílio (TFD). A mortalidade materna caiu 49%, o melhor índice dos últimos 10 anos, graças à ampliação do pré-natal de alto risco e à qualificação das equipes médicas. O número de cirurgias gerais eletivas também aumentou 102% de 2023 para 2024, segundo o Ministério da Saúde, passando de 7.736 para 15.659 procedimentos.

"Estamos garantindo que os serviços sejam mais ágeis, eficientes e de qualidade. Nosso compromisso é com o bem-estar do povo amazonense", reforça Nayara Maksoud.vw

## TEMPORÁRIOS

# Mais de 800 candidatos do PSS são convocados pela Seduc

Em dois editais, a Secretaria de Estado de Educação e Desporto Escolar convocou, nesta sexta-feira (7), 808 candidatos aprovados no Processo Seletivo Simplificado (PSS) para contratação temporária. São 647 profissionais do Edital nº 01, para o interior do estado, que ministrarão nos sistemas de Ensino Regular e Mediado por Tecnologia. E no Edital nº 02, são 161 convocados, estes, para áreas indígenas.

A lista completa com os candidatos aprovados nesta convocação está disponível nos links: [https://bit.ly/PSS\\_CONVOCADOS\\_lista](https://bit.ly/PSS_CONVOCADOS_lista)

e <https://bit.ly/pssconvocaoindigena>

O processo de atendimento aos convocados acontecerá em dois momentos. O primeiro, de maneira virtual, estará disponível, entre 0h01 do dia 10 de março até às 23h59 do dia 11, via Sistema Admissional, pelo link <https://admissao.seduc.am.gov.br/>. E o processo presencial acontece nos dias 12 e 13 do mesmo mês, a partir das 8h. O candidato convocado precisa ir até a Coordenadoria Regional de Educação (CRE) a qual submeteu o processo seletivo. Neste momento, é obrigatória a entrega dos documentos e lotação.

"Os candidatos precisam estar atentos aos procedimentos corretos para não perderem a oportunidade. Já estamos há algum tempo com convocações rotineiras, e o processo costuma ser muito tranquilo. Basta ter atenção", enfatizou Sônia Oliveira, responsável pela Coordenação de Seleção, Admissão e Integração de Servidores (CSAI) da Secretaria de Educação.

O não comparecimento do convocado exclui o candidato do certame, ocasionando a perda do direito à vaga, conforme os editais de nº 01 e 02-PSS/SEDOC/2023/2024 informam.



São 647 candidatos convocados para o interior e 161 convocados para áreas indígenas



# Contexto



DIVULGAÇÃO

## Comunidade da Sharp

Após as fortes chuvas de terça-feira (04), que alagaram casas de 103 famílias na Comunidade da Sharp, bairro Armando Mendes, o Governo do Amazonas intensifica o reassentamento das 329 famílias em áreas de risco, por meio do programa ProSAM+. Segundo o secretário da Sedurb, Marcellus Campelo, as famílias receberão soluções habitacionais temporárias, como bolsa moradia, enquanto 1.397 famílias já foram reassentadas. Uma força-tarefa foi criada para atender a situação emergencial.

### Avaliação da BR-319

O deputado estadual João Luiz (Republicanos) percorre a BR-319, de Manaus a Humaitá, desde quinta-feira (6), para inspecionar as condições da rodovia. Ele planeja apresentar novo parecer técnico ao DNIT e ao Ministério do Meio Ambiente sobre a viabilidade da repavimentação da via. João Luiz reforçou a necessidade de asfaltamento para garantir a trafegabilidade durante todo o ano, atendendo à prioridade defendida pela

Assembleia Legislativa do Amazonas (Aleam) e pela população da região Norte.

### Sempre o lixo

A Prefeitura de Manaus, por meio da Seminf, iniciou na sexta-feira (7) a recuperação de uma galeria subterrânea rompida na rua Manoel Simplício, no conjunto Juruá, bairro Alvorada. O dano foi causado por descarte irregular de lixo e chuvas intensas. As equipes substituem os tubos danificados por peças modernas e fazem o

anelamento de outros para reforçar a estrutura. Grande quantidade de lixo foi encontrada na tubulação durante os trabalhos.

### Legislação Ampliada

No dia Internacional da Mulher, celebrado em 8 de março, o deputado estadual Roberto Cidade, presidente da Aleam, destacou iniciativas como o Código Sinal Vermelho e atendimento policial especializado para mulheres vítimas de violência. As leis buscam fortalecer a proteção

dos direitos femininos e promover a igualdade de gênero, reiterando a importância de políticas públicas contínuas.

### Psicólogo multado

O Instituto de Proteção Ambiental do Amazonas (Ipaam) embargou e multou em R\$ 135.500 um piscicultor no Ramal da Canastra, quilômetro 137 da BR-174, em Presidente Figueiredo, por operação irregular. Foram identificadas infrações pela instalação de tanques sem autorização e pela destruição de 4,41 hectares de floresta. As atividades foram suspensas, e o infrator tem 20 dias para pagar a multa ou apresentar defesa, conforme a legislação ambiental.

### Guerra Ucrânia e Rússia

O ex-presidente dos Estados Unidos, Donald Trump, declarou na sexta-feira (7) que avalia impor sanções bancárias e tarifas à Rússia até que um cessar-fogo e um acordo de paz sejam firmados com a Ucrânia. Em publicação na rede Truth Social, Trump destacou a urgência de negociações entre os dois países, alertando para as consequências de um atraso na busca por uma solução pacífica. Ele enfatizou que a Rússia está "batendo" na Ucrânia no campo de batalha, reforçando a necessidade de um acordo imediato para evitar mais danos.

# Aplausos

DIVULGAÇÃO



À iniciativa do Governo do Amazonas na destinação de R\$ 23 milhões para impulsionar o trabalho e o empreendedorismo feminino no Amazonas, em celebração ao mês das mulheres. O investimento inclui R\$ 20 milhões pelo programa Crédito Rosa, que já beneficiou mais de 3,7 mil mulheres, e R\$ 3 milhões para projetos sociais liderados por mulheres. As ações reforçam o compromisso com a capacitação profissional, autonomia financeira e inclusão no mercado de trabalho, promovendo igualdade e desenvolvimento econômico.

# Vaias

DIVULGAÇÃO



À intolerância e o preconceito racial que ainda mancham o mundo dos esportes. O presidente Luiz Inácio Lula da Silva (PT) manifestou solidariedade ao jogador Luigi, do Palmeiras (foto), vítima de ataques racistas durante a Libertadores Sub-20, no Paraguai. Em suas redes sociais, Lula condenou veementemente o episódio, definindo o racismo como "um fracasso da humanidade", e exigiu ações firmes da FIFA, Conmebol e CBF, com punições exemplares aos culpados. A Conmebol já abriu investigação, e o governo brasileiro, por meio do Ministério das Relações Exteriores, acompanha de perto o desdobramento do caso. O episódio reforça a urgência de combater o racismo e promover a igualdade no esporte e na sociedade.

# Contexto empresarial



DIVULGAÇÃO



## Crédito Solidário

Neste sábado (08), a zona leste de Manaus recebe a primeira ação de 2025 do programa Crédito Solidário, promovido pelo FPS. Serão oferecidas linhas de crédito de R\$ 500 a R\$ 21 mil para pequenos empreendedores e autônomos. O atendimento será na Igreja Santo Ezequiel Moreno, bairro Tancredo Neves, das 8h às 12h. A iniciativa visa fomentar o empreendedorismo em comunidades vulneráveis da capital, para promoção de mais emprego e renda.

### Mulheres do Norte

Na Região Norte, 35,7% das mulheres são as únicas provedoras do lar, superando a média nacional de 33%, segundo pesquisa da Sersa e Opinion Box. O estudo aponta que, nas classes D e E, 43% das mulheres assumem sozinhas as finanças do lar, enquanto nas classes A e B esse índice cai para 18%. Endividamento (31%) e dificuldade de crédito (47%) são os maiores desafios enfrentados. Redes sociais (33%) são a principal fonte de aprendizado financeiro, seguidas por sites de bancos (28%) e buscadores (26%). Além disso, 87% equilibram trabalho e cuidados domésticos, e 36% priorizam dívidas no orçamento.

posição no ranking de crescimento econômico da OCDE em 2024, entre 40 países analisados. O levantamento ressalta o desempenho promissor do país no cenário global e serve como indicador das tendências e perspectivas da economia internacional.

### Golpe por E-mail

A Prefeitura de Manaus emitiu alerta sobre e-mails fraudulentos usando o nome da Semad para aplicar golpes de phishing. Mensagem falsa, enviada de um domínio inexistente, solicita dados pessoais. A Prefeitura reforça que apenas utiliza o domínio oficial manaus.am.gov.br e orienta a população a verificar informações no telefone (92) 98842-9696 ou por e-mail: cadastro.ugcm@manaus.am.gov.br.

### Protagonismo Feminino

A Cigás emprega 85 mulheres, metade de sua força de trabalho, em áreas estratégicas como finanças, comunicação e segurança. Já no Aeroporto de Manaus, as mulheres representam 53% do time operacional e administrativo, com 35% em cargos de liderança. Exemplos como Dhiullyana Santos e Juciquele Chaves reafirmam a atuação feminina em setores desafiadores, enquanto a VINCI Airports promove a inclusão de gênero.

### Seduc Convoca

A Secretaria de Educação e Desporto Escolar (Seduc) convocou 808 candidatos aprovados no PSS. Do total, 647 atuarão no interior do Amazonas e 161 em áreas indígenas. Os convocados devem realizar o atendimento virtual entre 10 e 11 de março e presencial entre 12 e 13 de março. Mais informações e listas estão disponíveis nos links oficiais da Seduc.

### Crescimento de pequenas e médias empresas

O Índice Omie de Desempenho Econômico das PMEs prevê crescimento de 2,4% no faturamento das pequenas e médias empresas (PMEs) em 2025, após avanço médio de 6,9% em 2023-24. A continuidade desse crescimento está ligada à sustentação da renda familiar e ao desemprego estável em 6,1%. No entanto, alta inflação e juros elevados devem limitar consumo e investimentos, desafiando setores dependentes de crédito, como indústria e construção civil. O cenário econômico segue vulnerável a choques nacionais e internacionais.

# PÓS GRADUAÇÃO FAMETRO

Seja o ESPECIALISTA que o MERCADO PROCURA!

BOLSAS DE ATÉ

60%\*

TAXA DE MATRÍCULA

R\$99,00\*

Matricule-se:

☎ 2101-1000 / (92) 98423-5245

🌐 pos.fametro.edu.br

\*Bolsa de 60% + 10% de pontualidade. Consulte o edital.

**emtempo**

O jornal que você lê!

---

**JORNAL AMAZONAS EM TEMPO**

Endereço: Dr Dalmir Camara - 623 - São Jorge

Presidente de Honra  
**Otávio Raman Neves**

Diretora de redação  
**Gláucia Chair**

---

**FALE CONOSCO**

Comercial

**(092) 98859-0110**

Redação Circulação



## Editorial

### Dia internacional da mulher

O Dia Internacional da Mulher, celebrado em 8 de março, vai muito além de uma data simbólica. É uma ocasião para reconhecer as conquistas históricas das mulheres e refletir sobre os desafios que ainda precisam ser enfrentados na busca pela igualdade de gênero. Instituído pela Organização das Nações Unidas (ONU), o dia também serve como um alerta sobre as diferentes formas de violência que ainda afetam mulheres em todo o mundo.

Ao longo da história, as mulheres alcançaram direitos essenciais, como o direito ao voto, acesso à educação e presença no mercado de trabalho. Porém, a equidade plena está longe de ser alcançada. A desigualdade salarial, a baixa representação em cargos de liderança e os alarmantes índices de violência doméstica são questões urgentes. No Brasil, por exemplo, os índices de feminicídio e assédio demandam políticas públicas efetivas e mudanças culturais significativas.

Este dia também celebra mulheres que inspiram com suas realizações em diversas áreas. Seja na ciência, na política, nas artes ou nos esportes, elas mostram diariamente que não há limites para o que podem alcançar. Exemplos como Marielle Franco e Maria da Penha, além de inúmeras mulheres anônimas que lutam por seus direitos e por suas comunidades, são símbolos de resistência e coragem.

No entanto, o 8 de março não deve se limitar a homenagens superficiais. É essencial ir além de discursos e gestos simbólicos, promovendo ações concretas que garantam a segurança, a autonomia e o respeito às mulheres. Cabe a empresas, governos e à sociedade civil trabalhar juntos para criar um ambiente mais inclusivo e justo, onde as mulheres possam se desenvolver plenamente, livres de barreiras e medos. Que esta data inspire homens e mulheres a se unirem na construção de um mundo mais inclusivo.

## Cláudio Humberto

Com André Brito e Tiago Vasconcelos



## “Já fez seu pix hoje?”

Ex-presidente Jair Bolsonaro ironiza novas medidas de Lula para cancelar Pix 'irregular'

## Receita já não sabe como 'moer' ainda mais o cidadão

Audidores das áreas de Fiscalização, Inteligência e Arrecadação da Receita Federal já não sabem de onde tirar mais dinheiro dos cidadãos para alimentar o apetite gastador do governo Lula (PT). Afinal, são todos cidadãos igualmente esfolados. A busca por maldades levou à nova invenção de excluir o pix de CPFs em suposta "situação irregular". De acordo com especialistas, isso possibilita correções necessárias, mas também abre caminho para o monitoramento efetivo das chaves de pix.

### Haja criatividade

Na Receita, esgotam-se as opções para reduzir o rombo causado pelos gastos sem controle, com Lula descartando cortar despesas e privilégios.

### Recuo aparente

Em tentativa desastrosa recente, o governo quis impor "monitoramento" de pix de valor superior R\$5 mil. A grita geral impôs um recuo aparente.

### Maldade na moita

Após a repercussão da denúncia de deputados como Nikolas Ferreira (PL-MG), a orientação do Planalto é adotar maldades "discretamente".

### Pix cancela Bolsa

A bisbilhotice em vigor, em pix a partir de R\$2 mil, atinge brasileiros ainda mais pobres, e tem provocado cancelamentos do Bolsa Família.

### Brasil tem só o 9º PIB per capita na América Latina

Apesar de o Brasil ser a maior economia do Hemisfério Sul, tem apenas o 9º PIB per capita da América Latina. O PIB (Produto Interno Bruto), que representa a soma de todas as riquezas nacionais, mal chega a US\$10,3 mil por ano, por habitante. O levantamento Voronoi/Visual Capitalist também revela que a vizinha Guiana, que ao contrário do Brasil explora a riqueza do petróleo na margem equatorial, tem agora o maior PIB per capita do continente, quase o triplo do brasileiro: US\$28,9 mil.

### Anti-riqueza

No Brasil, o Ibama da ministra Marina Silva (Meio Ambiente) impede até mesmo que a Petrobras realize estudos sobre a margem equatorial.

### Lógica simples

A riqueza na Guiana vem das reservas que o Brasil ignora desde sua descoberta, em 2015. A petroleira americana Exxon atua naquele país.

### Potencial gigantesco

A margem equatorial brasileira fica no mar e compreende área do Amapá ao Rio Grande do Norte, passado por Pará, Maranhão, Piauí e Ceará.

### Derrota na Justiça

O TRE-SP absolveu o prefeito Ricardo Nunes (MDB), seu vice e o governador Tarcísio de Freitas (Rep), acusados por Guilherme Boulos de "abuso de poder" por vincular o deputado de extrema-esquerda ao PCC.

### Um amigo no poder

Reapareceu nas redes sociais a foto do deputado de extrema-esquerda Guilherme Boulos, sorridente, abraçado a Luciane Barbosa Farias, a "dama do tráfico", condenada em 30 de janeiro a dez anos de prisão por lavagem de dinheiro, organização criminosa e associação para o tráfico.

### Palpiteiro da República

A Comissão de Defesa da Democracia do Senado, que Rodrigo Pacheco criou para ele mesmo, pode "opinar" sobre as liberdades de expressão, imprensa e política, defesa do voto etc. e "outros temas correlatos".

### Sempre alta

A recuperação judicial das produtoras brasileiras de café Atlântica e Cafebras ganhou destaque no noticiário internacional como tentativa de "proteger contra a falência", mas garante volatilidade (alta) nos preços.

### Promessa é dívida

Membro de "alta patente" da facção criminosa salvadorenha MS-13, que opera nos EUA, foi preso na Carolina do Norte. É o terceiro membro de gangue preso em cidades pequenas americanas nos últimos dias.

### Coisas mudam

A Casa Imperial japonesa confir-

mou a visita da sobrinha do imperador Naruhito Princesa Kako ao Brasil, em junho, para celebrar os 130 anos das relações entre os países. Lula vai ao Japão no fim deste mês.

### Coleira, não

Marcel van Hattem (Novo-RS) diz que o compromisso de Alexandre de Moraes "não é e nunca foi com a democracia", como na ação contra Eduardo Bolsonaro por denunciar abusos e perseguições nos EUA.

### Conteúdo de fachada

O Congresso iluminou a própria fachada de lilás desde 1º de março, até dia 12, para homenagear o Dia Internacional da Mulher, em 8 de março. Aprovar o Orçamento do ano, que está atrasado, talvez até o fim do mês.

### Pergunta à História

Artista tem chances de virar presidente?

### Poder sem Pudor

O ministro das Relações Exteriores do governo FHC, Celso Lafer, inaugurou o vexame de tirar os sapatos ao desembarcar em Washington durante visita oficial, conforme revelou esta coluna na época (2001) em primeira mão. Era uma novidade implantada nos Estados Unidos, para aprimorar medidas de segurança. Mas Lafer não foi a única autoridade brasileira a sofrer o constrangimento. O ex-ministro Pratini de Moraes (Agricultura) foi outro. Um amigo conferiu se ele havia mesmo retirado os sapatos, como Lafer. Pratini respondeu, com o bom humor possível: "Não, meu caro, eu estava calçando tênis..."



## Cardeal Leonardo Steiner

Arcebispo de Manaus

### Ecologia integral

Anunciar a defesa do lar que Deus criou para toda a humanidade e a promoção da Vida em todas as suas dimensões, sobretudo quando é ameaçada pelos impactos causados por um equivocado conceito de progresso que confundiu desenvolvimento com crescimento meramente econômico, multiplicação de riqueza material, incremento do PIB, expansão do agronegócio, aumento de produção de biocombustíveis, deixando de promover a justiça e o bem-estar de todos e para todos (cf. Igreja Católica da Amazônia, Carta do I Encontro, 2013).

A crise ecológica é um apelo a uma profunda conversão interior, lembra Papa Francisco. Alguns cristãos, até comprometidos e piedosos, com o pretexto do realismo pragmático frequentemente se desviam das preocupações pelo meio ambiente. Outros são passivos, não se decidem a mudar os seus hábitos e tornam-se incoerentes. Falta uma conversão ecológica, que comporta deixar emergir, nas relações com o mundo que os rodeia, todas as consequências do encontro com Jesus. Viver a vocação de guardiões da obra de Deus não é algo de opcional nem um aspecto secundário da experiência cristã, mas parte essencial duma existência segundo o Evangelho (LS, 217).

Conversão ecológica que possibilite uma ecologia integral, desperta para a grandeza de que a terra nos foi dada. Esse horizonte possibilita uma outra hermenêutica da narração do Génesis, que convida a "dominar" a terra (cf. Gn 1,28), e por isso, favorecer a exploração selvagem da natureza, apresentando uma imagem do ser humano como dominador e devastador. É

importante ler os textos bíblicos no seu contexto, com uma justa hermenêutica, e lembrar que somos convidados a "cultivar e guardar" o jardim do mundo (cf. Gn 2,15). Cultivar quer dizer lavar ou trabalhar um terreno, guardar significa proteger, cuidar, preservar, velar. Essa compreensão abre a uma conversão de relação de reciprocidade responsável entre o ser humano e a natureza (LS, nº 67).

As relações com o meio ambiente exigem a conversão comunitária, social. As exigências desta obra são tão grandes, que as possibilidades das iniciativas individuais e a cooperação dos particulares, formados de maneira individualista, não são capazes de dar uma resposta adequada. É necessária uma união de forças e uma unidade de contribuições. A conversão ecológica que requer um dinamismo de mudança duradoura, é também uma conversão comunitária (cf. Romano Guardini, O fim do tempo).

Não há duas crises separadas: uma ambiental e outra social; mas uma única e complexa crise sócio-ambiental. As buscas de solução requerem uma abordagem integral para combater a pobreza, devolver a dignidade aos excluídos, simultaneamente, cuidar da natureza. Não se pode identificar os problemas ambientais e identificar os problemas sociais se não nos damos conta das implicações da casa de todos (LS, 139).

A Campanha da Fraternidade deste ano, deseja promover uma conversão integral, uma mudança de atitudes e convicções. Mudar a forma de nos relacionarmos com a Terra e com os seres vivos que habitam.



Com a palavra

## TRE-AM tem 'know how' em eleições, afirma desembargadora

REPRODUÇÃO/ARQUIVO PESSOAL

Marcela Estrella

A presidente do Tribunal Regional Eleitoral do Amazonas (TRE-AM), desembargadora Carla Maria Santos dos Reis, é a entrevistada do "Com a Palavra". Em conversa exclusiva ao Em Tempo, ela compartilhou sua visão sobre os desafios e iniciativas da Justiça Eleitoral no estado.

A desembargadora é formada em Direito e Pedagogia pela Universidade Federal do Amazonas e possui mestrado em Direito de Família e das Relações Sociais pela Pontifícia Universidade Católica de São Paulo.

Na Segunda Entrância, na Comarca de Manaus, foi juíza da 1.ª Vara de Família, Sucessões e Registros Públicos. Foi a primeira juíza da Vara da Violência Doméstica e Familiar contra a Mulher, conhecida como "Vara Maria da Penha", e também atuou na Vara da Infância e da Juventude. Além disso, exerceu o cargo de juíza eleitoral da 58.ª Zona Eleitoral de Manaus.

Em 2010, foi promovida ao cargo de desembargadora e, entre julho de 2020 e 2022, ocupou o cargo de vice-presidente do Tribunal de Justiça do Amazonas (TJAM). Atualmente, é presidente do TRE-AM, cargo que assumiu em maio de 2024.

No "Com a Palavra", a desembargadora abordou temas como a representatividade feminina no Judiciário, as estratégias para as eleições de 2026 e as prioridades de sua gestão nos próximos anos.

**Em Tempo - A eleição de 2026 é um grande desafio para o TRE-AM. Quais estratégias o Tribunal está planejando para garantir a segurança e a transparência do pleito, considerando as peculiaridades logísticas da região?**

**Desembargadora Carla Reis -** O TRE-AM tem know how em eleições e está voltado eminentemente para eleições municipais e gerais. Adotamos um modelo de processo eleitoral que constitui um empreendimento coletivo, envolvendo diferentes áreas e níveis de atuação do tribunal, empenhados na entrega de um produto final que zela, sobretudo, pela transparência, agilidade e segurança das informações.

As reuniões de trabalho para o planejamento das eleições de 2026 iniciaram em tempo hábil, visando ao aprimoramento do processo eleitoral do TRE-AM. Uma das inovações é a criação da Assessoria de Gestão de Eleições, um setor que visa fortalecer a integração de todos os setores, aprimorando o processo eleitoral vigente, reconhecido pelo Tribunal Superior Eleitoral.

**ET - Considerando a importância das Forças Armadas no apoio logístico durante as eleições no Amazonas, como o TRE-AM tem trabalhado em colaboração com essas instituições para garantir a votação de todos os cidadãos, especialmente em áreas de difícil acesso?**

**Desembargadora Carla Reis -** As Forças Armadas do Brasil, composta pela Marinha, Exército e Aeronáutica, são parceiros imprescindíveis do TRE Amazonas. Temos condições climáticas desfavoráveis, a estiagem dificulta o acesso às regiões mais remotas

e, enquanto juíza eleitoral no interior, reconheço o quão importante é o papel das Forças Armadas, no transporte das urnas, de pessoal e de materiais essenciais, além de garantir a segurança das zonas eleitorais.

Com essa rede de apoio logístico, alcançamos as áreas indígenas, as comunidades ribeirinhas, entre outras minorias, possibilitando que todo eleitor exerça a sua cidadania, através do voto.

**ET - Em sua primeira sessão à frente do TRE-AM, a senhora destacou a importância da representatividade feminina na Corte. Como essa mudança pode impactar as decisões e o fortalecimento da Justiça Eleitoral no Estado?**

**Desembargadora Carla Reis -** A participação feminina nesta gestão, de fato, é histórica. Como presidente do TRE do Amazonas, carrego o simbolismo de um momento de avanço da paridade no Judiciário. A corte eleitoral deste tribunal vai ao encontro da igualdade de gêneros, e está representada pela vice-presidente e corregedora, desembargadora Nélia Caminha e de um Pleno composto, majoritariamente, por mulheres.

Ressalto que, nos tribunais do Amazonas, a representatividade feminina é legítima e genuína. Todas as magistradas são merecedoras do cargo que ocupam, retificando as distorções históricas que colocaram a mulher em segundo plano.

Acredito que a atuação das magistradas, no âmbito dos julgamentos de processos, recai, sobretudo, nas interpretações das questões que envolvem fatores sociais como raça, gênero, orientação sexual e outros. O Conselho Nacional de Justiça

[CNJ] reconhece a necessidade de ampliação de políticas públicas para ascensão de mulheres nos tribunais, a exemplo das Resoluções 225, 525 e 540, que são tão importantes para a mudança do cenário de desigualdade.

**ET - A nova gestão do TRE-AM, com a presença de duas mulheres na liderança, é histórica. Quais são as suas expectativas em relação ao empoderamento feminino dentro do processo eleitoral?**

**Desembargadora Carla Reis -** O processo eleitoral traz uma história de luta pela igualdade dos direitos de gênero. O voto feminino foi reconhecido em 1932 e incorporado à Constituição em 1934, até então, era facultativo. Por esse motivo, no dia 24 de fevereiro, comemoramos o Dia da Conquista do Voto Feminino. E as mulheres estão respondendo a este direito da cidadania, a cada pleito. A exemplo das eleições de 2024, quando o Amazonas teve 51% do eleitorado feminino, contra 41% do masculino, segundo o TSE.

Entre as candidaturas, a inclusão da mulher ainda esbarra em situações que incorrem em fraudes, como é o caso das "candidatas laranjas", que são mulheres inseridas nos partidos, apenas para ocupar a cota dos 30% de candidatura feminina. O TSE está atento a estas questões, estabelecendo critérios objetivos para mitigar fraudes.

E, de fato, quanto mais candidatas disputam o pleito, sobretudo a cargos eletivos, mais se ampliam e fortalecem as pautas afirmativas e políticas públicas para combater a desigualdade de gênero, e a defesa de questões sensíveis como assédio, saúde, maternidade, entre outras.

**ET - Com a crescente utilização de fake news e da inteligência artificial nas campanhas eleitorais, quais medidas o TRE-AM está adotando para combater esses problemas e garantir a integridade do processo eleitoral no Amazonas?**

**Carla Reis -** Desembargadora Carla Reis - Essas questões são conduzidas pelo Tribunal Superior Eleitoral, o Ministério Público e as Forças de Segurança e Inteligência, como a Polícia Federal e outros órgãos. A tecnologia do TRE-AM poderá, eventualmente, ser acionada para fornecer suporte técnico em casos específicos.

Nesse sentido, o TSE tem realizado convênios com as big techs para retirada de conteúdo falso das mídias sociais, mediante mandado judicial, no menor período de tempo possível. Pretendemos seguir com tais acordos de cooperação nas próximas eleições.

**ET - A modernização e a ampliação do acesso à Justiça Eleitoral são temas que a senhora tem se dedicado a implementar. Quais inovações o TRE-AM pretende trazer para as eleições de 2026 para facilitar o processo e ampliar a participação popular?**

**Desembargadora Carla Reis -** A Justiça Eleitoral atua em rede sob a coordenação do TSE. O processo eleitoral é uniformizado nacionalmente, de modo que todos os estados utilizam o mesmo formato de urnas eletrônicas e adotam os mesmos procedimentos. Para o próximo pleito, o TSE está desenvolvendo, junto ao setor de TI (Tecnologia da Informação), urnas eleitorais com a linguagem Braille, outras com recursos para pessoas com

deficiência auditiva, tudo isso faz parte de um planejamento que já começou.

Nos últimos anos, diversas melhorias foram incorporadas ao processo eleitoral, como o aprimoramento da segurança das urnas e dos sistemas; a prestação de atendimento remoto aos eleitores; o lançamento de aplicativos como o e-Título e o Boletim de Urna (BU) na Mão, que oferecem informações que vão desde o local de votação até a justificativa de ausência.

No Amazonas, empregamos todos os recursos necessários para ampliar a participação e agilizar o processo eleitoral. Isso inclui a criação de locais de votação em comunidades de difícil acesso, o uso de transporte aéreo para equipamentos e equipes técnicas, a transmissão de dados via satélite e o monitoramento em tempo real, entre outras iniciativas.

**ET - Quais são as principais prioridades da sua gestão para os próximos anos no TRE-AM, especialmente em relação ao aprimoramento das práticas eleitorais e à melhoria da infraestrutura para as eleições de 2026?**

**Desembargadora Carla Reis -** Entre as prioridades está promover a transparência e a melhoria na prestação de informações. E pedimos que o eleitor confie no trabalho da Justiça Eleitoral. Defendemos um processo limpo, de celeridade no julgamento dos processos relativos aos crimes contra a administração pública, à improbidade administrativa e aos ilícitos eleitorais. Reforço, ainda, que o TRE Amazonas tem o propósito de que todo cidadão exerça a democracia, através do voto.



**Carla Reis**  
Presidente do TRE-AM

Participação feminina nesta gestão é histórica





# Mulheres são maioria do eleitorado no Amazonas

Cadeiras ocupadas por mulheres na Aleam representam 20,83%.

▼ Henderson Martins

O número de mulheres que votam no Amazonas soma 1,4 milhão (51%) do eleitorado. Os homens representam 49%, um total de 1,3 milhão. Os dados são do Tribunal Superior Eleitoral (TSE), atualizados até fevereiro deste ano.

Conforme levantamento do eleitorado, as mulheres são maioria em 11 cidades do interior do Amazonas e, também, na capital Manaus.

Na capital do Amazonas, o eleitorado formado por mulheres soma 52,75% e os homens são 47,25%.

Apesar dos bons números de mulheres eleitoras, a representatividade delas na política ainda é bastante baixa. Na Câmara de Vereadores de Manaus (CMM), por exemplo, elas somam apenas 7,31% de um parlamento municipal composto por 38 homens. Na Assembleia Legislativa do Ama-



Representatividade feminina na CMM é de apenas 7,31%

zonas (Aleam), as cadeiras ocupadas por mulheres representam 20,83%. O Senado e a Câmara Federal não têm representantes.

A Aleam tem cinco cadeiras ocupadas por mulheres: Alessandra Campêlo (Podemos), Débora Menezes (PL), Joana Darc (União Brasil), Mayara Pinheiro (Republicanos) e Mayara Dias (Avante).

Na Câmara Municipal, o número é ainda menor, com três mulheres: Thaysa Lippy (PRD), Professora Jacqueline (União Brasil) e Yonara Lins (Podemos).

A CMM destaca a importância da participação feminina na política e o trabalho das vereadoras. Com atuação pautada no compromisso com a sociedade, as vereadoras Yomara

Lins (Podemos), Professora Jacqueline (União Brasil) e Thaysa Lippy (PRD) reforçam a presença de mais mulheres no Legislativo.

Na região metropolitana de Manaus, o município de Iranduba também tem a maioria do eleitorado feminino, 50,75% em comparação a 49,25% de homens.

Entre as cidades do interior, Parintins também tem

maioria de mulheres, cerca de 50,09% contra 49,91% de homens.

Benjamin Constant também tem a maioria feminina votante, 50,96% em comparação a 49,04% masculina.

Também no interior do Amazonas, na região do Médio Solimões, a cidade de Coari é o município com maior número de eleitoras, 50,19% são mulheres e 49,81% são homens.

Eirunepé também mostra altos índices de mulheres votantes, cerca de 50,14% contra 49,86% de homens.

Envira também registrou alto número do eleitorado feminino, cerca de 50,21% são mulheres contra 49,79% masculino.

Em Jutai, mulheres representam 50,30% e homens somam 49,70%.

Na cidade de Lábrea, as mulheres representam 50,06% e os homens somam 49,94%.

Em Manacapuru, 50,37% dos eleitores são formados pelas mulheres e homens somam 49,63%.

São Gabriel da Cachoeira tem 50,79% de mulheres votantes e homens somam 49,21%.

## Desafios no Legislativo

Atuante na defesa dos direitos das mulheres, a vereadora Yomara Lins, que está em seu segundo mandato, tem como compromisso garantir a participação das mulheres na vida pública. Advogada formada pela Universidade Federal do Amazonas (Ufam), a parlamentar também é pastora e uma das fundadoras da Comunidade Evangélica Internacional do Avivamento (Ceia). Yomara foi a primeira mulher a assumir o principal cargo do Executivo municipal como prefeita em exercício em 2023.

Com um histórico familiar atuando na política, a vereadora Thaysa Lippy trabalha por diversas causas sociais, dentre elas, a luta pelos direitos das pessoas com autismo.

A vereadora Professora Jacqueline, com sua experiência na educação, traz para o parlamento a defesa de projetos que valorizam o ensino e promovem a qualificação profissional, entendendo que a educação é a base para a transformação social. A parlamentar é educadora desde 1995 e, atualmente, está em seu terceiro mandato.



## Juscelino Taketomi

Jornalista, articulista do Em Tempo e funcionário da Assembleia Legislativa do Estado do Amazonas (Aleam) há 28 anos.

## Urgência de políticas públicas para o setor mineral brasileiro

O recente interesse de Donald Trump nos minerais raros da Ucrânia acende um alerta global sobre a importância estratégica desses recursos para o desenvolvimento econômico e a segurança nacional.

A disputa pelos minérios ucranianos não é um evento isolado, mas um reflexo da crescente tensão entre as grandes potências na busca por autonomia no fornecimento de matérias-primas essenciais para setores estratégicos, como energia, tecnologia e defesa.

Em tal cenário, o Brasil, que possui vastas reservas de minerais críticos, precisa urgentemente adotar políticas públicas que garantam um melhor aproveitamento de suas riquezas minerais, fortalecendo sua posição no contexto internacional.

O Brasil é uma das nações mais ricas em recursos minerais do mundo, detendo incríveis reservas de terras raras, além de minerais estratégicos como nióbio, lítio, cobre, grafite e titânio. Esses elementos são indispensáveis para a fabricação de baterias de veículos elétricos, turbinas eólicas, chips para inteligência artificial, além de terem aplicações na indústria aeroespacial e nuclear.

Entretanto, apesar desse potencial, a exploração e industrialização desses minérios ainda são subutilizadas. A ausência de investimentos consistentes em ciência, tecnologia e infraestrutura coloca o Brasil em uma posição de de-

pendência externa, exportando matéria-prima bruta sem agregar valor à sua produção. Isso não apenas reduz os ganhos econômicos, mas também deixa o país vulnerável às oscilações do mercado internacional.

### Políticas públicas estruturantes

Diante desse cenário, será imperativo que o governo brasileiro implemente um conjunto de medidas estratégicas para garantir um melhor aproveitamento de suas reservas minerais.

Algumas ações essenciais, dentre outras, precisariam incluir a criação de uma política nacional de minerais críticos com o Brasil definindo diretrizes claras para o desenvolvimento sustentável do setor mineral, de modo que a extração e industrialização desses recursos ocorram de forma ambientalmente responsável e economicamente vantajosa.

Também seria óbvio destacar investimentos em pesquisa e desenvolvimento, já que a inovação tecnológica é necessária para transformar o Brasil em um protagonista global na exploração de minerais raros. Isso exige investimentos massivos em pesquisa mineral, tecnologia de extração e desenvolvimento de cadeias produtivas de alto valor agregado.

Há que ser observado também o incentivo à indústria nacional de mineração. O país deve fomentar a criação de indústrias que processem os

minérios internamente, reduzindo a dependência da exportação de commodities e promovendo a industrialização nacional.

O Brasil deverá, ainda, estabelecer acordos comerciais e tecnológicos com nações que buscam alternativas à dependência da China no setor de minerais raros, garantindo acesso a mercados estratégicos e transferências tecnológicas.

O governo Lula também não pode esquecer que a geopolítica dos minérios exige que o Brasil adote medidas para evitar a exploração predatória de suas reservas e assegurar que seus recursos sejam utilizados para o desenvolvimento sustentável do país.

### Alerta ao país

O crescente interesse global nos minerais estratégicos deve servir de alerta para o Brasil. A corrida por esses recursos não é só uma questão comercial, mas uma disputa geopolítica que pode definir o futuro das economias mundiais.

Com esse cenário, o governo brasileiro precisa agir imediatamente para estruturar políticas públicas que protejam e desenvolvam o setor mineral nacional.

Somente com investimentos robustos em ciência, tecnologia e infraestrutura será possível transformar o Brasil em uma potência mineral capaz de competir no mercado internacional e garantir seu protagonismo no século XXI.



# Mulheres impulsionam desenvolvimento no Amazonas

DIVULGAÇÃO

**Na ZFM, 33 mil mulheres atuam na linha de frente da indústria**

No Amazonas, as mulheres ocupam um papel essencial no desenvolvimento econômico e sustentável do estado. Seja no Polo Industrial de Manaus (PIM), na ciência, na bioeconomia, no artesanato ou na gestão pública, elas inovam, produzem e transformam desafios em oportunidades.

No coração da Zona Franca de Manaus, por exemplo, 33 mil mulheres atuam na linha de frente da indústria, operando máquinas, liderando equipes e contribuindo para a produção de tecnologia, representando um total de 27% da participação feminina no PIM em 2024, de acordo com dados da Secretaria de Estado de Desenvolvimento Econômico, Ciência, Tecnologia e Inovação (Sedecti) fornecidos pela Superintendência da Zona Franca de Manaus (Suframa).

A participação das mulheres no Polo Industrial tem variado entre 26% e 28% do total de empregados. Entre 2019 e 2024, os dados apontam um leve crescimento entre 2021 e 2022, quando o percentual de mulheres atingiu seu pico em 28,19%, seguido por uma estabilização nos anos seguintes.

A supervisora de produção da Moto Honda da Amazônia,



Liderança feminina transforma a indústria

Polyana Figueiredo, exemplifica essa ascensão feminina no setor. Com 17 anos de experiência na empresa, é engenheira mecânica e elétrica e possui mestrado em engenharia mecânica.

"Eu passava na frente da indústria e dizia: 'um dia vou trabalhar aí'. Então eu comecei como especialista de qualidade, passei pelos diversos setores de produção, controle e hoje sou supervisora, coordenando uma equipe de aproximadamente 400 pessoas", revela.

Ela destaca o apoio que recebeu da empresa para seu crescimento profissional e a representatividade das mulheres na empresa. "Eu sou muito feliz de estar aqui na Honda, porque é uma empresa que proporciona oportunidades para as mulheres. Hoje temos operadoras, engenheiras

e até diretoras. É um desafio estar nesse ambiente corporativo, mas somos respeitadas e admiradas, pois trazemos alegria e acolhimento ao ambiente de trabalho".

Polyana destaca como avanço sem sua carreira o fato de ter contribuído para implantar as duas linhas de montagem mais eficientes e com a melhor qualidade da Moto Honda. "A gente consegue produzir a cada 19 segundos uma moto. Então eu fiz o projeto, ajudei a implantar e hoje faz parte da minha casa, hoje sou supervisora de produção dessas linhas, então é uma conquista muito bacana. Também foi um outro desafio representara Honda no Japão, na Argentina, dando suporte".

#### Força das mulheres

Além da indústria, as mulheres amazonenses também desempenham um papel fun-

damental na pesquisa científica e na bioeconomia. Uma delas é a Ingrid Reis, a cientista que escolheu a biotecnologia como caminho para desenvolver soluções sustentáveis e inovadoras.

#### Incentivo

Para meninas e jovens mulheres que desejam seguir carreira científica, Ingrid deixa um conselho valioso. "Acreditem no potencial de vocês e não tenham medo de ocupar espaços. A ciência precisa das nossas perspectivas, da nossa sensibilidade e da nossa força".

No setor de bioeconomia, as mulheres lideram negócios sustentáveis que impulsionam a economia local e agregam valor aos produtos da floresta. Priscila Almeida, fundadora da Amazônia Smart Food e da

Ecomodular, tem se destacado ao transformar a cadeia do tucumã e a biomassa de açaí em alimentos como hambúrgueres, almôndegas e linguças. Criadas em 2021, suas startups buscam inovar na bioeconomia amazônica, promovendo o desenvolvimento regional e fortalecendo cadeias produtivas sustentáveis.

No Dia Internacional da Mulher, a história de Délia Veloso, 62 anos, artesã da etnia Baré, reflete a força e resiliência das mulheres indígenas na busca por autonomia financeira e preservação cultural.



## EMPRESAS

# PMEs devem crescer 2,4% em 2025

DIVULGAÇÃO

As perspectivas, com base no Índice Omie de Desempenho Econômico das PMEs (IODE-PMEs), indicam crescimento de 2,4% em 2025, do faturamento das pequenas e médias empresas (PMEs), após avanço médio de 6,9% ao ano no biênio 2023-24. Segundo economistas, apesar dos desafios macroeconômicos e do aumento das incertezas na economia doméstica, há elementos que devem sustentar a continuidade da evolução da economia brasileira neste ano, mesmo que com alguma desaceleração.

De modo geral, essa continuidade está apoiada em um contexto de sustentação da renda das famílias – desemprego no reduzido patamar de 6,1% e com ausência de sinais claros de reversão. Tal contexto tende, então, a favorecer alguns segmentos do mercado mais sensíveis à renda, como Serviços e alguns segmentos do Varejo (produtos alimentícios, artigos de higiene, produtos farmacêuticos, etc.).

Por outro lado, as elevadas expectativas de inflação no país e o aumento da taxa básica de juros pelo Banco

Central nos últimos meses devem restringir o ímpeto do consumo e dos investimentos, com reflexos sobre as PMEs, sobretudo a partir do segundo trimestre deste ano. O ambiente de negócios neste ano deve ser altamente suscetível a choques nos cenários nacional e internacional. "Internamente, há o endereçamento das questões fiscais (equilíbrio entre as receitas e os gastos do governo), além da aprovação da Reforma Tributária, que passa a valer a partir de 2026, mas é indicado que os empreendedores estimem os impactos das mudanças o quanto antes", orienta Beraldi. "Já no âmbito externo, além do monitoramento das tensões geopolíticas pelo mundo, acompanhar a evolução política e econômica dos EUA no início do governo Trump é bastante relevante, diante dos reflexos significativos sobre a evolução da economia dos países em desenvolvimento, como o Brasil", complementa.

#### 2024

O Índice Omie de Desem-

penho Econômico das PMEs (IODE-PMEs) indica que o faturamento das pequenas e médias empresas (PMEs) brasileiras apresentou avanço de 4,5% em 2024 na comparação anual. No quarto trimestre, o índice mostrou avanço de 3,3% frente ao mesmo período do ano anterior. Os dados do IODE-PMEs apontam performance superior ao Produto Interno Bruto (PIB) geral do país no último ano, que foi de 3,5% de acordo com o Instituto Brasileiro de Geografia e Estatística (IBGE).

O IODE-PMEs funciona como um termômetro econômico das empresas com faturamento de até R\$50 milhões anuais, consistindo no monitoramento de 736 atividades econômicas que compõem quatro grandes setores: Comércio, Indústria, Infraestrutura e Serviços.

Esta performance, conforme Felipe Beraldi, economista e gerente de Indicadores e Estudos Econômicos da Omie, plataforma de gestão (ERP) na nuvem, foi condicionada pela ampliação da demanda doméstica e indica perda de fôlego do



Dados da Região Norte ficaram em -10,4%

segmento, especialmente nos setores de Indústria e Serviços. "Nos últimos anos, houve forte avanço da renda real disponível às famílias, em um contexto de expansão fiscal com programas de transferência de renda e pagamento de precatórios. Também devem ser levados em conta a sustentação do

mercado de trabalho aquecido, o desemprego próximo ao reduzido patamar histórico de 6% da última década e rendimentos reais em ascensão e já mais elevados frente ao período pré-pandemia", explica.

Na análise por região, o IODE-PMEs sinaliza que o crescimento do mercado

foi impulsionado, principalmente, pelo bom desempenho nas regiões Sul e Nordeste (+8,4% e +8,3%, respectivamente), além do avanço verificado na região Sudeste (+3,7% ante 2023). Ficaram estagnadas empresas da região Centro-Oeste (+0,1%), e retraídas as da região Norte (-10,4%).



# Mais Negócio\$

Cristina Monte

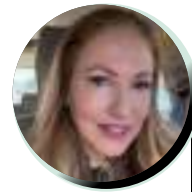

é historiadora e jornalista, especialista em Comunicação Empresarial, Responsabilidade Social e Divulgação Científica, além de ser empreendedora e escritora.

## Startup maranhense usa biodiversidade amazônica para inovar no mercado pet

O Brasil é o terceiro maior país do mundo em população pet, com quase 161 milhões de animais de estimação. Em 2024, o mercado pet brasileiro atingiu um faturamento recorde de R\$ 77,3 bilhões, representando um crescimento de 12,6 em relação ao ano anterior. O segmento de alimentos para animais de estimação (Pet Food) foi o mais expressivo, gerando R\$ 42,6 bilhões, ou 55,1% do total do mercado, de acordo com a Associação Brasileira da Indústria de Produtos para Animais de Estimação (Abinpet). Em muitas famílias, os animais de estimação são vistos como membros da família, e seus donos estão dispostos a investir em produtos de alta qualidade para garantir o bem-estar dos seus 'filhos de quatro patas'.

E lá do Maranhão, para celebrar o Dia Internacional das Mulheres, vem um casal de empreendedoras que decidiu entrar no segmento e criou a LIVLEV, startup fundada por Raquel Pontes (acima na imagem) e sua esposa, Emanuelle Pinheiro, a empresa tem como principal missão desenvolver produtos naturais para animais domésticos, combinando

tecnologia de ponta com o que há de mais puro e eficaz na biodiversidade amazônica. Especializada em loções, pomadas e sabonetes para pets, a LIVLEV tem o compromisso com a sustentabilidade e a saúde dos animais, com destaque para o seu produto mais conhecido, o 'Pelonete', um sabonete natural feito com bioativos da Amazônia que auxilia na recuperação dos pelos de cães e gatos.

A ideia de criar a LIVLEV surgiu de um desejo comum: aplicar os conhecimentos acadêmicos de Raquel, que é graduada em Biomedicina, possui mestrado e doutorado em Biotecnologia, em um negócio que refletisse seus valores de sustentabilidade, respeito à natureza e cuidado com a saúde animal.

A startup, que está situada em São Luís, no Maranhão, enfrenta um dos maiores desafios que pequenas empresas brasileiras encontram: a logística em um país de dimensões continentais. "Estar no Norte-Nordeste, enquanto nossos



parceiros terceirizados estão no Sul e Sudeste, torna a operação muito mais complexa. Há questões de prazo, custo e até de infraestrutura que precisam ser superadas todos os dias", explica Raquel.

Com essa percepção, a LIVLEV adotou um modelo de negócios semelhante ao de grandes empresas do segmento, terceirizando parte da produção. Mesmo assim, a logística continua sendo uma dor de cabeça. "Estamos constantemente em busca de soluções inovadoras que possam reduzir nossos custos e melhorar a eficiência da entrega dos produtos aos clientes", afirma Emanuelle. Startups de logística e empresas especializadas em integração de frete estão no radar da LIVLEV, que busca maneiras de crescer de forma sustentável e acessível, sem sacrificar a qualidade ou os prazos de entrega.

### RÁPIDAS & BOAS

O Santander Universidades está com inscrições abertas até segunda-feira (10/3) para um programa de intercâmbio gratuito em parceria com a Universidade da Pensilvânia. A iniciativa vai selecionar 90 jovens entre 18 e 30 anos para uma imersão de três semanas nos Estados Unidos, dentro do campus da instituição. Os participantes terão os custos pagos integralmente pelo banco. As inscrições estão disponíveis por meio do link (<https://tinyurl.com/263ebz2t>).

Estão abertas até terça-feira (11/3) as inscrições gratuitas para o 1º Simpósio de Segurança Pública na Amazônia, que ocorrerá na sexta-feira (14/3) no Centro de Convenções Vasco Vasques, localizado na Avenida Constantino Nery, bairro Flores, zona Centro-Sul de Manaus. Os interessados podem realizar as inscrições por meio do link (<https://tinyurl.com/2tx9z4a2>).

A Coordenação de Capacitação (COCAP) do Instituto Nacional de Pesquisas da Amazônia (INPA) abriu o processo de seleção do Curso de Mestrado Profissional em Gestão de Áreas Protegidas na Amazônia. As inscrições seguem até sexta-feira (14/3) e podem ser realizadas pelo link (<https://tinyurl.com/yp5xdp2a>). Todos os candidatos precisam enviar comprovante de pagamento da taxa de inscrição de R\$ 220, feita por depósito bancário ou via chave Pix.

#### Sustentabilidade: Macapá transforma folhas em fertilizante natural

A cidade de Macapá, no Amapá, avança na adoção de práticas sustentáveis com um projeto inovador que transforma folhas recolhidas em praças públicas em fertilizante natural. A iniciativa, implementada pela Prefeitura de Macapá, busca reduzir o descarte de resíduos orgânicos e promover o reaproveitamento sustentável desses materiais para beneficiar áreas verdes da cidade.

O projeto consiste na coleta de folhas secas e outros resíduos vegetais retirados de praças e áreas públicas. Após a triagem, esse material passa por um processo de decomposição controlada, gerando um adubo orgânico rico em nutrientes. Esse fertilizante natural é então utilizado na manutenção de jardins, áreas verdes e na produção agrícola local, reduzindo a necessidade do uso de produtos químicos. Ou seja, o que era um problema pra comunidade, tornou-se uma solução sustentável!

#### Mulheres na economia: avanços e desafios no caminho da igualdade

A participação feminina na economia brasileira cresce, refletindo a luta por equidade. No mercado financeiro, o número de investidoras na B3 bateu recorde em 2024, alcançando 1,38 milhão, um aumento de 7% em um ano e 85,6% nos últimos cinco anos. No mercado de trabalho, a taxa de participação feminina subiu de 34,8% em 1990 para 52,2% em 2023, e 46,4% das novas vagas formais foram ocupadas por mulheres em 2024. Apesar disso, persistem desigualdades salariais e barreiras à liderança.

O empreendedorismo tem sido alternativa para muitas mulheres, com destaque para a Rede Mulher Empreendedora (RME), que já soma mais de 500 mil cadastradas. A Organização das Nações Unidas (ONU) estima um déficit global de US\$ 360 bilhões em investimentos para alcançar a igualdade de gênero até o fim da década. O avanço da participação feminina no mercado financeiro e no empreendedorismo demonstra progresso, mas ainda há desafios. A construção de uma economia mais justa requer políticas públicas eficazes e maior investimento em liderança feminina.

#### Beto Carrero World se torna empresa carbono neutro

O parque Beto Carrero World, em Penha, Santa Catarina, recebeu a certificação de Empresa Carbono Neutro, garantindo que suas emissões de gases de efeito estufa em 2023 foram integralmente compensadas. A iniciativa reforça o compromisso do parque com a sustentabilidade e a preservação ambiental.

A certificação foi conquistada com o apoio da consultoria ambiental O'green, seguindo o GHG Protocol, metodologia internacional de gestão de emissões. A compensação ocorreu por meio da aquisição de créditos de carbono certificados pela Organização das Nações Unidas (ONU), garantindo que as atividades do parque não causem impactos ambientais negativos.

Além dessa iniciativa, o Beto Carrero World adota há mais de três

décadas práticas ecológicas para reduzir impactos ambientais, como: reuso da água, gestão de resíduos, captação de água da chuva, eficiência energética, dentre outros.

#### Estudo revela potencial da cacauicultura no Sul de Roraima

A Secretaria de Agricultura, Desenvolvimento e Inovação (Seadi) de Roraima divulgou um estudo inédito intitulado 'Diagnóstico da Cacauicultura no Sul do Estado'. O levantamento busca suprir a carência de dados sistematizados sobre a cadeia produtiva do cacau na região, identificando os principais desafios enfrentados pelos produtores e fornecendo subsídios para o desenvolvimento sustentável do setor.

O estudo aborda diversos aspectos da produção cacaujeira, incluindo a situação atual do polo produtivo, perspectivas de crescimento, condições de produção e estratégias de comercialização. Além disso, apresenta recomendações para fomentar a expansão das áreas cultivadas e melhorar a competitividade do setor no estado.

No contexto da produção de cacau no Brasil, a Comissão Executiva do Plano da Lavoura Cacaujeira (Ceplac) apontou que o Pará liderou a produção nacional em 2023, com mais de 149 mil toneladas de amêndoas, representando aproximadamente 51,80% da produção brasileira. Esse avanço demonstra a importância crescente da Região Norte no setor cacaujeiro nacional.

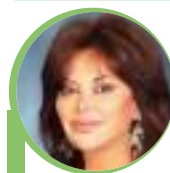

### Marlene Fernandez del Granado

é Vice-presidente Corporativa de Relações Governamentais e Líder do Comitê de Diversidade e Inclusão da Arcos Dorados, empresa que opera o McDonald's em 20 países da América Latina e Caribe.

## Celebrando o avanço rumo à igualdade de gênero: um caminho que fortalece a todos

Hoje, ao comemorar o Dia Internacional da Mulher, o mundo tem a oportunidade de refletir sobre os avanços que conseguimos alcançar como sociedade, mas também de reconhecer o quanto ainda falta percorrer. Para a Arcos Dorados, essa é uma ocasião para celebrar a potência e a resiliência das mulheres em nível global, mas, de maneira especial, para valorizar as nossas colaboradoras, que, com seu talento, dedicação e visão, contribuem todos os dias para o fortalecimento e crescimento de nossa organização.

Na Arcos Dorados, entendemos que a igualdade de gênero não pode ser apenas uma aspiração, mas uma prática mensurável, concreta e visível. Percorremos um caminho com passos firmes

rumo à equidade, alcançando uma cultura que não só promove a igualdade de oportunidades, mas que assegura que essas oportunidades sejam acessíveis, reais e livres de barreiras invisíveis.

Nosso maior desafio não está propriamente na representatividade de gênero, uma vez que já somos uma empresa diversa, sendo a maioria dos colaboradores, mulheres. Representamos 20 países, diversos idiomas e o contexto cultural e social de cada país. Por outro lado, encaramos como desafio identificar e, principalmente, eliminar as barreiras invisíveis que costumam dificultar o crescimento e desenvolvimento das mulheres.

Há seis anos, fundamos o Comitê de Diversidade e Inclusão e, dentro dele, a Rede

de Mulheres, como um espaço fundamental para analisar questões de gênero e impulsionar o desenvolvimento profissional das nossas mulheres em todos os níveis. Os resultados falam por si: a participação das mulheres em funções de liderança dentro da empresa alcançou um crescimento de dois dígitos, desde gerência à direção. Hoje, nossas colaboradoras lideram áreas estratégicas da empresa, desde a operação em diversos mercados da região, até departamentos essenciais como o Digital, Recursos Humanos, Cadeia de Suprimentos, Relações Governamentais, Logística e muitos outros. Cada vez mais, temos mulheres gerenciando restaurantes McDonald's na América Latina.

Nossa celebração não é

apenas pelos números, mas pelo significado que a maior representatividade feminina no mercado de trabalho traz. A inclusão de gênero não beneficia apenas as mulheres e sim a sociedade como um todo. Empresas que promovem a inclusão na prática estão, na realidade, contribuindo para um futuro melhor e mais justo. Quando nós, mulheres, temos as mesmas oportunidades de desenvolvimento, nossas famílias também prosperam, assim como as comunidades em que vivemos e, portanto, a própria economia local. No final, saímos todos ganhando.

Sabemos que ainda há muito a ser feito. O caminho para a igualdade de gênero continua desafiador e embora existam inúmeros obstáculos, seguimos empenhados, com me-

didias práticas e estratégicas. Temos um Comitê especializado e que está atento às particularidades de cada região, por isso estabelecemos parcerias e acordos com governos, organizações da sociedade civil e até mesmo organismos internacionais, com o objetivo de garantir a igualdade de gênero em todos os nossos processos. É com muito orgulho que digo que podemos contar com uma equipe diversa e talentosa, tornando-se, a cada dia, um exemplo de que é possível conquistar objetivos incríveis quando somos movidos por um propósito real: o de construir um mundo em que a Diversidade e a Inclusão não representam um ideal distante, mas sim uma realidade concreta e, portanto, muito celebrada!



# Rotas fluviais impulsionam tráfico e violência na Amazônia

DIVULGAÇÃO

Com fiscalização aérea, traficantes intensificam o uso dos rios para transporte de drogas

Rosana Ramos

O estudo "Aterrizando na Água: Interdição Aérea, Tráfico de Drogas e Violência na Amazônia Brasileira", do projeto Amazônia 2030, revela que, entre 2000 e 2019, a taxa de homicídios na região quase dobrou, um aumento alarmante impulsionado pela crescente presença do crime organizado na região.

O município de Tabatinga, por exemplo, está situado em um local estratégico para o tráfico internacional de drogas, na região da tríplice fronteira (Brasil-Colômbia-Peru). Autoridades brasileiras destacam que 70% das drogas ilícitas que entram pela Amazônia passam pela cidade amazônica.

A partir do momento em que essas drogas entram no país, o desafio das forças de segurança é combater a atividade ilegal e proteger a comunidade ribeirinha, que fica exposta à violência.

"Como o estado do Amazonas é composto por inúmeras vias fluviais, uma vez que a navegação é o principal meio de deslocamento do amazonense para outras cidades do nosso estado, os rios são as 'estradas' que ligam os municípios. Logo, são o meio de maior acesso para que o tráfico de drogas se perpetue entre as cidades do interior do estado, com o transporte de substâncias entorpecentes, principalmente pela ausência de fiscalização", comentou a especialista

em Segurança Pública, Goreth Rubim.

**Bruno e Dom**

Sem fiscalização adequada, o crime organizado aproveita para se infiltrar na vida das comunidades, gerando sentimento de medo e invisibilidade. Isso ocorre porque, devido ao isolamento geográfico causado pelos rios da Amazônia, nem sempre a polícia chegará rapidamente para resolver uma situação, se for chamada.

Um dos casos mais notórios que expõem a violência no interior do Amazonas é o duplo assassinato do indigenista Bruno Pereira e do jornalista britânico Dom Phillips, ocorrido em 2022, próximo ao Vale do Javari.

As mortes, segundo investigação da Polícia Federal, ocorreram após o traficante Rubens Villar Coelho, conhecido como "Colômbia", ordenar e patrocinar o duplo assassinato como retaliação às denúncias ligadas aos crimes ambientais cometidos na região.

A Polícia Federal concluiu que "Colômbia" usava a venda de peixes e animais capturados pela quadrilha para lavar dinheiro do tráfico de drogas. Assim, as substâncias eram produzidas no Peru e na Colômbia e vendidas a facções criminosas brasileiras.

Os corpos de Bruno e Dom apresentavam sinais de queimaduras, desmembramento e tiros.

**Rotas Fluviais**

As rotas fluviais tornaram-se indispensáveis



Policiamento é reforçado em rios do Amazonas para combater o tráfico de drogas

para a atividade do tráfico de drogas após a implementação da política de interdição aérea em 2004, que teve como efeito imediato a redução do uso de rotas aéreas para o tráfico de cocaína.

O estudo do projeto Amazônia 2030 traçou os 16 rios que formam potenciais rotas de tráfico de cocaína. Esses rios conectam os países andinos ao Rio Amazonas e à cidade de Manaus. São eles: Abuna, Acre, Amazonas, Caquetá, Envira, Içá, Japurá, Javari, Juruá, Madeira, Mamoré, Negro, Purus, Tarauacá, Uaupés e Xiê.

A partir deste panorama, podemos analisar a influência da expansão do tráfico de drogas na região e seus impactos nas comunidades ribeirinhas. Com a restrição do espaço aéreo, os rios passaram a ser a

principal rota para o tráfico de drogas, aumentando a violência por onde passam.

Segundo a análise, os resultados indicam que aproximadamente 1.430 homicídios registrados entre 2005 e 2020 podem ser atribuídos ao deslocamento do tráfico de cocaína causado pela política de interdição aérea. Isso representa 27% do total de homicídios em municípios situados em rotas fluviais durante o mesmo período.

Entre as principais vítimas estão homens com idades entre 20 e 49 anos, mas também houve um aumento nos homicídios de adolescentes e jovens adultos, que são aliciados pelo tráfico.

**Combate ao crime organizado**

Para combater esse tipo de atividade, não basta

apenas investir no reforço da segurança, como explica Goreth Rubim.

"O principal mecanismo de combate ao crime organizado é o desenvolvimento de políticas públicas sociais voltadas à educação de qualidade e oportunidades de emprego para as pessoas que moram nas cidades e comunidades ribeirinhas do interior do estado do Amazonas, pois onde o Estado não se faz presente, o crime organizado ganha espaço para expandir suas atividades ilegais. Consequentemente, não adianta criar inúmeras políticas públicas voltadas à Segurança Pública, se o problema não for tratado em sua origem", disse.

No intuito de restringir ainda mais a atuação ilegal no estado, o Governo do Amazonas entregou, em ja-

neiro, mais de R\$ 7 milhões em equipamentos para as forças de segurança do estado. O pacote inclui 320 fuzis para as polícias Civil e Militar, 300 computadores e munições.

O Governador Wilson Lima também inaugurou a nova sede da Secretaria de Segurança Pública, que vai reunir 250 profissionais, contando com um porto próprio para atracação de embarcações. Esses investimentos fazem parte do programa Amazonas Mais Seguro, que, desde 2019, já destinou mais de R\$ 1 bilhão e 160 milhões para o setor.

Somente em 2024, as ações de segurança resultaram em recordes de apreensão, com mais de 43 toneladas de drogas, representando 70% do total apreendido em toda a Região Norte.

## DESIGUALDADE

# Mulheres têm maiores taxas de desemprego

DIVULGAÇÃO

Os bons resultados do mercado de trabalho, devido ao crescimento de 3,5% do PIB, estão expressos na criação de 1,7 milhão de empregos com carteira assinada, na queda do desemprego e no aumento recorde da massa salarial.

Apesar desse cenário positivo, as desigualdades entre mulheres e homens no mercado de trabalho permanecem inabsláveis. As mulheres continuam com as maiores taxas de desemprego, os menores salários e ainda acumulam tarefas domésticas, incluindo atividades relacionadas aos cuidados de outras pessoas, atribuição de muitas ainda realizam além dos limites dos próprios lares, como trabalho remunerado.

Ao mesmo tempo, desde 2022, elas passaram à frente dos homens na chefia dos lares bra-

sileiros, tornando-se responsáveis por 52% dos domicílios. Nos lares monoparentais, aqueles onde apenas um adulto vive com os filhos, sem a presença de um cônjuge, a chefia feminina chegava a 92%. Este Boletim Especial traz alguns dados gerais sobre a inserção das mulheres no mercado de trabalho, usando dados do 3º trimestre de 2024 da Pesquisa Nacional por Amostra de Domicílios Contínua, do Instituto Brasileiro de Geografia e Estatística (PNAD Contínua - IBGE). Também com base na PNAD Contínua, apresenta uma comparação de horas gastas com afazeres domésticos por homens e mulheres e, a partir de dados do Sistema Mediador, traz uma seleção de cláusulas de gênero negociadas por representantes dos trabalhadores e das empresas em 2023.

Para a conselheira federal de economia, Denise Kassama, por mais que o país tenha avançado na questão de ocupar mais cargos e trabalhos que eram exercidos majoritariamente por homens, ainda temos muito a crescer.

"A questão da equidade salarial é uma delas, porque eu acho que, em termos quantitativos, nós dominamos de forma equilibrada qualquer área que antes era tradicionalmente masculina. Vou citar, por exemplo, a mecânica de automóveis ou até a construção civil. Fazemos com o mesmo ou até melhor desempenho que os homens. Mas, em muitos lugares, ainda somos subjugadas na questão salarial", disse a economista.

Segundo a economista, as mulheres representam a maioria no mundo e no Brasil.

"Hoje já temos mais mulheres que homens. E, evidentemente, as universidades estão formando mais mulheres, mais mão de obra para contribuir no mercado de trabalho de uma forma geral, o que gera um impacto econômico significativo", salientou.

A economista explicou que, mesmo com jornada dupla, as mulheres têm disposição para coordenar diversas tarefas.

"Eu, particularmente, trabalho com movimentos sociais para geração de renda, que são majoritariamente coordenados por mulheres. Eu diria que quase 100% têm jornada dupla: a do trabalho e a do trabalho em casa. Eu mesma tenho jornada dupla. Chego em casa, tenho que dar uma geral, fazer comida. Ningüém foge disso. Melhoramos bastante, mas ainda há um longo caminho a percorrer", salientou.



Mercado de trabalho mantém desigualdade: entre mulheres e homens



# Clássico 'GaviOnça' em nova final do Barezão

Amazonas e Manaus decidem o título do primeiro turno do Estadual com arbitragem feminina

▼ Em Tempo

Amazonas e Manaus decidem neste domingo (9) quem fica com o título do primeiro turno do Campeonato Amazonense de 2025. A final acontece na Arena da Amazônia, às 17h, e vai ter o comando da árbitra Fifa Edina Alves. A escala de arbitragem será completamente feminina, em alusão ao Dia Internacional da Mulher, celebrado no sábado (8 de março).

A árbitra central terá como suas assistentes Anne Kesy Gomes de Sá (FIFA-AM) e Noelia Chaves da Paixão (CBF-AM), enquanto Adriana Costa Farias (CBF-AM) será a quarta árbitra da partida. A delegada da final será Alcília Marinho.

Essa não é a primeira vez que a experiente árbitra comandará um jogo do Barezão. Em 2023, ela foi a responsável pelo apito da grande final do torneio estadual entre Amazonas e Manauara. Além disso, na mesma temporada, comandou a primeira final da Copa da Floresta, entre Urucurituba e Tefé.

## Clássico 'GaviOnça'

Amazonas e Manaus chegam para a grande decisão sem vantagem. Em caso de empate, as equipes definem quem fica com a taça nos pênaltis. O título garante, além



No ano passado, Manaus e Amazonas disputaram a final geral do Campeonato Amazonense e o Gavião Real levou a melhor nos pênaltis

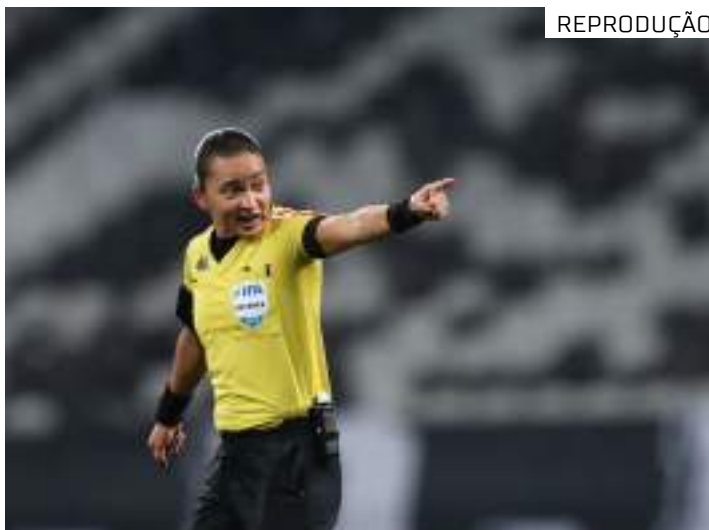

REPRODUÇÃO

Edina Alves vai comandar decisão do primeiro turno do Barezão 2025

de vaga na decisão do Barezão 2025, passaporte para Copa do Brasil e Copa Verde da próxima temporada.

As duas equipes já se enfrentaram pelo Amazonense deste ano. Na terceira rodada da primeira fase, Onça-pintada e Gavião Real empataram em 2 a 2, na Arena da Amazônia. A vitória era do time aurinegro até os acréscimos, quando o Esmeraldino empatou em 2 a 2.

O duelo mais marcante no histórico recente das equipes, porém, aconteceu no ano passado. Amazonas e

Manaus decidiram a final geral do Barezão 2024 no Estádio do Sesi e quem levou a melhor foi o Gavião Real. O time esmeraldino viu a Onça-pintada sair na frente com gol de Willian Barbio, mas empatou com Rafael Ibiapino e venceu nos pênaltis.

Neste ano, o Amazonas chegou à final após garantir vaga direta às semifinais, fase em que eliminou o Manauara nos pênaltis, após empate em 0 a 0 no tempo regulamentar. A classificação do Manaus foi semelhante. O Gavião, também classificado

direto às semifinais, passou pelo RPE Parintins nos pênaltis, depois de um 2 a 2 nos 90 minutos.

## Busca pela taça

Recém-chegado ao elenco comandado pelo técnico Eduardo Barros e ainda em fase de adaptação ao futebol brasileiro, Diego Zabala, do Amazonas, reconhece a importância do confronto, mas acredita no trabalho que a equipe vem desenvolvendo ao longo da semana para conquistar a primeira taça de 2025.

"É um jogo importante para nós, para nos fortalecer como grupo. Sabemos da importância da partida de domingo. Estamos nos conhecendo, de ambas as partes. Acredito que o grupo está treinando muito bem para seguir com a ideia que o treinador quer. Espero que a gente consiga colocar em prática tudo o que estamos trabalhando", declarou o meio-campista.

Pelo lado do Manaus, a derrota na Copa do Brasil no meio de semana, para o Atlético-MG, não abalou a confiança. De acordo com o técnico Júlio César Nunes, a chave já foi virada.

"É erguer a cabeça, a gente tem uma final domingo. Os atletas estão de parabéns e temos que sair de cabeça erguida em relação àquilo que a gente fez, no nosso limite, e pensar no jogo contra o Amazonas", disse o comandante após o jogo contra o Galo.

Os ingressos estão à venda, neste domingo, nas bilheteiras da Arena da Amazônia a partir de R\$ 20.

## ▶ CASO LUIGHI

# Palmeiras busca punição contra racistas

▼ Da redação

O diretor de futebol da base do Palmeiras, João Paulo Sampaio, falou como está sendo o processo de acolhimento ao atacante Luighi. O jogador foi vítima de racismo na quinta-feira (6), durante a vitória do Verdão por 3 a 0 em cima do Cerro Porteño, no Paraguai, pela Libertadores Sub-20.

O garoto foi flagrado no banco de reservas chorando após sofrer ataques racistas. Após o jogo, deu uma entrevista muito forte pedindo uma punição da Conmebol.

Na sexta (7), em participação no programa "Sportnews", João Paulo Sampaio explicou como vem sendo o suporte para o garoto e falou que no Paraguai, racismo é visto como normal e provocativo. Além disso, disse que a entrevista do atacante foi fundamental para chamar a atenção do mundo.

"Primeiro a gente acolheu ele, quando ele chega no banco. Para que ele se acalmasse. Claro que a gente começou

a reivindicar com a polícia e o quarto árbitro. Mas até o banco do Cerro Porteño estava indo contra, querendo voltar pro jogo e tentando entender que aquilo é normal. E para eles é normal no país, é mais uma provocação. Na lei fala que vai prevenir. Aqui [Paraguai], não é crime, não tem sanção como é no Brasil", disse o diretor, que seguiu.

"Eu acho que se a gente abandona o campo ou se a gente retira a equipe, poderia acontecer a mesma coisa que aconteceu com o Tabata (Bruno). E o mais importante, eles não vão vencer, não são mais forte que nós. A gente ia perder a oportunidade, porque se isso acontecesse na transmissão da Conmebol, o repórter que é da Conmebol, a gente não ia conseguir ouvir o Luighi. Foi a fala dele que reverberou em todo mundo, pedindo uma solução, que isso não pode ser comum", completou.

## Apoio de Lula

O presidente Luiz Iná-



Jovem do Palmeiras foi vítima de racismo na Libertadores Sub-20

cio Lula da Silva (PT) prestou apoio a Luighi, do Palmeiras.

"Todo apoio ao nosso jovem Luighi, do Palmeiras, vítima de ato racista no Paraguai. O futebol significa trabalho coletivo, superação e respeito. Racismo significa o fracasso da humanidade. Basta de ódio

disfarçado de rivalidade. O mundo não pode mais tolerar esse tipo de violência que fere a dignidade e a esperança da nossa juventude. A Fifa, a Conmebol e a CBF precisam agir e que os culpados sejam exemplarmente responsabilizados", escreveu o presidente da República.

## ▶ LIBERTADORES

# Equipes conhecem potes para sorteio

▼ Da redação

A Conmebol divulgou, na tarde desta sexta-feira (7), os potes para o sorteio da fase de grupos da Libertadores 2025. Representantes cariocas na competição, o atual campeão Botafogo e o Flamengo serão cabeças de chave e foram colocados no pote 1.

Além dos dois rivais, Palmeiras e São Paulo são outros brasileiros que serão cabeças de chave. O Internacional foi colocado no pote 2, enquanto o Fortaleza ficou no pote 3. Bahia e Corinthians, que ainda disputam uma vaga na fase de grupos, entrarão no pote 4, caso avancem.

O critério utilizado para a divisão dos potes foi o ranking de 2024 da Conmebol, anunciado no fim do ano passado.

Os clubes que disputarão a fase de grupos da Copa Libertadores foram divididos em quatro potes para o sorteio.

O Pote 1 conta com Botafogo, River Plate, Palmeiras, Flamengo, Peñarol, Nacional, São Paulo e Racing.

No Pote 2, estão Olimpia, LDU, Internacional, Libertad, Independiente del Valle, Colo-Colo, Estudiantes e Bolívar. Já o Pote 3 inclui Atlético Nacional, Vélez Sarsfield, Fortaleza, Sporting Cristal, Universitario, Talleres, Deportivo Táchira e Universidad de Chile.

Por fim, o Pote 4 é formado por Carabobo, Atlético Bucaramanga, Central Córdoba, San Antonio Buldo e quatro equipes que ainda serão definidas na fase preliminar.



# A arte amazonense por figuras femininas

De Isabela Catão a Márcia Siqueira, o Amazonas produz talentos que exaltam a arte da figura feminina local

Leonardo Sena

O 8 de março abre margem para a exaltação da figura feminina em todo o mundo. Neste fim de semana do Dia Internacional da Mulher, o EM TEMPO conta a história de artistas que representam a arte amazonense, do cinema à música, ampliando o legado da cultura local.

Na semana do primeiro Oscar do Brasil, os olhares se voltaram ao cinema brasileiro. No domingo (2), o diretor Walter Salles subiu no palco da principal cerimônia da sétima arte para pegar a estatueta de melhor filme internacional pela produção de 'Ainda Estou Aqui'. Mas há uma atriz amazonense que também viveu a expectativa por premiações recentemente: Isabela Catão.

A amazonense formada em Teatro pela Universidade do Estado do Amazonas (UEA) fez parte do elenco de 'Motel Destino', longa-metragem dirigido por Karim Ainouz, que concorreu à Palma de Ouro no 77º Festival de Cinema de Cannes, em 2024. Além dessa



Ainda em 2025, Isabela Catão vive a expectativa por lançamentos de novas produções

obra, Isabela também participou de 'O Último Azul', filme de Gabriel Mascado gravado na Amazônia e vencedor do Grande Prêmio do Júri, na 75ª edição do Festival Internacional de Cinema de Berlim, neste ano.

"É muito importante que o cinema brasileiro esteja em destaque não só aqui no Brasil, mas fora também, ganhando espaço, fazendo com que outras pessoas conheçam não só o trabalho de direção, mas também o trabalho figurino, cenário, os atores e suas particularidades. Cada

ator tem sua marca pessoal", avaliou Isabela Catão.

Para a artista, o mercado do cinema ainda é difícil para mulheres, principalmente, no campo da negociação. Catão diz que o ofício precisa ser valorizado, respeitado, e as mulheres, acolhidas.

"Estamos em estado de vulnerabilidade, desde os processos criativos até a negociação de cachê. Até você entender que você também faz parte daquilo, sabe? A equipe também precisa de você para que as coisas aconteçam. Você está ali porque você gosta, você estudou, é

uma profissão digna que merece respeito, consideração e é o mínimo que às vezes a gente precisa e nem sempre a gente tem. Mas estamos lutando para que as coisas fiquem cada vez melhores", completou Catão.

Ainda em 2025, a atriz vive a expectativa por lançamentos. Na última semana, dia do Oscar, o filme Flores Secas estreou no Teatro Amazonas com Isabela interpretando a personagem Morepe'i. Na sequência, ela detalha os lançamentos de obras com sua participação como 3x4, Boiuna, Tu foi Tu e Pssica,

série que vai estar disponível na Netflix.

## Música feminina

Quando falamos de música, Djuna Tikuna e Márcia Siqueira exaltam as raízes indígenas e culturais da mulher amazônica. Enquanto aquela é uma das maiores referências em música indígena no país e, em 2017, tornou-se a primeira indígena a realizar um espetáculo musical no Teatro Amazonas, esta surge como a provável nova voz do Boi Garantido no Festival de Parintins.

"Para nós mulheres, as conquistas ao longo da história vieram através de muita luta. Para nós mulheres indígenas,

lutar é o que mais sabemos fazer pois somos a força que mantém nossas culturas e, enquanto mulher artista e indígena, percebo que a indústria cultural se apropria de nossa imagem romantizada e "exótica" subjugando nossas potencialidades. A minha arte existe para confrontar esse mercado que é machista e racista", afirmou Djuna.

Para Márcia, o Dia Internacional da Mulher pode ser ainda mais marcante. O Boi Garantido vive clima de incerteza em relação ao item de 2, levantador de toadas, e a cantora pode ser a primeira levantadora de toadas do Festival de Parintins.



Djuana Tikuna e Márcia Siqueira são mulheres de destaque da música

## EXPOSIÇÃO

# 'Picassianas Divas de Itamaracá' traz visibilidade

Em Tempo

A exposição 'Picassianas Divas de Itamaracá', do artista plástico Jandr Reis, será inaugurada no dia 12 de março, às 19h, no Mercado de Origem da Amazônia (MOA), localizado no histórico Complexo Booth Line, no Centro de Manaus. A mostra estará aberta ao público de 13 a 27 de março, das 8h às 17h.

Inspirada na obra 'Les Femmes d'Alger', de Pablo Picasso, a exposição lança um olhar sobre a realidade das trabalhadoras do sexo da rua Itamaracá, no Centro de Manaus. Através de pinturas que mesclam cubismo e identidade amazônica, Jandr

Reis busca dar visibilidade a essas mulheres, frequentemente invisibilizadas pela sociedade.

## Arte como reflexão

Para a curadora Cléia Viana, a exposição não apenas homenageia essas mulheres, mas questiona estigmas e propõe um novo olhar sobre suas vidas e histórias.

"Nesse contexto, esta exposição serve como instrumento de humanização dessa discussão e, essencialmente, faz uma reflexão sobre o tema, revelando que essas mulheres não são meramente figuras invisíveis e anônimas, mas mulheres com histórias de vida complexas que,

em grande parte, distanciaram-se dos sonhos acalentados", afirma Cléia Viana.

A rua Itamaracá, cujo nome em tupi significa "pedra que canta", é palco de um cotidiano marcado pelo trabalho sexual, desigualdade social e falta de oportunidades formais. As pinturas de Jandr Reis expõem essa realidade ao mesmo tempo em que ressignificam a imagem dessas mulheres, transformando-as em figuras centrais da arte e da narrativa cultural.

"A arte deve ser um suporte de visibilidade e amplificação das vozes dessas mulheres, as 'trabalhadoras do sexo'", reforça Jandr Reis.

## Paralelo Barcelona-Manaus

A inspiração de Reis veio de suas viagens e estudos sobre a obra de Picasso, especialmente 'Les Femmes d'Alger', que retrata prostitutas da Carrer d'Avinyó, em Barcelona. O artista vê um paralelo entre aquela realidade e a de Itamaracá, propondo um diálogo entre duas épocas e dois espaços geográficos distintos, mas com histórias semelhantes.

"Quero dar voz a essas mulheres, que muitas vezes são vistas apenas como sombras na história, mas que desempenham um papel fundamental na narrativa cultural e social local", destaca Reis.



Exposição usa arte para provocar reflexões sobre os estigmas sociais

## Entretenimento

### TIRAS DO BEYBINHO

@tirasdobeybinho

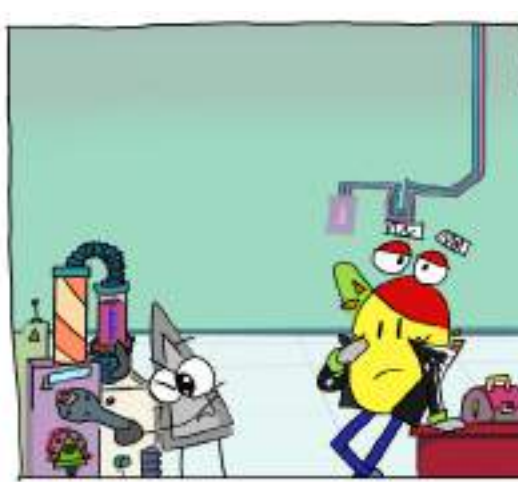



# Norte em alerta para síndromes respiratórias

Amazonas e outras três unidades da Federação apresentaram números de alerta

Da redação

Osito estados das 11 unidades da Federação que formam as regiões Norte e Centro-Oeste apresentam incidência de Síndrome Respiratória Aguda Grave (SRAG) em níveis de alerta ou risco nas últimas duas semanas.

A informação faz parte do boletim semanal InfoGripe, divulgado nesta sexta-feira (7) pela Fundação Oswaldo Cruz (Fiocruz), que traz dados até 1º de março.

A SRAG é uma complicação marcada por grande dificuldade para respirar, sensação de peso no peito e queda no nível de satura-



SRAG é uma complicação marcada por grande dificuldade para respirar

ção, entre outros sintomas. O tratamento precisa de hospitalização.

Os estados que estão em nível de alerta são: Amazonas, Mato Grosso, Rondônia e Sergipe (único fora

do Norte e Centro-Oeste). Já os estados em risco são Roraima, Pará, Goiás, Tocantins e Distrito Federal.

**Crianças e adolescentes**  
O boletim da Fiocruz

identifica ainda "manutenção da tendência de crescimento" do número de casos de SRAG em crianças e adolescentes até 14 anos.

A análise dos registros

aponta que em crianças até 2 anos, os casos estão associados ao vírus sincicial respiratório (VSR). Na faixa etária de 2 a 14 anos, os casos são causados pelo rinovírus.

A pesquisadora do InfoGripe, Tatiana Portella, avalia que os casos de SRAG em crianças pequenas no DF e em Goiás estão relacionados "ao início de temporada do VSR nessa região".

O VSR acomete com muita frequência os primeiros meses de vida dos bebês e leva a casos como bronquiolite, doença que começa com febre, tosse, igual a outras doenças respiratórias, mas que progride para um quadro de cansaço e insuficiência respiratória.

**Casos em 2025**

Em 2025, o país soma 16 mil casos de SRAG, sendo 34,3% com resultado laboratorial positivo para algum vírus respiratório.

Os vírus identificados são: Sars-CoV-2 (causador da covid-19): 46,2%; Rinovírus: 23,6%; VSR: 15%; Influenza A: 6,1%; e Influenza B: 2,5%.

Em relação às mortes, foram 1.338 registros por SRAG em 2025, sendo 636 (47,5%) com resultado laboratorial positivo para algum vírus respiratório.

Em 81% dos casos, o vírus causador foi o Sars-CoV-2.

**Cuidados**

A pesquisadora Tatiana Portella recomenda que, especialmente neste momento pós-carnaval, pessoas que apresentem sintomas de gripe e resfriado fiquem em casa em isolamento.

"Mas, se precisar sair, use uma boa máscara. Nesta época também é importante evitar visitar crianças pequenas sem uso de máscara, já que esse grupo é mais vulnerável a vários tipos de vírus de transmissão respiratória", diz.

GUERRA

## Trump ameaça impor sanções contra Rússia

EVAN VUCCI/AP



Trump não deu detalhes sobre as possíveis sanções contra a Rússia

Em Tempo

O presidente dos Estados Unidos, Donald Trump, elevou as chances de impor sanções à Rússia na sexta-feira (7). O posicionamento acontece dias depois de o mandatário interromper o auxílio e o compartilhamento de informações de inteligência com a Ucrânia, pedindo para que ambos os países se engajem na negociação de um acordo de paz.

A ameaça de Trump com restrições bancárias e tarifas vem após uma reportagem da Reuters, publicada na segunda-feira (3), ter informado que a Casa

Branca se preparava para aliviar as sanções contra a Rússia como parte do plano para encerrar a guerra e melhorar os laços diplomáticos e econômicos com Moscou.

"Baseado no fato de que a Rússia está 'destroçando' a Ucrânia no campo de batalha agora mesmo, estou considerando fortemente impor grande sanções bancárias, sanções e tarifas contra a Rússia até um cessar-fogo e um acordo final de paz ser alcançado", disse Trump.

"Para a Rússia e para a Ucrânia: à mesa de negociações agora, antes que seja tarde

demais", acrescentou.

Forças russas quase cercaram milhares de soldados ucranianos que invadiram a região de Kursk no ano passado, uma incursão-surpresa que Kiev usou na esperança de ter uma moeda de troca em negociações de paz com Moscou.

A situação da Ucrânia em Kursk piorou muito nos últimos três dias, mostram mapas de código aberto. A contraofensiva russa praticamente dividiu as forças ucranianas em duas, separando o grupo principal de suas mais importantes linhas de suprimento.

Mais de 40 mil alunos já fazem parte dessa transformação.

Vestibular 2025.1

PROVAS ON-LINE OU PRESENCIAL



ORIGU  
#1 HO  
DE SER  
FAMETRO



BOLSAS COM ATÉ 65% DES CON TO!

MENSALIDADES A PARTIR DE R\$ 59,90\*

INSCREVA-SE:

FAMETRO.EDU.BR

(92) 2101-1000

\*Bolsas Institucionais de 55%, com mais 10% de pontualidade, válidas apenas para transferência e portadores de diploma. \*as parcelas descritas no encarte não abrangem todas as mensalidades do semestre. Tratando-se de campanha promocional direcionada para parcelas específicas. Consulte o regulamento.





# Classitempo

[www.emtempo.com.br](http://www.emtempo.com.br)**LIGUE E ANUNCIE: (092) 98859-0110/99969-1624 - Whatsapp**[Comerciallemtempo@gmail.com](mailto:Comerciallemtempo@gmail.com)[Classificadosemtempo@gmail.com](mailto:Classificadosemtempo@gmail.com)**PREFEITURA MUNICIPAL DE CODAJÁS  
AVISO DE LICITAÇÃO**

A Prefeitura do Município de Codajás, através da Comissão de Contratação, torna público para conhecimentos dos interessados que realizará a licitação: **Pregão Eletrônico Nº. 016/2025 - Objeto:** Formação de Registro de Preços para a eventual contratação de pessoa jurídica especializada no fornecimento contínuo de material elétrico, visando atender às necessidades da Secretaria Municipal de Infraestrutura e Urbanismo da Prefeitura Municipal de Codajás e demais serviços públicos, conforme especificações constantes no Termo de Referência. - Início de Acolhimento das Propostas e Documentos de Habilitação: 10/03/2025 às 08h00min; - Limite de Acolhimento das Propostas e Documentos de Habilitação: 21/03/2025 às 09h30min; - Abertura da Sessão: 21/03/2025 às 09h30min; - Data do Pregão/Disputa de Preços: 21/03/2025 às 09h30min; - Será sempre considerado o horário de Brasília-DF - Local: [www.licitanet.br](http://www.licitanet.br) O Edital completo pode ser consultado no endereço eletrônico [www.licitanet.br](http://www.licitanet.br).

Codajás/Am, 06 de março de 2025.

**MAURICIO SAMPAIO FARIAS  
Agente de Contratação****PREFEITURA MUNICIPAL DE BARREIRINHA  
2º AVISO DE LICITAÇÃO DO PREGÃO ELETRÔNICO  
Nº 006/2025-**

O Município de Barreirinha/AM, através da CMC, torna público que realizará licitação na modalidade: **Pregão Eletrônico Nº 006/2025-CMC/PMB. Objeto:** Registro de Preços para eventual Contratação de Empresa Especializada no Fornecimento de Materiais Elétricos, com a finalidade de atender as demandas e necessidades da Secretaria Municipal de Obras e Serviços Públicos - SEMOSP na execução dos serviços de manutenção periódicas da Iluminação pública do Município de Barreirinha/AM, de acordo com o Estudo Técnico Preliminar - ETP, Termo de Referência e seus anexos. Critério de Julgamento: **"Menor lance por item"**. Abertura das Propostas de Preços e disputa de lances: 20/03/2025, às 11h:00min (horário de Brasília/DF) no Portal de compras: [www.bll.org.br](http://www.bll.org.br). **EMBASAMENTO LEGAL:** Lei Federal nº. 14.133/2021, pela Lei Complementar nº. 123/2006, alterada pela LC 147/14, Decreto Municipal nº 230/2024-PMB e Decreto Municipal nº 180/2025-PMB. **INFORMAÇÕES:** O edital e seus anexos encontram-se disponível na Prefeitura Municipal de Barreirinha, na Sala da Comissão Municipal de Contratação-CMC, localizada na Rua Militão Dutra, nº 134, Centro, Barreirinha/AM, CEP: 69.160-000, de segunda à sexta-feira, no horário de 08:00 às 12:00 horas. O arquivo poderá ser retirado impresso mediante o pagamento de DAM no Setor de Tributos ou gratuitamente no site [www.barreirinha.am.gov.br](http://www.barreirinha.am.gov.br), no site [www.bll.org.br](http://www.bll.org.br) e no Portal Nacional de Contratações Públicas (PNCP).

Barreirinha - AM, 07 de março de 2025.

**Juciney da Silva Brito  
Agente de Contratação****EMTEMPO**  
TRADIÇÃO E CREDIBILIDADE**COMERCIALLEM  
TEMPO@GMAIL.COM****CLASSIFICADOSEM  
TEMPO@GMAIL.COM****(92) 98859-0110  
COMERCIAL**



# PÓS GRADUAÇÃO FAMETRO

Seja o *ESPECIALISTA* que  
o *MERCADO PROCURA!*

BOLSAS DE ATÉ  
**60%\***

TAXA DE MATRÍCULA  
**R\$99,00\***



Matricule-se:

 2101-1000 / (92) 98423-5245

 [pos.fametro.edu.br](http://pos.fametro.edu.br)

**PÓS**   
**GRADUAÇÃO**

\*Bolsa de 50% + 10% de pontualidade. Consulte o edital.