

▶ **PREÇO**

Manaus lidera alta na cesta básica em junho
Economia 7 ▲

▶ **46ª EDIÇÃO**

**Arena Amadeu Teixeira
recebe abertura dos JEAs**
Esporte 10 ▲



emtempo
Tradição e credibilidade

R\$ **1,00**

ANO XXXIII - Nº **11.467** - Manaus, **sexta-feira, 18 de julho** de 2025

MPF investiga Shopee por venda ilegal de mercúrio



O MPF abriu um Inquérito Civil para investigar a Shopee por permitir a venda ilegal de mercúrio em cápsulas, supostamente para rituais religiosos, que pode estar sendo usado em garimpo ilegal na Região Norte.

Dia a Dia 8 ▲



▶ **GENIAL/QUAEST**

**Lula aparece
na frente
em todos os
cenários**

Política 6 ▲



▶ **INTERIOR**

Seduc convoca 114 aprovados no PSS

Últimas 2 ▲



▶ **CASA BRANCA**

**Trump é diagnosticado
com insuficiência
venosa crônica**

Geral 11 ▲

▶ **PASSO A PAÇO**
**Péricles
confirmado
no 'Sou
Manaus'**



Plateia 9 ▲

Ipaam aplica R\$ 100 mil em multas durante operação

Operação chegou a seis municípios com ações de fiscalização ambiental

Entre os dias 7 e 16 de julho, o Instituto de Proteção Ambiental do Amazonas (Ipaam) aplicou R\$ 100,5 mil em multas durante a 7ª fase da Operação Região Metropolitana. A fiscalização, que conta com o apoio do Batalhão de Policiamento Ambiental (BPAMB) da Polícia Militar, percorreu cerca de 1.500 quilômetros em seis municípios: Novo Airão, Manacapuru, Iranduba, Presidente Figueiredo, Rio Preto da Eva e Itacoatiara.

De acordo com o diretor-presidente do Ipaam, Gustavo Picanço, a presença constante do órgão nessas regiões é essencial para coibir crimes ambientais. “Essas operações reforçam o compromisso do Estado com a preservação da bio-



Instituto de Proteção Ambiental do Amazonas (Ipaam) aplicou R\$ 100,5 mil em multas

diversidade, combatendo práticas ilegais e promovendo a conscientização da população”, afirmou.

Durante a ação, os fiscais lavraram dois autos de infração contra um empreendimento localizado na Rodovia Manoel Urbano, em Manacapuru (distante 68 quilômetros de Manaus). As

multas aplicadas somaram R\$ 100 mil, sendo R\$ 50 mil pela ausência de licença ambiental e outros R\$ 50 mil pelo uso de águas subterrâneas sem autorização do Ipaam. Em Itacoatiara (a 176 quilômetros da capital), um vendedor foi multado em R\$ 500 por comercializar 10 kg de carne de capivara

(Hydrochoerus hydrochaeris) de forma ilegal.

Também foram registradas três notificações, três termos de apreensão de motosserras sem registro e um termo de destruição. Em alguns casos, os responsáveis evadiram-se do local, impossibilitando a autuação imediata.

Caso das onças e madeiras

No município de Itacoatiara, moradores relataram a presença de onças nas proximidades de residências. De acordo com os relatos, trata-se de uma onça-preta com dois filhotes e uma onça-parda. Embora a ocorrência esteja fora da competência direta do Ipaam, a equipe

orientou a comunidade sobre como proceder diante da situação.

A fiscal e analista ambiental do Instituto, Sônia Canto, destacou que, nesta fase da operação, foi observada redução no transporte irregular de madeira, reflexo direto da presença frequente das equipes em campo.

O analista ambiental responsável pela Gerência de Fiscalização Ambiental (Gefa), Marcelo Barroncas, informou que a próxima fase da Operação Região Metropolitana começará no dia 23 de julho e terá duração aproximada de dez dias. “Mantemos intervalos de cerca de sete dias entre uma fase e outra, sempre planejando as rotas com base nas denúncias recebidas”, explicou.

Motosserras

No Amazonas, atividades que utilizam recursos naturais ou têm potencial impacto ambiental devem passar por licenciamento junto ao Instituto de Proteção Ambiental do Amazonas (Ipaam).

FISCALIZAÇÃO

Operação contra ‘rolezinho’ registra 200 infrações

DIVULGAÇÃO



Fiscalização ocorreu nas zonas Norte e Oeste da capital

O Departamento Estadual de Trânsito do Amazonas (Detran-AM), por meio da equipe de Fiscalização, deflagrou entre a noite de quarta-feira (16) e ontem (17), a Operação Anti-Rolezinho. A ação ocorreu nas principais vias das zonas Norte e Oeste de Manaus, e registrou 200 infrações e 55 remoções de motocicletas.

A operação iniciou por volta das 23h de quarta-feira, e contou com o apoio do Batalhão de Policiamento de Trânsito (BPTran), da Rondas Ostensivas Cândido Mariano (Rocam) e da Força Tática da Polícia Militar do Amazonas (PMAM).

Segundo o diretor-presidente do Detran Amazo-

nas, David Fernandes, essas operações tem como objetivo principal restabelecer a segurança viária, bem como proporcionar tranquilidade à população. “Sabemos que quando esses rolezinhos ocorrem, muitas vidas são colocadas em risco por falta de acessórios de segurança e pelas manobras irresponsáveis realizadas por esses cidadãos. Além disso, o uso da descarga livre acaba por perturbar aqueles que precisam descansar. Então, nossa missão é salvar vidas e também levar sossego para aqueles que precisam”, afirma David.

De acordo com a equipe de Fiscalização do Detran-AM, as principais irregula-

ridades registradas foram: condutores sem capacete, motocicletas sem placa de identificação ou com placa coberta por fitas, disputas de corrida, descargas livres e placas com lacre violado ou quebrados.

As avenidas Tenente Roxana Bonessi, Max Teixeira, Noel Nutels, José Henrique Bentes Rodrigues, Margarita, Governador José Lindoso, e outras vias adjacentes na zona norte foram alvos da operação. Já na zona oeste, as principais vias foram as avenidas Pedro Teixeira, Coronel Teixeira, Avenida do Futuro, Avenida do Turismo, Desembargador João Machado, e outras adjacentes.

AMAZONAS

Seduc convoca aprovados no PSS para atuar no interior

A Secretaria de Estado de Educação e Desporto Escolar convocou, ontem (17), 114 candidatos aprovados no Processo Seletivo Simplificado (PSS) para contratação temporária e atuação no interior do estado. Os profissionais do Edital nº 01 podem conferir seu nome na lista completa com os aprovados por meio do link: https://bit.ly/pss_seducam.

O processo de atendimento aos convocados ocorreu em dois momentos. O primeiro, de maneira virtual, estará disponível,

entre às 14h do dia 18 de julho até às 23h59 do dia 20 de julho, via Sistema Admissional, pelo link <https://admissao.seduc.am.gov.br/>. Já o processo presencial acontece no dia 21 do mesmo mês, às 8h.

O candidato convocado precisa ir até a sede da Coordenadoria Regional de Educação (CRE) em qual submeteu o processo seletivo, com os documentos solicitados.

“As convocações do PSS são realizadas de maneira regular, conforme são identificadas conforme as

necessidades dos municípios. O objetivo é que esses profissionais possam começar seus ofícios o quanto antes nas escolas estaduais”, destacou Sônia Oliveira, responsável pela Coordenação de Seleção, Admissão e Integração de Servidores (CSAI), da Secretaria de Educação.

O não comparecimento do convocado excluirá o candidato do certame, ocasionando a perda do direito à vaga, conforme o edital nº 1 PSS/SEDUC/2023/2024-Capital, informa.

DIVULGAÇÃO



Atendimento aos convocados será realizado de forma on-line

| Contexto |



DIVULGAÇÃO

Lula veta aumento no número de deputados

O presidente Lula vetou integralmente o projeto que criava 18 novas vagas para deputados no Congresso. A justificativa inclui inconstitucionalidade e risco fiscal, com impacto de R\$ 64,8 milhões. Com o veto, caberá ao TSE redistribuir as cadeiras, sem alterar o total de 513 deputados. A iniciativa do presidente causou reação entre os deputados da oposição.

Aliados se afastam

A insistência da família Bolsonaro por uma anistia ampla tem causado desconforto até entre aliados. Parlamentares dizem que a estratégia é precipitada e desgasta o grupo politicamente.

Racha na direita

A divergência entre Eduardo Bolsonaro e Tarcísio de

Freitas evidencia a disputa por liderança no pós-Bolsonaro. O apoio irrestrito a Trump pesa contra os interesses do Brasil.

Novos diretores na Aneel

O presidente Lula oficializou a indicação de Willamy Frota e Gentil Nogueira para a diretoria da Aneel. Frota, ligado a Eduardo Braga, tem

histórico na Amazonas Energia. Gentil atua no Ministério de Minas e Energia. As nomeações aguardam sabatina no Senado, prevista entre os dias 11 e 15 de agosto.

Polinizadores

Estudo do IBGE revela que 78,87% da produção extrativista no Amazonas depende da polinização feita por ani-

mais. Uarini, Amaturá e Autazes lideram com os maiores índices de dependência, todos acima de 97%.

A pesquisa alerta para a importância dos polinizadores na segurança alimentar e na economia da floresta.

MPAM acolhe família

O Ministério Público ampliou as ações de acolhimento à família de Fernando Viçosa, morto em 5 de julho por homofobia, e passou a atuar também na escola onde ele estudava. Além do apoio psicológico, jurídico e social, o MPAM promove rodas de conversa, escutas e oficinas com foco na prevenção da violência.

Retirada física de compras

Aprovado na Aleam, o projeto do deputado Roberto Cidade permite que consumidores retirem produtos em centros de distribuição, caso a entrega em domicílio falhe. A proposta visa reduzir transtornos como atrasos, extravios e dificuldade de acesso em áreas remotas.

Processo Seletivo

A Secretaria de Estado de Educação e Desporto Escolar convocou ontem 114 candidatos aprovados no Processo Seletivo Simplificado (PSS) para contratação temporária e atuação no interior do estado. Os profissionais podem conferir seu nome na lista completa com os aprovados no site da Seduc.

| Aplausos |



DIVULGAÇÃO

À Prefeitura de Manaus, que iniciou ações de drenagem e revitalização no Centro Histórico. A recuperação de redes, calçadas e canaletas é fundamental para prevenir alagamentos e garantir acessibilidade, além de estética. Que os serviços não sejam paliativos, mas estruturais e duradouros, como merece a área mais simbólica da capital. Intervenção urbana eficaz precisa deixar legado, não remendo.

| Vaias |



DIVULGAÇÃO

A onze prefeituras do Amazonas que ignoraram prazos legais e deixaram de enviar dados fiscais obrigatórios ao TCE-AM. A omissão compromete a transparência na aplicação dos recursos públicos e afronta a Lei de Responsabilidade Fiscal. É inaceitável que gestores tratem a prestação de contas como burocracia dispensável. Sem transparência, não há gestão — há descaso.

| Contexto empresarial |



DIVULGAÇÃO



STF mantém novo IOF, mas exclui risco sacado

O Supremo manteve o decreto de Lula que altera alíquotas do IOF em diversas operações. Porém, suspendeu trechos que taxavam o “risco sacado”, por violarem a legalidade tributária. A decisão impede cobrança sobre antecipações a fornecedores e protege operações comerciais. As demais alíquotas — como 3,5% para câmbio e 0,0082% ao dia para crédito — seguem em vigor.

Presença de onças

Moradores de Itacoatiara relataram ao Ipaam avistamento de onças nas imediações de suas casas. De acordo com os relatos, trata-se de uma onça-preta com dois filhotes e uma onça-parda. O Ipaam orientou a comunidade como proceder diante de animais silvestres e segue com fiscalizações intensificadas na região.

Juros futuros

As taxas futuras de juros avançaram com a alta do dólar, incertezas locais e decisão do STF sobre o IOF. O mercado também reagiu ao avanço dos Treasuries nos EUA.

FMI revisa PIB do Brasil

O FMI elevou a previsão de crescimento do Brasil para 2,3% em 2025. A inflação deve encerrar o ano em 5,2%, acima da meta, e só convergir para 3% a partir de 2027.

Licenciamento ambiental

A Câmara aprovou mudanças na lei de licenciamento ambiental. O texto inclui petróleo e mineração na margem equatorial, com prazo de até um ano para emissão de licenças.

Dólar em alta

O dólar subiu 0,42% e encerrou o dia a R\$ 5,58. A valorização foi puxada por dados de varejo dos EUA, declarações do Fed e tensão comercial com os americanos.

Commodities sobem

O petróleo avançou 0,60% e o minério de ferro subiu 1,36%, impulsionados por recuperação de demanda e incertezas geopolíticas no mercado internacional.



O jornal que você lê!

JORNAL AMAZONAS EM TEMPO

Endereço: Dr Dalmir Camara - 623 - São Jorge

Diretora de redação
Gláucia Chair

FALE CONOSCO
Comercial
(092) 98859-0110
Redação Circulação

Pix na mira

Os Estados Unidos abriram investigação contra o Brasil por supostas práticas comerciais desleais. O governo americano diz que o sistema dá vantagem comercial injusta ao país. O foco é o Pix, que incomoda o dólar e o WhatsApp Pay.

Pressão externa

O Pix incomoda porque é rápido, gratuito e usado até fora do Brasil. Com isso, ameaça cartões internacionais e o domínio do dólar em transações.

Alta isolada

Manaus foi a única capital brasileira onde a cesta básica ficou mais cara em junho. Mesmo assim, foi quem mais reduziu os preços no semestre: queda de 6,46%.

Cesta ampliada

Na cesta com alimentos, higiene e limpeza, Manaus também subiu em junho. Mas no acumulado de 2025, lidera com a maior queda: -11,75% em seis meses.

Cinema notificado

Um cinema de shopping na zona norte de Manaus foi notificado pelo Procon-AM por proibir a entrada de alimentos externos. A prática é ilegal e considerada abusiva.

Multas ambientais

O Ipaam autuou empreendimentos ilegais em seis municípios durante operação em julho. As infrações incluem uso irregular de recursos hídricos e motoserras sem registro.

Mais de 40 mil alunos já fazem parte dessa transformação.

Vestibular 2025.1
PROVAS ON-LINE OU PRESENCIAL

5 MAIOR E MELHOR NOTA EM 2024



ORIGU
#1 LHO
DE SER FAMETRO



★★★ BOLSAS COM ATÉ 65% DESCONTO! ★★★

★★★ MENSALIDADES A PARTIR DE: R\$ 59,90* ★★★

INSCREVA-SE:
FAMETRO.EDU.BR
(92) 2101-1000

*Bolsas institucionais de 55%, com mais 10% de pontualidade, válidas apenas para transferência e portadores de diploma. *as parcelas descritas no encarte não abrangem todas as mensalidades do semestre, tratando-se de campanha promocional direcionada para parcelas específicas. Consulte o regulamento.

Editorial

Justiça fiscal é justiça social

Em um país tão desigual quanto o Brasil, é urgente reconhecer uma verdade simples: quem tem mais, deve contribuir mais. A proposta do Ipea de instituir um imposto global mínimo de 14% sobre os super-ricos, com isenção para quem ganha até R\$ 5 mil, é um passo necessário rumo à justiça social e à redistribuição de renda.

Atualmente, a elite brasileira goza de um sistema tributário que a favorece. Os mais ricos pagam menos, proporcionalmente, do que a classe média. Enquanto um professor ou uma enfermeira compromete até 14% da sua renda com impostos, empresários com rendimentos milionários driblam o sistema por meio de isenções, brechas legais e rendimentos “disfarçados” de lucros ou dividendos. Isso não é equilíbrio. É privilégio institucionalizado.

A proposta do governo federal de taxar em até 10% quem recebe acima de R\$ 1,2 milhão por ano é tímida. O estudo do Ipea vai além e aponta o óbvio: para garantir isenção a quem mais precisa, é preciso coragem política para cobrar mais de quem tem muito. Não se trata de punição. Trata-se de justiça.

Com a alíquota de 14%, a arrecadação poderia crescer R\$ 145 bilhões por ano, suficiente para financiar políticas públicas robustas, reduzir desigualdades históricas e aliviar a carga de quem mais sente no bolso os efeitos de uma economia excludente.

Incorporar despesas médicas com limite, considerar dividendos e reembolsos como renda e taxar a saída de capital são medidas alinhadas com o que países sérios já praticam. Alemanha, França, Canadá, Estados Unidos: todos adotam regras rígidas para impedir fuga de capitais e burla fiscal.

Enquanto isso, o Brasil ainda hesita em mexer com os intocáveis do topo. Mas não há pacto social possível sem uma base tributária justa. E não há país democrático que se sustente por muito tempo com tamanha concentração de riqueza nas mãos de tão poucos.

A justiça fiscal não é apenas um conceito técnico. É o caminho para garantir educação, saúde, segurança e dignidade para quem vive do salário, e não do lucro.

O Brasil não pode mais ser refém da covardia política. Que se ouça o Ipea. Que se olhe para o povo. E que se tribute o topo — não por vingança, mas por responsabilidade.



Marcellus Campêlo
é engenheiro civil, especialista em Saneamento Básico e em Governança e Inovação Pública; exerce, atualmente, os cargos de secretário de Estado de Desenvolvimento Urbano e Metropolitano – Sedurb e da Unidade Gestora de Projetos Especiais – UGPE

Saneamento básico na Amazônia: os desafios para a universalização

Direito essencial para a saúde e qualidade de vida, o saneamento básico é um desafio histórico na Amazônia. Apesar dos avanços dos últimos anos, a região tem dificuldades particulares que precisam ser enfrentadas com seriedade para atingir a universalização dos serviços até 2033, como propõe o Marco Legal do Saneamento (Lei nº 14.026/2020).

Uma delas é a questão da logística para vencer as distâncias entre comunidades e sedes urbanas, tendo os rios como principais vias de acesso e muitas áreas rurais de difícil alcance. Isso impacta o custo de implantação e manutenção de sistemas de água tratada e esgotamento sanitário, que muitas vezes dependem de soluções inovadoras, de tecnologias adaptadas à realidade local.

A maioria dos municípios amazônicos tem baixa arrecadação própria e estrutura técnica reduzida, dificultando a elaboração de projetos e a atração de investimentos privados, principalmente em áreas onde a tarifa social é necessária e a capacidade de pagamento da população é limitada.

Os índices de vulnerabilidade social, aliados à ocupação irregular em áreas de risco, tornam o saneamento ainda mais urgente na Amazônia, onde a falta de coleta e tratamento de esgoto contribui para a contaminação de rios e igarapés, além de aumentar os casos de doenças de veiculação hídrica, como diarreia e hepatite A. O saneamento, portanto, também é uma pauta de preservação ambiental em uma região vital para o equilíbrio climático global.

O Marco Legal estimula a regionalização como solução, mas consolidar microrregiões de saneamento exige planejamento e articulação entre estado e municípios para garantir escala e viabilidade econômica dos sistemas. É esse o caminho que está sendo trilhado no Amazonas, onde o Governo do Estado tomou à frente para criar as condições necessárias para a implantação da Microrregião do Saneamento Básico (MRSB). Trabalho que venho coordenando, na Secretaria de Estado de Desenvolvimento Urbano e Metropolitano (Sedurb).

A autarquia, que será gerida de forma compartilhada por estado e municípios, adota um formato que permite garantir a viabilidade econômica para as cidades do interior avançarem mais rapidamente na oferta dos serviços, através do acesso a recursos federais e linhas de financiamento. O Governo do Estado entende que essa é uma estratégia de suma importância, com resultados que serão impactantes para a saúde pública e a qualidade

de vida da população.

Aqui, na maior e mais complexa região do país, o Governo do Amazonas vem dando exemplos concretos de compromisso com a universalização do saneamento, apoiando os municípios para que possam avançar neste direito fundamental, alinhado às metas do Marco Legal.

Além da criação da MRSB, o Governo do Amazonas também tem investido nessa área através de programas como o Social e Ambiental de Manaus e Interior (Prosamin+), na capital, e de Saneamento Integrado (Prosaí), que são executados pela Unidade Gestora de Projetos Especiais (UGPE), órgão vinculado à Sedurb.

O Prosamin+ tem dado uma enorme contribuição na ampliação do saneamento em Manaus. Já o Prosaí, concluído em Maués, permitiu ao município dar um salto no abastecimento de água potável e na ampliação da rede de esgoto. Agora, em execução em Parintins, já apresenta resultados extraordinários, ao resolver um problema crônico na cidade, o de abastecimento de água tratada, de qualidade.

Esses dois programas são emblemáticos, referência internacional, porque atuam de uma maneira integrada e muito potente, envolvendo não somente saneamento, mas também a questão social, com o reassentamento das famílias das áreas de risco de alagação, além de urbanização e reflorestamento.

Faço questão de citar também os esforços da Companhia de Saneamento do Amazonas (Cosama), presente em diversos municípios, apoiando a operação e a modernização dos sistemas de abastecimento de água, com projetos de ampliação e melhorias operacionais que garantem eficiência no fornecimento e na qualidade no serviço.

São ações assim, que demonstram que é possível avançar quando há vontade política, planejamento e foco na melhoria da qualidade de vida das pessoas. Ouso dizer que, pela primeira vez na história do Amazonas, o Governo do Estado tem atuado tão fortemente nessa área de saneamento, em apoio aos municípios, que são os responsáveis diretos pelos serviços.

A universalização, é preciso ressaltar, requer continuidade, planejamento de médio e longo prazos e o fortalecimento da capacidade técnica das prefeituras. É preciso, ainda, a ampliação de parcerias com o setor privado, com foco em soluções sustentáveis e adequadas às características regionais; investir em novas tecnologias; e integrar saneamento com políticas de saúde e preservação ambiental.

Cláudio Humberto

Com André Brito e Tiago Vasconcelos



“[Celso] Amorim nos colocou num limbo diplomático muito ruim”

Senador Carlos Viana (Pode-MG) sobre aspone de Lula que manda na política externa

Lula se ausenta, após criar a confusão, mas Alckmin se envolve contra tarifaço

Deixa intrigados políticos e empresários a ausência de Lula (PT) nas iniciativas para tentar contornar a crise que ele criou com declarações insultando o presidente Donald Trump e valores dos EUA como a própria moeda americana, que resultaram no tarifaço de 50% sobre produtos brasileiros. Lula não integra o “comitê de crise”, não participou de reuniões com os setores mais afetados pelas tarifas e nem mesmo assinou a carta enviada aos americanos clamando por negociação.

- Pedindo arrego**
Com a vacância inesperada, o vice Geraldo Alckmin assumiu o encargo até de assinar carta pedindo arrego, em nome do governo brasileiro.
- Gigante agonizante**
A Raízen é a segunda maior distribuidora de combustível, com 15,71% do mercado. Perde só para a Vibra (BR Distribuidora) com 23,78%.
- Chinelada na bochecha**
Outra canetada monocrática de ministro do STF dá alegrias a Lula: anulou decisão majoritária do Legislativo que barrou o aumento do IOF, tido como inconstitucional. O Congresso já reflete a própria existência.
- Sem surpresas**
Chamou atenção em Brasília a fala de Fernando Haddad (Fazenda) sugerindo “harmonia” com Alexandre de Moraes (STF) na crise do IOF. Taxxad fez questão de divulgar haver recebido ligação de Moraes.
- O povo paga**
O senador Rogério Marinho (PL-RN) aposta que “Lula quer o caos” para esconder o buraco fiscal que criou. O parlamentar diz ainda que o aumento do IOF é a fatura da incompetência.
- Comendo jabuticaba**
O deputado licenciado Eduardo Bolsonaro (PL-SP) comparou resultado da disputa dos Estados Unidos com outros países e como a coisa desandou no Brasil: “Moraes dobra aposta e Lula come jabuticaba”.
- Ampliou**
Foi vitória do deputado Arthur Lira (PP-AL) a ampliação da redução parcial do Imposto de Renda para quem ganha até R\$7.350,00. A proposta original do governo era mais modesta, parava em R\$7 mil.
- Esse vale?**
O Ministério Público Federal homologou o acordo de leniência da Trafigura, que irá pagar R\$435 milhões para encerrar
- ação por subornar agentes da Petrobras, como revelou a Lava Jato, em 2017.
- Memória**
A delação de um executivo da multinacional Trafigura, em 2017, apontou pagamento de propina na Petrobras a Paulo Roberto Costa, ex-diretor de Abastecimento. O primeiro delator da Lava Jato já faleceu.
- Já passou**
Paulo Roberto Costa citou na sua delação, por exemplo, João Vaccari Neto, ex-tesoureiro do PT condenado a 15 anos na Lava Jato que, claro, teve a condenação anulada no ano passado pelo STF.
- Pensando bem...**
...de repente, “a questão Bolsonaro” é apenas detalhe na Praça dos Três Poderes.
- Poder sem Pudor**
O ‘Biu’ que virou ‘Zito’
O ex-presidente da Câmara dos Deputados dizia ser o único Severino em Pernambuco que não era tratado por “Biu” e sim “Zito”. Só não contou a história: em 1980, o então deputado estadual Severino Cavalcanti (Arena) não se conformou com a recusa do pároco de Ribeirão (PE), Vito Miracapillo, de rezar missa pelo 7 de Setembro, por considerar que o brasileiro ainda não havia conquistado “a efetiva independência”. Como a Lei dos Estrangeiros veda o ativismo político a não-brasileiros, Severino exigiu a expulsão do padre. Sua cruzada lhe rendeu o apelido “Zito”, uma referência ao padre Vito.
-

DECISÃO

Presidente veta aumento de deputados

O presidente Luiz Inácio Lula da Silva vetou o projeto de lei que aumenta o número de deputados federais de 513 para 531. O despacho foi publicado, ontem (17), no Diário Oficial da União.

Em mensagem ao Congresso, Lula justificou o veto por contrariedade ao interesse público e por inconstitucionalidade. Os ministros da Justiça e Segurança Pública, da Fazenda, do Planejamento e Orçamento e a Advocacia-Geral da União manifestaram-se contrários à medida, citando diversos dispositivos legais, como a Lei de Responsabilidade Fiscal.

A Corte julgou uma ação do governo do Pará que apontou omissão do Legislativo em atualizar o número de deputados de acordo com a mudança populacional, atualizada pelo censo demográfico a cada dez anos. O Pará argumentou que teria direito a mais quatro deputados desde 2010.

AGÊNCIA BRASIL



Despacho foi publicado ontem no Diário Oficial

Maioria do AM vota a favor do ‘PL da Devastação’

KAYO MAGALHÃES

Projeto passou com 267 votos a favor e 116 contrários

A Câmara dos Deputados aprovou, na quarta-feira (16), o projeto que cria a nova Lei Geral do Licenciamento Ambiental — apelidado por ambientalistas de “PL da Devastação”. A maioria da bancada do Amazonas votou a favor da proposta, que agora segue para sanção do presidente Luiz Inácio Lula da Silva (PT), que ainda pode vetar trechos do texto.

Após mais de duas décadas de tramitação no Congresso, o projeto passou com 267 votos a favor e 116 contrários.

Segundo defensores da proposta, como a Frente Parlamentar da Agropecuária (FPA), a nova lei tem como objetivo desburocratizar e acelerar obras consideradas estratégicas no país. Ambientalistas, por outro lado, alertam para riscos ao meio ambiente, à proteção de florestas e aos direitos de comunidades tradicionais.

A proposta também cria novos tipos de licença, como para empreendimentos estratégicos e de adesão por compromisso com procedimentos simplificados e prazos menores para análise. O texto será enviado à sanção presidencial.

O substitutivo aprovado pela Câmara dos Deputados incorpora 29 emendas do Senado ao Projeto de Lei



Ambientalistas, por outro lado, alertam para riscos ao meio ambiente

2159/21, com parecer favorável do relator, deputado Zé Vitor (PL-MG).

Ele afirmou que as emendas do Senado contribuem para estabelecer regras claras e objetivas para o licenciamento ambiental. “Após amplo debate com todos os setores interessados que buscaram um diálogo construtivo em prol de um texto equilibrado e que contribua com o desenvolvimento sustentável do País, o projeto se mostra apto”, disse.

O presidente da Câmara, Hugo Motta (Republicanos-PB), afirmou que o relator da proposta atendeu cerca de 70% das demandas do gover-

no. Segundo ele, houve negociação até o último momento e buscou-se construir uma convergência de um projeto bom para o País. “A primeira a ser visitada pelo deputado Zé Vitor foi a ministra [do Meio Ambiente] Marina Silva”, disse Motta.

A votação dividiu opiniões. Os deputados a favor do projeto argumentaram que ele favorece o desenvolvimento do país. Quem votou contra reclamou que ele pode causar novas tragédias ambientais.

Licença Ambiental Especial Uma das emendas aprovadas cria um novo tipo de licenciamento ambiental, cha-

mado de Licença Ambiental Especial (LAE), que poderá ser concedida mesmo se o empreendimento for efetiva ou potencialmente causador de significativa degradação do meio ambiente.

Esse tipo de licença poderá ser usada para atividades ou empreendimentos considerados estratégicos pelo Conselho de Governo, órgão de assessoramento do presidente da República quanto à política ambiental.

A definição das prioridades será bianual, e uma equipe técnica deverá se dedicar permanentemente à função.

Com prazo de 12 meses para conclusão da análise e

decisão sobre o pedido de licença, a LAE terá prazo de validade de 5 a 10 anos, e a autoridade licenciadora dará prioridade à análise dos pedidos de LAE em detrimento de outras licenças.

Segundo o texto, a análise da LAE deverá ocorrer em uma única fase, e a autoridade licenciadora poderá solicitar informações adicionais uma única vez.

Outros órgãos que precisem emitir licenças deverão dar prioridade à emissão de anuências, licenças, autorizações, certidões, outorgas e demais documentos necessários em qualquer esfera administrativa.

ELEIÇÕES

Lula lidera todos os cenários para 2026

FABIO SCREMIN/APPA

A um ano e três meses das eleições de 2026, o presidente Luiz Inácio Lula da Silva (PT) é o candidato mais mencionado para um novo mandato à frente da Presidência da República. Nos quatro cenários da nova pesquisa Genial/Quaest divulgada nesta quinta-feira, 17, o petista lidera em relação aos segundos colocados.

A menor diferença de seis pontos percentuais, quando Lula aparece à frente do ex-presidente Jair Bolsonaro (PL), por 32% ante 26% das intenções de voto. Entretanto, o ex-chefe do Executivo está inelegível por decisão do Tribunal Superior Eleitoral (TSE) até 2030 — portanto, mesmo que registre sua candidatura, não poderá concorrer.

O ex-presidenciável e ex-ministro Ciro Gomes (PDT) aparece na sequência, com 8% das menções nesse cenário. O governador do Paraná, Ratinho Júnior (PSD), tem 6%, enquanto o de Goiás, Ronaldo Caiado (União),

3%, e o de Minas Gerais, Romeu Zema (Novo), 2% das intenções. Os indecisos são 9% e os que dizem não votar ou anular o voto são 14%.

Nos outros três cenários testados pela pesquisa, a diferença do presidente para os demais colocados é maior. Concorrendo contra a ex-primeira-dama Michelle Bolsonaro (PL), Lula tem 30% das intenções de voto, ante 19% na mulher do ex-presidente e líder do PL Mulher. Ciro aparece com 10%, seguido de Ratinho, com 7%, de Caiado, com 5%, e de Zema, com 4%. São 9% os indecisos e 16% afirmaram votar em branco ou nulo.

Lula já afirmou em diversas ocasiões que deve se candidatar à reeleição. Como mostrou o Estadão, slogan do governo vai mudar, em estratégia nacionalista usada para aumentar a popularidade do presidente mirando 2026.

Do outro lado, Bolsonaro, impedido de concorrer a cargos eletivos, continua

se colocando como possível candidato e nega indicação de um sucessor, como forma de se manter relevante no jogo.

O ex-presidente é réu por tentativa de golpe de Estado no Supremo Tribunal Federal (STF) e pode ser condenado a 43 anos de prisão, conforme as alegações finais da Procuradoria-Geral da República.

Na lista em que o governador de São Paulo, Tarcísio de Freitas (Republicanos), é o principal nome da direita substituindo Bolsonaro, Lula tem 32% das menções dos eleitores, enquanto o governador tem menos da metade, com 15%. Nesse cenário, Ciro registra 12%, Caiado, 5%, e Zema, 4%. O governador do Paraná não foi testado. Há 11% de indecisos e 21% de brancos e nulos.

Os mesmos 15% são registrados por Eduardo Bolsonaro (PL-SP) em um cenário em que o deputado federal licenciado é quem fica com o capital

político do pai e concorre como principal candidato bolsonarista. Nessa configuração, Lula passa de 32% para 31%. Ciro Gomes fica com 11% das menções, Ratinho Júnior com 7%, Caiado com 5%, mesmo índice de Zema. Indecisos são 10% e nulos e brancos, 16%.

A pesquisa Genial/Quaest realizou 2.004 entrevistas entre os dias 10 a 14 de julho com brasileiros de 16 anos ou mais. A margem de erro é de dois pontos percentuais para mais ou para menos, e o nível de confiança é de 95%.

Cenário

Cenários de segundo turno De acordo com a pesquisa, Lula venceria todos os cenários de segundo turno, com exceção de uma disputa contra Tarcísio de Freitas. Entre o presidente e o governador, há empate técnico no limite da margem de erro.

O presidente registra 41% das intenções de voto e o governador, 37%. Votos



Lula aparece à frente do ex-presidente Jair Bolsonaro (PL)

brancos e nulos são 15%, enquanto 7% estão indecisos. Embora haja vantagem numérica de Lula, o cenário é de empate técnico no limite da margem de erro, de dois pontos percentuais.

Contra Jair Bolsonaro (PL), que está inelegível, o petista tem 43% e o ex-presidente, 37%. Indecisos são 4%, e 16% votariam

branco ou nulo. Contra Michelle Bolsonaro (PL), Lula tem 43%, enquanto a ex-primeira-dama, 36%. Indecisos são 4% e brancos e nulos, 14%. Na disputa contra o deputado federal licenciado Eduardo Bolsonaro (PL-SP), Lula ganharia de 43% a 33%. Votos brancos e nulos somam 19%, enquanto 5% estão indecisos.

MPF aponta que delegada chefiava unidade de casa

Servidora se ausentou de forma não autorizada por, pelo menos, 28 dias ao longo de um ano

Maiara Ribeiro

O Ministério Público Federal (MPF) instaurou um procedimento administrativo para acompanhar uma investigação contra a delegada-chefe da Polícia Federal em Tabatinga (AM), Mireile Silva e Silva, por exercer trabalho remoto sem autorização da Corregedoria e de forma irregular.

De acordo com a Portaria nº 22, publicada no Diário Oficial da União nesta quinta-feira (17) e assinada pelo procurador da República Guilherme Diego Leal, a delegada se ausentou da cidade de forma não autorizada por, pelo menos, 28 dias ao longo de um ano, mesmo exercendo função de chefia e recebendo os valores correspondentes. Ela própria confessou a prática após a fase de apuração preliminar.



Conduta ultrapassa o simples caso de ausência física

“A apuração preliminar revelou a existência de diversos períodos em que a servidora se ausentou da cidade de lotação (Tabatinga/AM) e que, após robusta instrução probatória, a servidora confessou ter realizado, de forma irregular, sem amparo

legal, trabalho remoto, durante, pelo menos 28 dias, no período de 1 ano, com o recebimento de função de chefia”, diz o documento.

Para o MPF, a conduta ultrapassa o simples caso de ausência física e compromete a governança mínima da

delegacia da PF na região, que já é alvo de outras investigações por falhas administrativas e problemas na gestão. O texto ainda aponta falha de fiscalização por parte da Superintendência Regional.

“Se trata de irregularidade

de que transcende a mera ausência física e alcança a governança mínima exigida para o funcionamento institucional de uma delegacia da Polícia Federal em região sensível da Amazônia. Não havia nenhum controle ou gerência por parte da Su-

perintendência Regional da situação ocorrida no âmbito da descentralizada”, destaca o procurador.

O procedimento terá duração de até um ano e será vinculado à 7ª Câmara de Coordenação e Revisão do MPF. O objetivo é garantir o controle externo da atividade policial, conforme prevê a Constituição Federal, sobretudo em uma área considerada estratégica da Amazônia.

Ainda segundo a portaria, não há, até o momento, indícios de dolo ou má-fé por parte da delegada, mas as irregularidades administrativas precisam ser apuradas.

“O procedimento administrativo é a categoria procedimental adequada para acompanhar o cumprimento das cláusulas de termo de ajustamento de conduta celebrado, acompanhar e fiscalizar, de forma continuada, políticas públicas ou instituições, apurar fato que enseje a tutela de interesses individuais indisponíveis e embasar outras atividades que não estejam sujeitas a inquérito civil”, reforça o MPF.



Farid Mendonça Júnior

Advogado, economista, administrador e Assessor Parlamentar no Senado Federal

Os efeitos do Tarifaço de Trump no Brasil: vamos aos números!

As relações comerciais entre Brasil e Estados Unidos historicamente se caracterizam por um elevado grau de complementaridade, relevância estratégica e intensidade econômica bilateral. Os EUA são o terceiro maior parceiro comercial do Brasil (já foram o primeiro) e destino de aproximadamente 12% das exportações brasileiras e origem de 16% das nossas importações. Em 2024, essas exportações somaram US\$ 40,3 bilhões, sendo que mais de 70% partiram da região Sudeste. No intervalo de 2015 a 2024, os Estados Unidos registraram superávit expressivo nas trocas com o Brasil, totalizando US\$ 43 bilhões em bens e US\$ 165 bilhões em serviços, evidenciando a assimetria estrutural nas relações bilaterais.

Em 2024, os seis estados brasileiros com maior volume de exportações para os Estados Unidos foram, pela ordem: São Paulo, com US\$ 13,5 bilhões (33,6% do total); Rio de Janeiro, com US\$ 7,2 bilhões (17,9%); Minas Gerais, com US\$ 4,6 bilhões (11,4%); Espírito Santo, com US\$ 3,1 bilhões (7,6%); Rio Grande do Sul, com US\$ 1,8 bilhão (4,5%); e Santa Catarina, com US\$ 1,7 bilhão (4,3%).

No dia 09 de julho de 2025, o presidente Donald Trump anunciou uma tarifa de 50% sobre todos os produtos importados do Brasil. A medida, justificada sob a Seção 301 da legislação comercial americana, alegadamente responde a supostas práticas comerciais desleais. No entanto, analistas e entidades industriais apontam motivações geopolíticas e eleitorais, numa estratégia que se descola da racionalidade econômica. Mas vamos focar aqui nos impactos econômicos e comerciais.

Os efeitos dessa medida para o Brasil são significativos. Segundo a Confederação Nacional da Indústria (CNI), o tarifação pode reduzir em 0,16% o PIB nacional, provocar uma queda de R\$ 52 bilhões nas exportações e extin-

guir 110 mil empregos. Setores como o de aeronaves, carnes e siderurgia estão entre os mais prejudicados.

O impacto varia entre os estados. São Paulo é o maior exportador para os EUA (US\$ 13,5 bilhões), respondendo por um terço das exportações brasileiras ao país norte-americano. O estado deve sofrer perdas na aviação (Embraer), no suco de frutas e em equipamentos de engenharia. O Rio de Janeiro, que exporta principalmente petróleo bruto e aço, também será afetado.

Minas Gerais, com forte exportação de café e aço, projeta um impacto severo, conforme alertou a Fiemg. Já o Espírito Santo pode perder vendas de produtos siderúrgicos, celulose e cimento. No Sul, o Rio Grande do Sul e Santa Catarina sofrerão com a taxa de carnes e calçados, setores em que os EUA são compradores relevantes.

O estado mais vulnerável proporcionalmente é o Ceará, que destina 44,9% de suas exportações aos EUA. Outros estados com alta dependência incluem Espírito Santo (28,6%), Paraíba (21,6%) e São Paulo (19%). Isso mostra como o impacto da medida é desigual regionalmente, com forte potencial de retração econômica e perda de empregos.

Os produtos mais atingidos incluem café (US\$ 2 bilhões em exportações em 2024), carnes bovínas (US\$ 1,4 bilhão em exportações em 2024), calçados (foram US\$ 111,8 milhões exportados no primeiro semestre de 2025), suco de laranja e aeronaves. A Embraer, por exemplo, tem 60% de suas vendas de jatos executivos para os EUA. Já o setor de suco de laranja poderá ficar inviável, dada a elevação tributária de 533%, segundo a CitrusBR.

A tarifa de 50% impacta também a indústria brasileira de aço e alumínio, que já sofria com sobretaxas anteriores. Usiminas, Gerdau e CSN são empresas

diretamente afetadas, enfrentando riscos de inviabilidade de exportação caso as tarifas se tornem cumulativas.

Em relação ao Estado do Amazonas, as exportações para os Estados Unidos não possuem tanta relevância significativa no conjunto do comércio exterior do estado, representando apenas 10,3% do total das exportações em 2024 (US\$ 99,8 milhões) e recuando para 8,7% até junho de 2025. Esse percentual demonstra que o intercâmbio comercial com os EUA não é determinante para a dinâmica econômica estadual. Por essa razão, o tarifação imposto pelo governo americano tende a ter impacto direto limitado sobre o Amazonas, especialmente sobre a Zona Franca de Manaus, cuja produção é majoritariamente voltada ao consumo interno brasileiro.

Vale ressaltar que os Estados Unidos também pagarão um preço alto. Segundo a CNI, o impacto no PIB americano pode chegar a -0,37%, mais que o dobro do impacto sobre o Brasil, considerando a imposição de tarifas dos EUA ao Brasil, à China e a outros 14 países. O comércio global pode encolher 2,1%, afetando a economia internacional como um todo. O consumidor americano sentirá a alta nos preços de carne, café e suco de laranja. Os EUA importam cerca de 30% de seu café e mais da metade do suco de laranja do Brasil. Com tarifas de 50%, esses produtos terão forte elevação de preços, pressionando a inflação nos Estados Unidos.

Além disso, empresas americanas também serão prejudicadas. A Boeing e a Airbus não têm capacidade de substituir a Embraer no curto prazo, afetando companhias aéreas americanas regionais. No caso da carne, os EUA dependem de países como o Brasil, sobretudo com a redução do rebanho bovino americano, o menor desde a década de 1950.

TCE

Prefeitos do Amazonas ignoram prestação de contas

O Tribunal de Contas do Amazonas (TCE-AM) emitiu alerta fiscal para onze municípios devido à ausência do envio e publicação dos dados fiscais obrigatórios do Relatório Resumido de Execução Orçamentária (RREO) referentes ao 1º bimestre de 2025.

“A medida reforça a necessidade de que os municípios cumpram suas obrigações legais de transparência e prestação de contas, fortalecendo assim a atuação do Tribunal no exercício do controle de recursos”, afirmou o auditor de controle externo do TCE-AM, Paulo Ferreira.

Nalista, documentada pela Diretoria de Controle Externo de Arrecadação do TCE-AM (DICREA), estão Alvarães, Boca do Acre, Boa Vista do Ramos, Coari, Eirunepé, Fonte Boa, Ipixuna, Itapirana-

ga, Maués, São Sebastião do Uatumã e Uruará.

Todos esses municípios deixaram de cumprir os prazos legais, que deveriam ter sido cumpridos até 30 dias após o encerramento do primeiro bimestre e, o envio à Corte até 45 dias, conforme a resolução TCE/AM nº 24, de 11 de setembro de 2013.

Entre os dados em falta estão arrecadação, ampliação mínima em saúde e educação, gastos com magistério, despesas correntes e metas fiscais.

Penalidades

O TCE-AM orienta que os gestores regularizem suas pendências o quanto antes, a fim de evitar sanções previstas na Lei de Responsabilidade Fiscal e Lei Orgânica do TCE-AM (Lei 2.423/1996). Isso significa que os ges-

tores poderão ser multados em até R\$ 68,2 mil; ter suspensa a emissão da Certidão de Regularidade Fiscal (necessária para realização de empréstimos) e, em caso de persistência da inadimplência, o TCE-AM poderá julgar suas contas como irregulares e até bloqueá-las.

“Os alertas são como um lembrete, em que o trabalho realizado pela Corte tem efeito preventivo, para que os municípios não sofram as sanções previstas na legislação vigente”, explicou o diretor de Controle Externo de Arrecadação do TCE-AM, Otacílio Leite.

O alerta está previsto no artigo 59, §1º, da Lei de Responsabilidade Fiscal (LRF), que determina medidas preventivas quando há descumprimento de normas fiscais.



Medida reforça a necessidade de que os municípios cumpram suas obrigações

Manaus é a única capital com alta na cesta básica

No acumulado dos últimos seis meses, a cidade apresentou a maior queda

 Em Tempo

Manaus foi a única capital a registrar alta no preço da cesta básica em junho, com variação de 0,86%. O preço passou de R\$ 755,28 para R\$ 761,81 no mês. No entanto, no acumulado dos últimos seis meses, a capital amazonense apresentou a maior queda entre todas as cidades analisadas: uma redução de 6,46% em relação aos R\$ 814,39 registrados em janeiro de 2025. Trata-se do maior alívio no orçamento das famílias nesse período.

No que diz respeito à cesta de consumo ampliada, que reúne os 18 itens da cesta básica somados aos produtos de higiene e limpeza, Manaus e Salvador foram as únicas capitais a apresentarem variação positiva nos preços em junho. Em Manaus, a alta foi de 1,55%, com o preço médio passando de R\$ 1.596,07 para R\$ 1.620,77. Em Salvador,



Preço passou de R\$ 755,28 para R\$ 761,81 no mês

o aumento foi mais discreto, de 0,53%, com o valor subindo de R\$ 1.919,33 para R\$ 1.929,57.

Ranking

A capital fluminense segue liderando o ranking nacional com o maior custo da cesta básica entre as capitais pesquisadas. Em junho, porém, o preço recuou 1,75%, passando de R\$ 986,70 para R\$ 969,40, o menor preço médio registrado no ano. No acumulado dos últimos seis meses, a redução foi de 5,05%, indicando que o preço atual está abaixo do patamar observado em janeiro de 2025, quando a cesta custava R\$ 1.020,92.

Em São Paulo, o preço médio da cesta básica registrou queda pelo segundo mês consecutivo, com recuos de 1,55% em maio e 1,04% em junho. No acumulado semestral, a redução total chega a 4,58%, demonstrando uma tendência consistente de queda nos custos na capital paulista.

Curitiba registrou a queda mais acentuada em junho, com recuo de 3,45%. O preço médio da cesta caiu de R\$ 794,55 para R\$ 767,14, a maior retração mensal entre as capitais analisadas. No acumulado do semestre, a variação foi mais modesta, com redução de 0,58%.

Belo Horizonte registrou a segunda maior queda mensal, de 2,24%, reduzindo o preço da cesta de R\$ 706,55 para R\$ 690,74. No acumulado dos últimos seis meses, a capital mineira apresentou uma redução de 1,98%, em comparação aos R\$ 704,71 registrados em janeiro de 2025.

Salvador, Fortaleza e Brasília tiveram comportamento semelhante em junho: todas registraram queda no preço da cesta básica no mês. No entanto, essas três capitais são as únicas, entre as cidades analisadas, que apresentaram alta no acumulado dos últimos seis meses. Na capital baiana, houve redução de 0,73%, com o preço da cesta passando de R\$ 860,15 para R\$ 853,90. Apesar do recuo mensal, Salvador lidera o ranking de inflação acumulada no semestre, com alta de 5,55% em relação aos R\$ 809,00 registrados em janeiro de 2025.

Brasília seguiu a mesma tendência. A cesta básica no Distrito Federal recuou 0,76% em junho, passando de R\$ 839,33 para R\$ 832,94. Ainda assim, no acumulado dos últimos seis meses, registrou inflação de 1,09% em relação a janeiro, integrando, ao lado de Salvador e Fortaleza, o grupo das únicas capitais com variação positiva no semestre.

COMÉRCIO

Varejo do Amazonas registra queda 7%, diz pesquisa

A 30ª edição do Índice do Varejo Stone (IVS) apontou retração de 7% nas vendas do Amazonas em junho, na comparação anual. O estado representou a segunda maior queda do país. O estudo, que acompanha mensalmente as movimentações do setor varejista, é uma iniciativa da Stone, principal parceira do empreendedor brasileiro.

No recorte regional, apenas quatro estados apresentaram crescimento no comparativo anual: Amapá (4,5%), Tocantins (3,8%), Roraima (3,7%) e Pernambuco (0,4%). Todos os demais registraram retração, com destaque para

o Rio Grande do Sul, que teve a maior queda, de 14%, Mato Grosso do Sul (6,5%), Rio Grande do Norte (6,1%), Alagoas e Maranhão (4,8%), Distrito Federal (4,9%), Paraná (4,7%), Santa Catarina (4,6%), Rio de Janeiro (4,1%), Ceará (3,6%), Mato Grosso e Piauí (2,3%), São Paulo (2,2%), Bahia (1,9%), Minas Gerais (1,7%), Espírito Santo (1,6%), Goiás (1,4%), Pará (1,1%), Rondônia (1%), Acre (0,8%), Sergipe (0,5%) e Paraíba (0,4%).

Os oito segmentos analisados registraram queda em junho, reforçando o cenário de retração da atividade do varejo no mês. Os resultados

negativos foram liderados pelo setor de Móveis e Eletrodomésticos, com recuo de 6,4%, seguido por Material de Construção (6,3%), Outros Artigos de Uso Pessoal e Doméstico (4,3%), Hipermercados, Supermercados, Produtos Alimentícios, Bebidas e Fumo (3,7%), Artigos Farmacêuticos (2,8%), Tecidos, Vestuário e Calçados (2,3%), Combustíveis e Lubrificantes (1,7%) e Livros, Jornais, Revistas e Papelaria (0,3%).

No comparativo anual, o setor de Livros, Jornais, Revistas e Papelaria liderou o crescimento entre os segmentos analisados, com alta de 1,5%.



Apenas quatro estados apresentaram crescimento no comparativo anual

REFORÇO

Suframa integra indústria, comércio e agropecuária

ISAAC JÚNIOR



Todo o processo é feito numa área de 400 hectares

Em mais uma iniciativa cuja finalidade é promover o desenvolvimento sustentável da região e, principalmente, reforçar a integração do setor dentro do tripé "Indústria, Comércio e Agropecuária", a Superintendência da Zona Franca de Manaus (Suframa) visitou ontem (17), o projeto São Pedro Citrus, que é executado na Fazenda FH de Oliveira Peixoto, em Rio Preto da Eva (a 70 quilômetros de Manaus). O empreendimento produz e fornece laranjas diretamente do Distrito Agropecuário da Suframa (DAS) para consumo no Polo Industrial de Manaus (PIM), sem a interferência de atravessador e a preços bem mais atrativos.

A negociação foi fechada com uma empresa que já fornece alimentação para aproximadamente 75% do Distrito

Industrial, mas a comercialização também alcança outros mercados consumidores de Manaus, Rio Preto da Eva, Manacapuru e até de estados como Roraima.

Todo o processo é feito numa área de 400 hectares, com 200 mil pés e a estimativa de 6 milhões de produção do fruto por ano.

Integração

O planejamento progressivo que culminou na entrega direta ao consumidor final e que corresponde desde a plantação até a colheita - realizadas precisamente no quilômetro 68, da BR-174, de propriedade do empresário Francisco Helder -, já está com o destino definido e é destacado pelo superintendente Bosco Saraiva como de suma importância para a integração

tão buscada pela Suframa nos últimos dois anos.

"Temos aqui um projeto de citricultura em plena execução, com resultados bem positivos e, principalmente, gerando oportunidade e renda para nossa gente. A chegada do produto ao consumidor final sem a presença de intermediários, não somente vai barateá-lo, como também irá valorizá-lo diante de um cenário que vislumbra novos investimentos, tanto no PIM quanto no DAS. Estamos muito contentes com o que estamos vendo aqui. É a integração do agro com a indústria e o próprio comércio", comentou Bosco Saraiva, que foi recebido pelo CEO do empreendimento, Waldelino Cavalcante, e pelo diretor comercial, Luiz Mário Peixoto.

Shopee é alvo de inquérito por vender mercúrio ilegal

Venda do metal em formato de cápsulas pode estar ligada ao garimpo ilegal na Amazônia

Maiaara Ribeiro

O Ministério Público Federal (MPF) instaurou um Inquérito Civil para investigar a atuação da plataforma Shopee, representada pela empresa SHPS Tecnologia e Serviços Ltda, por permitir a comercialização ilegal de mercúrio líquido em seu marketplace. O produto vendido no formato de “cápsulas de azougue”, supostamente destinadas a rituais religiosos, pode estar sendo desviado para atividades ilegais de garimpo, especialmente na Região Norte do Brasil.

A portaria foi publicada no Diário Eletrônico do MPF em 16 de julho de 2025 e é assinada pelo procurador da República André Luiz Porreca Ferreira Cunha.

Segundo o documento, o marketplace pode estar sendo



MPF apura se plataforma facilitou venda de mercúrio usado no garimpo ilegal na Região Norte

usado para importar e distribuir mercúrio líquido em território brasileiro, sem qualquer tipo de autorização dos órgãos reguladores, como Ibama e Anvisa. Os anúncios foram localizados na plataforma Shopee com descrições em português e opções de envio para qualquer parte do país.

“Considerando que os usuários podem valer-se da plataforma para importar mercúrio líquido e recebê-lo no Brasil, a despeito da inexistência de qualquer autorização dos órgãos competentes”, justificou

o procurador.

O mercúrio, altamente tóxico, é usado em atividades de mineração de ouro por meio do processo de amalgamação, sendo um dos principais poluentes de rios amazônicos. A substância está diretamente associada à degradação ambiental e a doenças graves, especialmente em comunidades ribeirinhas e indígenas expostas ao metal pesado.

“Considerando que o garimpo é responsável pelo lançamento de grandes quantidades de mercúrio nos

principais rios e na atmosfera do ecossistema amazônico, provocando danos ao meio ambiente e à saúde humana”, afirma a portaria.

Apesar de a Convenção de Minamata, ratificada pelo Brasil, prever exceções para uso religioso, o MPF destaca que não existe nenhuma autorização legal vigente no país para esse tipo de comercialização. O próprio Ibama confirmou, em ofício, que o uso ritualístico do metal líquido não está regulamentado.

“Considerando que, no Brasil,

especificamente, não há autorização vigente para aquisição de mercúrio metálico, cuja finalidade seja o uso em atividades religiosas ou ritualísticas”, acrescenta o texto.

Ainda de acordo com o MPF, a Shopee violou não apenas normas ambientais e de saúde pública, mas também seus próprios termos de uso, que proíbem a venda de produtos ilícitos ou perigosos.

“Considerando que os termos de uso da plataforma shopee.com.br vedam ‘fazer upload, postar, transmitir ou de alguma

outra forma disponibilizar qualquer conteúdo que seja ilegal, prejudicial, ameaçador, abusivo [...] ou de alguma outra forma censurável”, diz parte do texto.

A atuação do MPF se apoia também em princípios internacionais de direitos humanos e responsabilidade corporativa, como os Princípios Orientadores sobre Empresas e Direitos Humanos da ONU.

“A responsabilidade de respeitar os direitos humanos exige que as empresas evitem que suas próprias atividades gerem impactos negativos, bem como enfrentem essas consequências quando vierem a ocorrer”, destaca o procurador, citando o Princípio nº 13 da ONU.

A investigação também aponta que a Shopee pode ser responsabilizada civilmente, mesmo sem ter atuado diretamente na venda, por omissão no controle do conteúdo de sua plataforma, com base em normas como o Código de Defesa do Consumidor, o Marco Civil da Internet e o Código Civil Brasileiro.

A reportagem do EM TEMPO entrou em contato com a Shopee, mas, até o fechamento desta edição, não obteve resposta.

MANAUSCULT

Visita técnica no mirante para ação cultural

A Prefeitura de Manaus, por meio da Fundação Municipal de Cultura, Turismo e Eventos (ManausCult), realizou, na manhã de ontem (17), uma visita técnica ao mirante Lúcia Almeida, localizado no centro histórico da capital. A ação contou com a participação da equipe do Serviço Social do Comércio (Sesc), com o objetivo de avaliar a viabilidade do espaço para receber uma edição do projeto “Amazonas das Artes”.

O projeto, de caráter bienal, é promovido pelos regionais do Sesc de todo o Brasil e contará com atividades nas lin-

guagens de Dança, Literatura, Teatro, Música e Circo. A iniciativa reúne 10 regionais e terá ações realizadas em duas etapas: uma na primeira semana de agosto e outra na primeira semana de setembro.

“Essa parceria com o Sesc é fundamental para fortalecer a política pública de cultura e ampliar o alcance das ações artísticas em espaços simbólicos da cidade, como o mirante Lúcia Almeida”, destacou o diretor-presidente da ManausCult, Jender Lobato.

A previsão é que, no dia 8 de agosto, o mirante Lúcia Almeida seja palco

das apresentações artísticas em Manaus. A escolha do local se deve a sua importância cultural e simbólica, além da localização privilegiada na orla do centro da cidade.

A visita técnica teve como foco analisar a estrutura e os aspectos logísticos do espaço, garantindo que ele atenda as necessidades do evento. A parceria entre a Prefeitura de Manaus e o Sesc reforça o compromisso com o fomento à cultura e com o fortalecimento da cena artística local, promovendo o acesso democrático às artes e o intercâmbio cultural entre diferentes regiões do país.



DIVULGAÇÃO

ManausCult e Sesc avaliam mirante para evento nacional de artes

FUNDO MANAUS SOLIDÁRIA

Apoio às famílias afetadas pela cheia no rio Amazonas

A operação “Cheia 2025” seguiu em nova etapa ontem (17), com a Prefeitura de Manaus, por meio do Fundo Manaus Solidária (FMS) e da Semasc, atendendo 400 famílias ribeirinhas do rio Amazonas. Desde segunda-feira (13), as comunidades vêm recebendo cestas básicas, além de kits de higiene e limpeza.

A presidente do FMS, Viviane Lira, acompanhou a operação e destacou que a iniciativa faz parte do plano emergencial da prefeitura para minimizar os efeitos da cheia e garantir assistência direta às comunidades mais afetadas.

“A cheia deixa marcas e quem mais sofre são as comunidades ribeirinhas, onde perdem suas plantações, pois é dali que vem o sustento deles. Nós iniciamos na segunda-feira essa operação, e já atendemos mais de 400 famílias. Hoje, nós fechamos com 19 comunidades atendidas pela Prefeitura de Manaus, encerramos as comunidades ribeirinhas do rio Amazonas e amanhã nós estaremos indo para o rio Negro”, afirmou Viviane.

No total, cerca de 200 famílias foram alcançadas nas comunidades de São Pedro, São Francisco Tabocal, Assentamento Nazaré, São Raimundo, União e Progresso e Jatuarana.

Ação das entregas às fa-

mílias afetadas pela cheia contou com o apoio e participação do conselheiro tutelar rural das áreas ribeirinhas, Manoel Júnior. “Hoje, agente consegue ver a felicidade estampada no rosto de cada um, que recebeu uma cesta básica, um kit de limpeza e um kit de higiene da Prefeitura de Manaus. Isso para nós é muito gratificante, uma vez que acompanhamos todas essas famílias, e fazer com que tenha alimentação na sua mesa, para alimentar seus filhos, é sempre muito gratificante”, destacou Manoel.

A aposentada Maria Estela Pereira, de 65 anos, comemorou a quantidade de itens dentro da cesta básica. “Eu estava precisando, sou muito grata pela ação da prefeitura e serão dois meses sem comprar rancho”, relatou Maria.

Alcineide de Souza, de 52 anos, agradeceu pela ação que veio em boa hora diante da situação crítica da cheia dos rios.

“A gente se sente feliz de poder receber vocês aqui. É uma coisa que não esperávamos, mas Deus é maravilhoso, Ele faz tudo na hora certa. Estou feliz de tê-los aqui com a gente, recebendo-os na nossa casa. O rancho é tão grande que vou dividir com a minha filha que precisa também. Agradeço a Deus em primeiro lugar, e, em segundo lugar, à equipe do prefeito David Almeida, eu espero um dia poder agradecer ele pessoalmente”, disse Neide.

As equipes seguem mobilizadas para atender as famílias afetadas, reforçando o compromisso da Prefeitura de Manaus em proteger e cuidar da população.



DIVULGAÇÃO

Prefeitura de Manaus reforça apoio às famílias afetadas pela cheia

Péricles confirmado no ‘Sou Manaus’

Sambista se apresenta no palco Malcher no dia 7 de setembro

O cantor Péricles é mais uma atração confirmada no “#SouManaus Passo a Paço 2025”. O anúncio foi feito pelo prefeito de Manaus, David Almeida, em um vídeo publicado no Instagram ontem (17). O sambista se apresentará no dia 7 de setembro (domingo), no palco Malcher.

“É com grande honra que confirmamos a presença de Péricles no palco Malcher do Sou Manaus, no domingo (7).

O samba e o pagode são a trilha sonora da nossa gente, ritmos que celebram a alegria, a superação e a alma brasileira. E Péricles, com sua voz potente e emocionante, é um verdadeiro marco nesse cenário, um artista que traduz em canções a força e a beleza desses gêneros.

Este ano, o Sou Manaus se consolida como o festival que celebra a pluralidade da nossa cultura, reunindo os maiores talentos que representam a diversidade musical do nosso país. Com a presença de artistas como Péricles, que é um ícone e que atravessa gerações e emociona a todos com sua interpretação única, é um presente para a nossa cidade.

Não deixe essa oportunidade passar, venha com sua família e amigos celebrar com a gente a nossa diversidade cultural com muito samba e



Festival Sou Manaus Passo a Paço 2025, maior evento de artes integradas do Norte do Brasil

alegria”, disse o prefeito.

O “#SouManaus Passo a Paço 2025” acontece nos dias 5, 6 e 7 de setembro, com entrada gratuita mediante troca solidária de alimentos não perecíveis.

Edição comemorativa

O Festival Sou Manaus Passo a Paço 2025, maior evento de artes integradas do Norte do Brasil, anunciou no último dia 9 uma lista com 19 atrações nacionais. O lan-

çamento oficial ocorreu no pier turístico Manaus 355, no mirante Lúcia Almeida, Centro de Manaus, e reuniu autoridades, artistas, produtores culturais e representantes da sociedade civil.

Entre os nomes confirmados estão Ivete Sangalo, Gustavo Lima, Ludmilla, Joelma, Bruno & Marrone, Paralamas do Sucesso, Xand Avião, Simone Mendes, Calcinha Preta, Fernandinho, Alessandro Campos, Xamã,

BK, Poesia Acústica, Dubdogz, MC Livinho e Pablo.

Nesta edição comemorativa de 10 anos, o festival contará com seis palcos principais: Mangueirão, Coreto, Alfândega, Malcher, Espaço Cultura Urbana e Espaço Moda. Cada espaço será ambientado com uma proposta artística específica, oferecendo ao público shows, apresentações de moda, arte urbana e manifestações da cultura popular.

ADAPTAÇÃO

Espetáculo ‘Aladin’ com entrada gratuita

DIVULGAÇÃO



Adaptação do clássico conto transporta o público para Agrabah

Produzido pela Nova Igreja Batista, estreia amanhã (19), o espetáculo cristão “Aladin”. A adaptação do clássico conto transporta o público para Agrabah, com todos os elementos marcantes da história – incluindo a lâmpada mágica, o tapete voador e personagens inesquecíveis – agora em uma versão que traz mensagens de fé e superação.

O espetáculo promete encantar o público com sua produção grandiosa, apresentando cenários que recriam o mundo oriental, coreografias vibrantes, acrobacias impressionantes e figurinos ricamente elaborados. Toda essa magia é trazida à vida por um dedicado elenco de mais de 5 mil voluntários, que dão alma

a essa adaptação especial do clássico.

A apresentação acontece na sede da Nova Igreja Batista, localizada na avenida Torquato Tapajós, Colônia Santo Antônio, e no NIB Tabernáculo, na avenida Japurá, Cachoeirinha. Durante a semana as sessões são às 20h, enquanto nos fins de semana há apresentações às 17h e 20h.

O espetáculo oferece uma experiência completa para toda a família, mantendo a essência do clássico que todos amam, mas agora com mensagens inspiradoras e valores cristãos. E o melhor: tanto a entrada quanto o estacionamento são totalmente gratuitos, garantindo diversão e cultura acessível a todos.

É TEMPO DE AMAR

Espetáculo retrata luta e dor de vidas LGBTQIA+

DIVULGAÇÃO



Peça homenageia figuras históricas da comunidade LGBTQIA+ no Amazonas

O espetáculo “É tempo de amar” estreia nos dias 22 e 24 de julho, com sessões às 19h e 20h30, no Teatro Geibes Medeiros, localizado na Avenida Eduardo Ribeiro, s/nº, Centro de Manaus. A entrada é gratuita, por ordem de chegada.

Dividido em três cenas e um epílogo, o espetáculo utiliza o formato de teatro documentário para resgatar a memória de três importantes figuras da comunidade LGBTQIA+ no Amazonas: Joelma Andraus, Manuella Otto e Chiquinho Ribeiro, vítimas de crimes de ódio.

A dramaturgia, direção e iluminação são assinadas por

Michel Guerrero. O elenco principal conta com Geraldo Langbeck, Israel Castro e Ney o Virgem, que interpretam respectivamente Joelma, Manuella e Chiquinho. A peça também traz participações especiais da drag queen Brenda Lamasck, dos atores Mário Jorgi e Gomes de Lima, além de Hylma Souza, mãe de Manuella Otto.

A pesquisa musical e sonoplastia ficam por conta de Sam Kelwen, em parceria com o diretor. O cineasta Juan Lopes assina as mídias da montagem.

A primeira cena, “Senhoras e senhores, Joelma Andraus”, recria a noite do concurso Miss

Amazonas Gay 2008, com apresentação de Joelma Andraus e Brenda Lamasck. A encenação resgata registros históricos da época e relembra a trajetória da artista, que brilhou ao lado de nomes como Rogéria, Isabelita dos Patins e Lola Batalhão, no Rio de Janeiro.

Joelma foi assassinada em 2012, aos 68 anos, durante uma festa em sua casa no bairro Santa Etelvina, em Manaus.

“Joelma Andraus foi uma artista de grande talento e personalidade [...]. É com grande prazer que hoje estou representando nos palcos da vida”, afirma Geraldo Langbeck, que interpreta a personagem.

MOVENDO O CÉU

Conferência cristã reúne jovens com foco na fé

DIVULGAÇÃO



Evento propõe uma espiritualidade que vai além dos discursos

A Conferência Forjados 2025 chega à sua segunda edição nos dias 15 e 16 de agosto, com programação voltada para adolescentes e foco no fortalecimento da vivência cristã entre jovens e suas comunidades.

Nos dias 15 e 16 de agosto, Manaus receberá a Conferência Forjados 2025 – “Movendo o Céu”, evento cristão focado em adolescentes e jovens, promovido pela Assembleia de Deus – Área 73, em parceria com a Rede de Adolescentes Forjados (RDA

Forjados). Em sua segunda edição, o evento tem como proposta unir fé, propósito e ação prática na vida de adolescentes, com foco no fortalecimento das comunidades e da espiritualidade juvenil.

Inspirado no texto bíblico de 2 Crônicas 7:14, o evento propõe uma espiritualidade que vai além dos discursos, buscando a concretização de valores em atitudes práticas. A programação inclui ministrações voltadas às questões da adolescência, momentos de oração, bandas

gospels locais, além de gincanas e dinâmicas coletivas, que incentivam a transformação pessoal, o crescimento espiritual e o engajamento social dos participantes.

Com ingressos a R\$ 15 no primeiro lote, disponíveis por meio de plataforma online, o evento também promove o fortalecimento dos laços entre os participantes, oferecendo pulseiras e camisetas temáticas que serão distribuídas no local.

O pastor Dr. Fanuel Santos, titular da igreja, destaca que o evento vai além da realização de um encontro. “Investir em uma geração cercada por distrações é um ato de fé e responsabilidade. Acreditamos que, com orientação, esses adolescentes podem ser os líderes que transformarão a sociedade, tornando-se futuros homens e mulheres de destaque. Para alcançarmos esse objetivo no céu, é essencial iniciar movimentos como este na terra”, afirma o pastor.

As pulseiras de acesso podem ser adquiridas no site: loja.infinitepay.io/boostcomunica. Mais informações estão disponíveis no Instagram oficial: @rda.forjados.

JEAs 2025 começa na Arena Amadeu Teixeira

Mais de 5,4 mil atletas de 42 municípios do Estado vão disputar 20 modalidades esportivas

Em Tempo

O Governo do Amazonas, por meio da Secretaria de Estado de Educação e Desporto Escolar, abriu oficialmente, ontem (17), a 46ª edição dos Jogos Escolares do Amazonas (JEAs). A cerimônia, realizada na Arena Poliesportiva Amadeu Teixeira, zona centro-oeste de Manaus, marcou o início da principal competição esportiva estudantil do estado.

Este ano, os jogos contam com a participação de 5,4 mil estudantes, representantes de 42 municípios do Amazonas. Até o próximo dia 27 de julho, os atletas irão disputar as melhores colocações em 20 modalidades esportivas, em um total de 23 praças esportivas distribuídas por Manaus. A cerimônia de abertura contou com o tradicional desfile das delegações, o



Começa a 46ª edição dos JEAs, maior evento esportivo do Amazonas

acendimento da Pira Olímpica e o Juramento do Atleta, proferido em uníssono por todos os participantes.

Com presença de escolas estaduais, municipais, federais e particulares, a competição é marcada pela pluralidade. Para a secretária executiva adjunta da Capital da Secretaria de Educação, Edilene Pinheiro, essa diversidade reforça o caráter pedagógico e transformador do JEAs.

“Enquanto Secretaria de Estado de Educação e Desporto

Escolar, nosso entendimento é que o esporte representa uma ferramenta que possibilita outras perspectivas de aprendizagem e desenvolvimento para os nossos estudantes. Por isso, nos preparamos para realizar tudo isso. É um evento grandioso”, ressaltou Edilene.

Apesar da solenidade de abertura, a manhã da quinta-feira também já marcou o início das primeiras competições no JEAs. Neste primeiro dia, as disputas já aconteceram

nas modalidades do futsal, futebol de campo e voleibol. Nesta sexta-feira (18/07), o JEAs segue com futsal, atletismo, voleibol, tênis de mesa, badminton, xadrez, handebol e basquete.

Realização coletiva

Do total de atletas, cerca de 1,7 mil são oriundos de municípios do interior do Amazonas, reafirmando o alcance estadual da competição. A competição é organizada pela Secretaria de Educação, mas

conta com o apoio de diversas instituições parceiras, como a Secretaria de Estado de Saúde do Amazonas (SES-AM), Secretaria de Estado do Desporto e Lazer (Sedel-AM), Corpo de Bombeiros Militar do Amazonas (CBMAM), Polícia Militar do Amazonas, Secretaria Municipal de Saúde (Semsu) e o Instituto Municipal de Mobilidade Urbana (IMMU).

Para o coordenador geral do JEAs, Joniferson Vieira, o trabalho em conjunto é o que permite a realização da maior competição estudantil do estado.

“Gostaria de agradecer ao governador Wilson Lima. Em todos os anos do governo dele, tivemos incentivo para realizar esse evento. Para muitos alunos do interior, essa é a primeira experiência fora do município. O JEAs tem uma capacidade de mobilização social muito grande. Esses alunos retornam para as suas casas diferentes de como chegaram”, destacou o coordenador.

Experiências que transformam

Muito além da competição, os Jogos Escolares do Amazonas representam uma oportunidade para que jovens estudantes

vivenciem experiências esportivas e pessoais que ultrapassam os limites das praças esportivas. É o caso da atleta Sarah Mesquita, de 16 anos, aluna da Escola Estadual Governador Melo e Póvoas, localizada na zona oeste de Manaus.

Sarah compete na modalidade de salto em altura, no atletismo, e descobriu o esporte em 2021. Desde 2022, ela participa dos JEAs, e foi a partir dessa vivência que passou a representar o Amazonas em diversas competições nacionais, como os Jogos Escolares Brasileiros (JEBs) e os Jogos da Juventude. Já esteve no Rio de Janeiro, Cuiabá, Recife, João Pessoa, Brasília e Fortaleza, conquistas viabilizadas pela trajetória que começou justamente nos Jogos Escolares do Amazonas.

“Eu tinha 13 anos quando participei do meu primeiro JEAs. Não tenho nem palavras para descrever, foi uma experiência espetacular. Sou eternamente grata por todos lugares que eu pude conhecer a partir do esporte, tenho consciência que nem todos tem essa oportunidade. Agora, quero me sair bem nesta edição, e me classificar para os próximos Jogos da Juventude”, finalizou Sarah.

► PALMEIRAS

Técnico Abel Ferreira critica atacante Vitor Roque

O técnico Abel Ferreira comentou a situação do atacante Vitor Roque, nesta quarta-feira (16), após o empate em 1 a 1 entre Palmeiras e Mirassol, pela 14ª rodada do Brasileirão.

O centroavante de 20 anos voltou a ter uma atuação ruim, sem balançar as redes no Allianz Parque e desperdiçando ao menos duas chances claras, nas quais tomou decisões ruins e finalizou mal. Para o treinador português, Vitor Roque, que foi contratado junto ao Barcelona por mais de R\$ 150 milhões, precisa “assumir que está em má fase”.

“Há coisas que precisa melhorar, ele (Vitor Roque) sabe disso. Vocês já viram ele jogar.

Ele tem que assumir que está em má fase e só fazer uma coisa: continuar trabalhando. Tem 20 anos. A sensação que eu fico é que ele joga com 50 quilos nas costas”, disse Abel Ferreira sobre Vitor Roque.

“Barcelona tem olheiros cegos?”

Com a camisa do Palmeiras, Vitor Roque chegou a 25 partidas disputadas e, até o momento, apenas três gols marcados. O reserva Flaco López, por exemplo, tem 11 gols em 33 jogos no ano.

Abel Ferreira, porém, prefere focar no que o atacante já mostrou na ainda curta carreira.

“Será que o Barcelona tem

olheiros cegos?”, questionou o técnico. “Não sabem a qualidade que esse jogador tem? Mas, como todos, está em má fase. Ele sabe disso, nós sabemos disso, e vamos tentar ajudar como sempre fizemos com todos os jogadores aqui.”

Titular

No próximo domingo (20), o Palmeiras tenta quebrar um jejum incômodo: não vence há mais de oito meses no Allianz Parque em partidas válidas pelo Brasileirão. A partida será contra o Atlético-MG, às 16h30 (de Manaus). A tenência é que Vitor Roque siga como titular do time, já que Flaco López estará suspenso pelo terceiro cartão amarelo.



Vitor Roque segue no time titular do Palmeiras, no Brasileirão

► R\$ 19 BILHÕES

Investidor dos EUA quer comprar clube espanhol

A Apollo Global Management, empresa norte-americana de ativos financeiros, pode entrar no mercado do futebol e investir em dos maiores clubes do Campeonato Espanhol. Segundo o jornal Expansión, o Atlético de Madrid é o alvo do grupo, que deve assinalar uma proposta bilionária para se tornar dono da equipe.

De acordo com informações da imprensa europeia, a proposta de compra pode chegar a 3 bilhões de euros, o que significa R\$ 19 bilhões na cotação atual. As conversas entre a Apollo e o clube iniciaram quando a empresa investiu no financiamento do Parque Metropolitano, complexo esportivo e de lazer do Atlético que será construído perto do estádio do clube. O projeto será erguido em uma área de 88 mil metros quadrados e tem um custo total de 800 milhões de euros (R\$ 5,1 bilhões).

A partir dessa negociação, surgiu a ideia do investimento na Atlético HoldCo, a holding que opera o clube. A empresa criada para gerir o Atlético tem diversos acionistas e a Apollo Management tem o interesse de se tornar majoritária na marca e assumir o controle do clube espanhol.



Americano tenta comprar Atlético de Madrid por R\$ 19 bilhões

Segundo o Financial Times, o presidente-executivo do Atlético de Madrid, Miguel Ángel Gil Marín, e o presidente Enrique Cerezo não têm interesse ainda em vender suas participações, mas visam abrir novas ações para que a Apollo Management passe a investir em parte do clube. Um dos investidores da holding que poderia ceder e vender sua participação é a Ares Management, dona de 34% das ações.

Essa não é a primeira tentativa da Apollo Management para entrar no mundo esportivo. Em outras duas oportunidades, a empresa do ramo financeiro iniciou tratativas para entrar como uma das investidoras do

Manchester United, da Inglaterra, e também da Liga MX, o campeonato mexicano, mas ambas negociações não avançaram.

Segundo relatório do Atlético de Madrid da temporada 2023/24, o clube declarou receitas de 395 milhões de euros (R\$ 2,5 bilhões). Em paralelo, as receitas registraram aumento nos últimos anos e chegam a 367,3 milhões de euros (R\$ 2,3 bilhões), o que deixa a margem de lucro da equipe curta. Recentemente, o clube espanhol esteve na disputa do Mundial de Clubes, mas fracassou na primeira fase e não aproveitou a oportunidade de faturar altos valores com as premiações pagas pela Fifa.

‘Trump não quer ser imperador do mundo’, diz Casa Branca

Declaração responde crítica de Lula sobre tarifas e influência dos EUA

A porta-voz da Casa Branca, Karoline Leavitt, afirmou ontem (17) que o presidente dos Estados Unidos, Donald Trump, “não está tentando ser o imperador do mundo”. A declaração foi uma resposta a comentários feitos pelo presidente Luiz Inácio Lula da Silva (PT), divulgados pela imprensa americana.

Em entrevista à jornalista Christiane Amanpour, da CNN Internacional, Lula disse que não quer que o Brasil seja refém dos Estados Unidos e defende liberdade para o comércio internacional. O presidente brasileiro afirmou ainda que Trump “não foi eleito para ser imperador do mundo”.

Durante uma coletiva de imprensa na Casa Branca, Leavitt foi questionada sobre as declarações de Lula.



Presidente Lula defende negociações sem imposições

Em resposta, ela afirmou que Trump é um líder forte e de grande influência global.

“O presidente certamente não está tentando ser o imperador do mundo. Ele é um presidente forte dos Estados Unidos da América e também é o líder do mundo livre. Evimos uma grande mudança em todo o globo por causa da liderança firme

deste presidente”, declarou a porta-voz.

Leavitt também comentou sobre a carta enviada por Trump a Lula com o anúncio da tarifa de 50% sobre produtos brasileiros importados pelos Estados Unidos. Ela citou ainda uma investigação comercial em andamento contra o Brasil, conduzida por um órgão do

governo norte-americano.

Segundo a porta-voz, as regulações digitais do Brasil e a “fraca proteção à propriedade intelectual” têm prejudicado empresas americanas dos setores de tecnologia e inovação.

“Além disso, a tolerância do país com o desmatamento ilegal e outras práticas ambientais coloca os

produtores, fabricantes, agricultores e pecuaristas americanos — que seguem padrões ambientais melhores — em desvantagem competitiva”, afirmou Leavitt.

Ela reforçou que as medidas adotadas por Trump seguem o princípio de defender os interesses do povo dos Estados Unidos.

Entrevista de Lula

Na entrevista concedida à CNN Internacional, Lula criticou a postura de Trump e disse que o presidente americano tem demonstrado falta de disposição para negociar, agindo como se pudesse impor tarifas livremente a outros países.

O presidente brasileiro ressaltou que não considera Trump um político de extrema-direita, mas sim o chefe de Estado eleito para representar o povo dos EUA.

Lula também comentou a tarifa de 50% anunciada por Trump sobre produtos brasileiros. O governo dos EUA justificou a medida alegando déficit comercial

com o Brasil. No entanto, dados oficiais mostram o contrário: desde 2009, os Estados Unidos mantêm superávit comercial em relação ao Brasil.

Lula relatou ainda que, ao ser informado sobre a carta enviada por Trump, chegou a pensar que se tratava de uma “fake news”. Ele afirmou que o governo brasileiro vai responder à medida “no momento certo”.

Apesar das críticas e da tensão, Lula disse não enxergar uma crise nas relações entre os dois países e destacou o histórico de parceria entre Brasil e Estados Unidos.

“O Brasil gosta de negociar em paz. É assim que eu ajo, e acho que é assim que todos os presidentes deveriam agir. E penso o mesmo sobre o presidente Trump, que o Brasil é um aliado histórico dos EUA”, declarou.

“O Brasil valoriza as relações econômicas que tem com os EUA, mas o Brasil não aceitará nada imposto a ele de outro país. Aceitamos negociação, e não imposição”, completou.

TEMPLO

Ataque de Israel atinge igreja católica em Gaza

REPRODUÇÃO/INSTAGRAM @ EYE.ON.PALESTINE



Ao menos duas pessoas morreram e diversas ficaram feridas

Um bombardeio atingiu a única igreja católica da Faixa de Gaza ontem — (17). Três pessoas morreram e outras nove ficaram feridas na Igreja da Sagrada Família em Gaza, segundo o Patriarcado Latino de Jerusalém, responsável pelo templo.

O Vaticano afirmou que a igreja foi “atingida diretamente” por um tanque de guerra, e o Patriarcado acusou o Exército de Israel pelo ataque. Em comunicado, o papa Leão XIV lamentou o “ataque militar” e pediu um cessar-fogo imediato em Gaza. Israel negou o bombardeio.

Fiéis e refugiados estavam dentro da igreja no momento do ataque, segundo o Patriarcado. A paróquia abriga cerca de 500 cristãos deslocados pela guerra em

Gaza, segundo a agência católica SIR.

O pároco argentino Gabriel Romanelli, que costumava atualizar regularmente o papa Francisco sobre o conflito em Gaza, teve ferimentos leves. Entre os feridos, dois estão em estado grave e um em condições críticas, segundo o Patriarcado.

“A Igreja da Sagrada Família em Gaza foi atingida nesta manhã por um bombardeio. (...) Rezamos para que suas almas [dos dois mortos] descansem em paz e pelo fim desta guerra bárbara. Nada pode justificar o ataque contra civis inocentes. (...) Chegou a hora de os líderes levantarem suas vozes e fazerem tudo o que for necessário para pôr fim a esta tragédia que, do ponto

de vista humano e moral, é injustificável”, afirmou o Patriarcado em um comunicado.

O papa Leão XIV disse estar profundamente entristecido ao saber das mortes no ataque à igreja, e fez novos apelos por um cessar-fogo imediato na guerra em Gaza, travada entre Israel e o grupo terrorista Hamas desde outubro de 2023. Veja comunicado da Santa Sé na íntegra no final da matéria.

A igreja, que fica na Cidade de Gaza, na faixa central do território palestino, ficou danificada pelo ataque. Fotos divulgadas pela igreja mostram que o telhado foi atingido próximo à cruz principal, chamuscando a fachada de pedra, e que janelas foram quebradas.

TRUMP

Presidente recebe diagnóstico de condição vascular

O presidente dos Estados Unidos, Donald Trump, foi diagnosticado com uma insuficiência venosa crônica, informou a porta-voz da Casa Branca, Karoline Leavitt, ontem (17).

Em coletiva com repórteres, Leavitt contou que Trump foi avaliado por seu médico devido a um inchaço nas pernas e hematomas nas mãos, e passou por exames de sangue e um ultrassom.

Segundo ela, a insuficiência venosa crônica é “uma condição comum, particularmente em indivíduos com mais de 70 anos” e completou:

“Além disso, fotos recen-

tes do presidente mostraram pequenos hematomas no dorso da mão. Isso é consistente com uma leve irritação dos tecidos moles causada por apertos de mão frequentes e pelo uso de aspirina, que faz parte de um regime padrão de prevenção cardiovascular”.

A declaração da porta-voz ocorreu depois que a mídia americana especulou sobre fotos em que o presidente estava com a mão maquiada e os tornozelos inchados. Ela disse que, por uma questão de transparência, Trump quis compartilhar sua condição, mas minimizou o diagnóstico:

“O presidente continua com excelente saúde, algo que todos vocês testemunham diariamente aqui”.

A insuficiência venosa crônica se caracteriza por uma lesão nas veias da perna. Quando há algum tipo de dano nas veias inferiores, o fluxo sanguíneo não funciona como deveria, o que dificulta o retorno do sangue das pernas ao coração.

O diagnóstico de Trump vem em meio a um momento conturbado de seu mandato. O republicano vem sendo alvo de críticas até de sua base de apoiadores por causa de seu envolvimento no caso Jeffrey Epstein.

REPRODUÇÃO



Presidente foi diagnosticado com doença venosa

LIGUE E ANUNCIE:

(092) 98859-0110 - Whatsapp

Comerciallemtempo@gmail.com

Classificadosemtempo@gmail.com

PREFEITURA MUNICIPAL DE BARREIRINHA

AVISO DE LICITAÇÃO DO PREGÃO ELETRÔNICO Nº 031/2025-CMC/PMB

O Município de Barreirinha/AM, através da Comissão Municipal de Contratação-CMC, torna público que realizará licitação na modalidade: **PREGÃO ELETRÔNICO Nº 031/2025-CMC/PMB. OBJETO:** Registro de Preços para Eventual Contratação de Empresa para o Fornecimento Materiais Elétricos diversos, de forma futura e eventual, para atender as demandas da Secretaria Municipal de Obras e Serviços Públicos-SEMOSP na execução de serviços de manutenção preventiva e corretiva da rede de iluminação pública do Município de Barreirinha/AM, de acordo com o Estudo Técnico Preliminar – ETP, o presente Termo de Referência e seus anexos. Critério de Julgamento: **“Menor Preço”**. Modo de Disputa: **“Aberto”**. Abertura das Propostas de Preços e disputa de lances: 31/07/2025, às 11h:00min (horário de Brasília/DF) no Portal de compras: **www.bll.org.br**. **EMBASAMENTO LEGAL:** Lei Federal nº. 14.133/2021, pela Lei Complementar nº. 123/2006, alterada pela LC 147/14, Decreto Municipal nº 230/2024-PMB e Decreto Municipal nº 180/2025-PMB. **INFORMAÇÕES:** O edital e seus anexos encontram-se disponível na Prefeitura Municipal de Barreirinha, na Sala da Comissão Municipal de Contratação-CMC, localizada na Rua Militão Dutra, nº 134, Centro, Barreirinha/AM, CEP: 69.160-000, **de segunda à sexta-feira, no horário de 08:00 às 12:00 horas**. O arquivo poderá ser retirado impresso mediante o pagamento de DAM no Setor de Tributos ou gratuitamente no **site www.barreirinha.am.gov.br**, no **site www.bll.org.br** e no Portal Nacional de Contratações Públicas (PNCP).

Barreirinha , 17 de julho de 2025.

Juciney da Silva Brito
Agente de Contratação

PREFEITURA MUNICIPAL DE BARREIRINHA

AVISO DE LICITAÇÃO DA CONCORRÊNCIA ELETRÔNICA Nº 006/2025-CMC/PMB

O Município de Barreirinha/AM, através da Comissão Municipal de Contratação-CMC, torna público que realizará licitação na modalidade: **CONCORRÊNCIA ELETRÔNICA Nº 006/2025-CMC/PMB. OBJETO:** Contratação de Empresa para a Execução dos Serviços de Reforma da Escola Municipal Padre Santi no Distrito de Pedras, Município de Barreirinha/AM, conforme as demandas apresentadas pela Secretaria Municipal de Obras e Serviços Públicos-SEMOSP, de acordo com as condições descritas no Estudo Técnico Preliminar, Projeto Básico e seus anexos. Critério de Julgamento: **“Menor Lance Global”**. Modo de Disputa: **“Aberto/Fechado”**. Abertura das Propostas de Preços e disputa de lances: **01/08/2025, às 11h:00min (horário de Brasília) no Portal de compras: www.bll.org.br** . **EMBASAMENTO LEGAL:** Lei Federal nº 14.133/2021, pela Lei Complementar nº 123/2006, alterada pela LC nº 147/14, Decreto Municipal nº 230/2024-PMB e Decreto Municipal nº 180/2025-PMB. **INFORMAÇÕES:** O edital e seus anexos encontram-se disponível nas datas acima discriminadas, na Prefeitura Municipal de Barreirinha, na Sala da Comissão Municipal de Contratação-CMC, localizada na Rua Militão Dutra, nº 134, Centro, Barreirinha/AM, CEP: 69.160-000, **de segunda à sexta-feira, no horário de 08:00 às 12:00 horas**. O valor dos custos de reprodução no valor de R\$ 50,00 ou gratuitamente no **site www.barreirinha.am.gov.br**, no **site www.bll.org.br**, no Portal Nacional de Contratações Públicas (PNCP).

Barreirinha - AM, 17 de julho de 2025.

Juciney da Silva Brito
Agente de Contratação

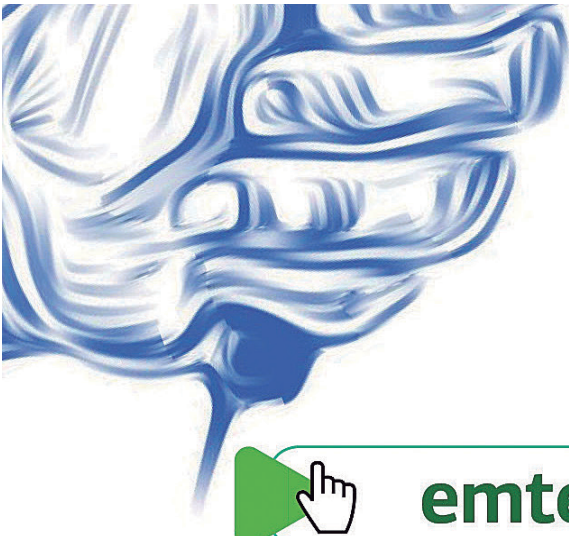

emtempo

**COMERCIALLEM
TEMPO@GMAIL.COM**

**CLASSIFICADOSEM
TEMPO@GMAIL.COM**

**(92) 98859-0110
COMERCIAL**

Ari Motta
Em Evidência's



mottaari
redacaoamazoniaon@gmail.com
ari-motta@bol.com.br



Vila de Balbina

Aplausos ao deputado Roberto Cidade – pres. da Aleam, mesmo em recesso reuniu com os moradores de Figueiredo e anunciou o início das obras emergências da Rodovia Am-240 (Estrada da Vila de Balbina), ele solicitou a demanda e foi atendido.

Destaque
da semana

O destaque dessa semana vai para o secretário de cultura do Amazonas, Caio André. Ele assumiu a sec a poucos meses do festival de Parintins, mas montou uma grande estrutura e segue trabalhando no festival folclore do Amazonas, essa semana lançou o Green Jazz Festival, que vai acontecer de 1 a 10 de agosto no Teatro Amazonas.



Café
da manhã

Eu tomo hoje com o prefeito de Manaus em exercício Renato Júnior, anunciou a antecipação da primeira parcela do 13* aos servidores públicos municipais. Renato Júnior destacou também a revitalização do centro de Manaus, que vai receber nova urbanização e a feira do produtor que passará por reforma.



Dia do Cantor

Em nome desse talento da nossa música, Paulo Kbeça, parabênizo todos os artistas da nossa terra, pela passagem do Dia do Cantor. Dono de uma voz diferenciada, Kbeça está sempre com um belo sorriso!

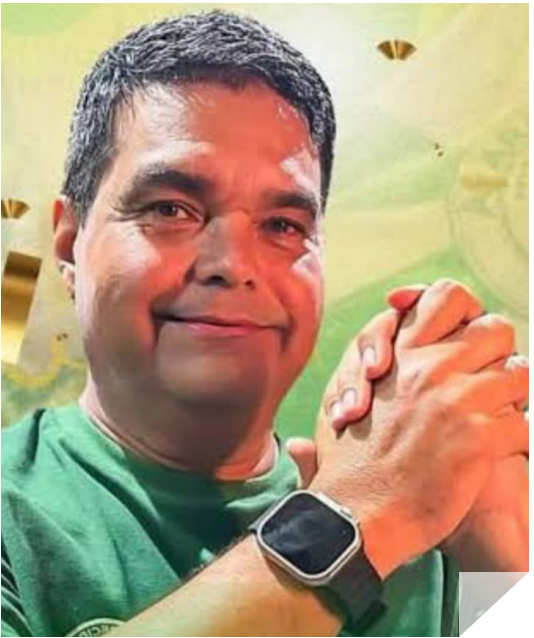

Arraial Verde e Branco

Inicia hoje e vai até domingo, o Arraial Soberano da Mocidade Independente de Aparecida. O presidente da Escola Hamilton Bandeira, convida para festa



Eu Sou Caprichoso

Bastante festejado esta semana nas redes sociais, pela passagem de mais um aniversário, o amigo Érico Cunho. Apaixonado pela cultura amazonense, se destaca pela paixão pelo Boi Caprichoso.



É Boi Galante

Clicada pelas lentes do profissional Francisco Cabral (China), a Porta Estandarte do Boi Galante Cássia Kemelly, vem mostrando além de muita beleza plástica, um bailado diferente!



Igarapés revitalizados

Ademar Brito ou Apenas Mazinho da Ecobarreira, vem a serviço do prefeito fazendo um trabalho de revitalização dos igarapés em Manaus. A primeira parte já foi implantada, que são as ecobarreiras, idealizadas por ele.



Maria Bonita

Pauline Rodrigues com o personagem Maria Bonita, defende mais um título da Dança Nordestina Cabras de Lampião. O grupo se apresenta amanhã na Bola da Suframa às 20hs.