

R\$  
**0,50**

Ano 8 | Nº 3161  
terça-feira  
9 | dezembro | 2025

  
**AGORA**

SÓ O QUE INTERESSA

Samba, brega  
e ritmos  
regionais no  
Nova Era de  
Música

Cultura Página 9

# Adolescente suspeito de estuprar prima de 3 anos

Polícia Página 6

Pressionado  
na Champions,  
Barça recebe  
Frankfurt  
Esporte Página 8



## Ambulantes ampliam riscos da automedicação

Cidade Página 4



## Mais de 2 mil turistas chegam a Manaus

Economia Página 10

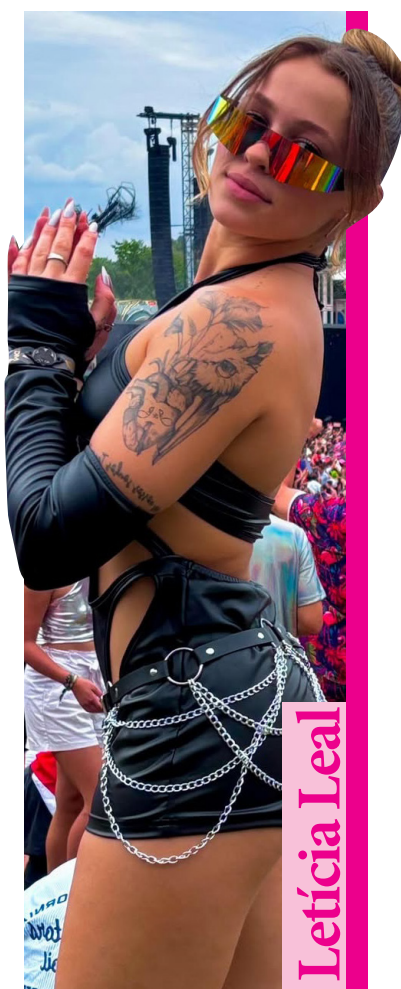

Letícia Leal

Gatas Página 11



## Deputados da Aleam participam de Conferência

Política Página 3



# TCE abre investigação contra prefeito de Tefé

REPRODUÇÃO

Jennyfer Lima

O Tribunal de Contas do Estado do Amazonas (TCE-AM) admitiu uma representação com pedido de medida cautelar contra o prefeito de Tefé (a 525 quilômetros de Manaus) Nicson Marreira Lima.

O Ministério Público de Contas (MPC) apresentou o pedido após identificar possíveis falhas na gestão do município.

O caso tramita no Processo nº 18.460/2025 e está sob relatoria do auditor Mário José de Moraes Costa Filho.

## Irregularidades

A representação nº 149/2025, protocolada pelo MPC, solicita que o Tribunal examine indícios de irregularidades que podem ter causado prejuízos aos cofres públicos.

O órgão fundamenta o pedido em legislações de controle externo, como a Lei nº 14.133/2021, que atualiza normas de licitações, além do Regimento Interno do TCE-AM.

Além disso, o documento destaca possíveis violações constitucionais e legais, o que embasa o pedido de cautelar para evitar danos ao interesse público.

## Requisitos legais

Conforme o despacho de admissibilidade assinado pela Presidência do TCE-AM, a denúncia cumpre os requisitos legais e segue para análise técnica.

O Tribunal explica que a representação permite aprofundar investigações sobre indícios de ilegalidade ou condutas administrativas inadequadas.

O fato pode resultar em



Investigação do Tribunal foi motivada por indícios de irregularidades na administração de Nicson Marreira Lima

sanções, caso as irregularidades sejam comprovadas.

O órgão também reforça que sua Lei Orgânica autoriza medidas cautelares para impedir que eventuais irregularidades continuem causando prejuízos ao erário.

## Próximos passos

Com a admissibilidade da representação, o TCE-AM determinou uma série de questões.

A primeira delas diz respeito à publicação imediata do despacho no Diário Oficial.

Também é necessário enviar notificação ao prefeito Nicson Marreira e à Prefeitura de Tefé.

Além disso, deve ser feito o encaminhamento do processo ao relator para análise da cautelar solicitada.

Por fim, a partir desta decisão, o TCE-AM passa a investigar o prefeito formalmente por suspeita de má gestão. O resultado da apuração poderá gerar medidas administrativas ou restritivas, conforme o entendimento final da Corte.

## Lixão

Recentemente, o Ministério Público do Amazonas (MPAM) abriu um procedimento administrativo para monitorar as medidas necessárias à interdição, desativação e recuperação da área onde funciona o lixão de Tefé.

A iniciativa segue-se a uma vistoria realizada em julho, quando a Promotoria constatou que o espaço opera sem qualquer tipo de controle ambiental, com

pactação de resíduos ou tratamento adequado, situação que contraria a Política Nacional de Resíduos Sólidos (Lei nº 12.305/2010), que determinou a extinção dos lixões desde 2021.

Para o Ministério Público, o cenário é considerado crítico, com impactos diretos à saúde da população, potencial contaminação do solo e da água e presença de crianças atuando na coleta de resíduos.

Em agosto deste ano, a Câmara de Tefé aprovou o Projeto de Lei nº 017/2025, que permitiu ao prefeito Nicson Marreira contratar um empréstimo de até R\$ 280 milhões junto ao Banco do Brasil. O orçamento da cidade para ser usado ao longo deste ano é de R\$ 277 milhões.

## DE OLHO NO PODER

A Câmara Municipal de Manaus (CMM) foi reconhecida nacionalmente com o Selo Prata por qualidade em transparência pública, durante o IV Congresso Internacional dos Tribunais de Contas (CITC), promovido pela Associação dos Membros dos Tribunais de Contas (Atricon), em Florianópolis (SC). O reconhecimento integra a 4ª edição do Programa Nacional de Transparência Pública (PNTP) - edição 2025, considerado o maior esforço institucional do mundo dedicado à avaliação da transparência governamental.

## CURTIR

A temporada de cruzeiros no Amazonas, que está impulsionando a economia local. O navio MS Volendam chegou ao Porto de Manaus, no domingo (7), com 1.432 passageiros e 604 tripulantes, totalizando 2.036 turistas que desembarcaram para conhecer os pontos atrativos e a culinária diferenciada da região, após breve passagem por Parintins.

## NÃO CURTIR

O espancamento de uma mulher em Coari (a 333 quilômetros de Manaus). A vítima foi agredida pelo ex-companheiro e por familiares dele por terminar o relacionamento. A mulher teve o rosto desfigurado, as roupas rasgadas e precisou ser socorrida por vizinhos. Ela está internada em um hospital da cidade e o suspeito fugiu.

# Aleam marca presença institucional na Unale

RODRIGO BRELAZ - ALEAM

A Assembleia Legislativa do Amazonas (Aleam) participou da 28ª Conferência Nacional da União Nacional dos Legisladores e Legislativos Estaduais (Unale), realizada em Bento Gonçalves (RS), fortalecendo o diálogo institucional com parlamentos de todo o país. O encontro, considerado o maior evento legislativo da América Latina, reuniu deputados estaduais de diversas regiões para debater pautas comuns e compartilhar experiências que contribuem para o aperfeiçoamento das políticas públicas.

Durante a programação, foi eleita a nova Diretoria Executiva da entidade para a gestão de 2026, que terá o deputado Vilmar Zanchin (RS) como presidente. O Amazonas também ganhou destaque na composição, com o deputado Adjuto Afonso (UB) eleito tesoureiro-geral e o deputado João Luiz (Republicanos) assumindo a secretaria estadual da Unale.

Para o deputado Adjuto Afonso, vice-presidente da Aleam, participar ativamente da Unale é essencial para fortalecer a atuação parlamentar. “Acho importante participar da Unale, fazer essa conexão com outras Assembleias. Discutir assuntos importantes, afinal de contas é a entidade que nos representa, nós só podemos cobrar melhorias se a gente participa, se a gente conhece os assuntos, debate os assuntos. A Conferência da Unale promove o debate. Nós somos 1.059 deputados no país, temos força, mas precisamos fazer com que essa força se transforme em melhores políticas públicas para o nosso povo. Eu acho que todo deputado deveria participar dessa integração”, declarou.

O deputado João Luiz reforçou a relevância da participação amazonense no evento e a visibilidade conquistada pela Aleam. “A Assembleia do Amazonas tem



Evento é considerado o maior encontro legislativo da América Latina

tido uma representatividade muito grande na Unale com proposições, indicativos, diálogo. Essa conexão é muito importante para que possamos saber como as outras Assembleias estão evoluindo e também para apresentar as nossas. Recentemente o nosso presidente, Roberto Cidade, inaugurou um Centro Sensorial. Isso

é um exemplo para as outras Assembleias do Brasil. Queremos ser protagonistas em políticas públicas para mostrar para o Brasil que a Assembleia do Amazonas também contribui com o desenvolvimento da nossa população”, afirmou.

A deputada Professora Jacqueline (UB) também destacou a troca de experi-

ências proporcionada pelo encontro. “É muito importante a gente, como deputada estadual, participar desse momento para fazer troca de experiências e outras vivências. Cada Estado traz sua representatividade, sua experiência com o Parlamento. E é importante a gente se apropriar também”, ressaltou.

## Lei da carteira digital de PcDs é sancionada

DIVULGAÇÃO



Documento complementa versão física

A Lei nº 7.927, proposta pelo deputado estadual Mário César Filho (UB), que cria a Carteira Digital de Identificação da Pessoa com Deficiência no Amazonas, foi sancionada pelo Governo do Estado do Amazonas.

“Essa é mais uma conquista para o público PcD, pelo qual eu luto diariamente. Estamos, através deste projeto, garantindo mais facilidade no acesso ao documento que é importante para a garantia de direitos

e do bem-estar desse público tão importante na nossa sociedade”, declarou o parlamentar.

Diante disso, o documento digital vai complementar a versão física já prevista em lei. A carteira será gratuita, emitida por meio do aplicativo oficial do Estado e seguirá os mesmos modelos definidos na legislação vigente.

A carteira digital terá validade jurídica em todo o território nacional e pode-

rá ser apresentada eletronicamente por aplicativos oficiais ou outros meios digitais autorizados pelo Poder Público. A emissão e a gestão ficarão a cargo do governo estadual, que deverá regulamentar os procedimentos técnicos para garantir acessibilidade e segurança.

A autenticidade do documento será verificada por QR-code e por código validador disponível em site oficial.



# Automedicação cresce com venda ilegal de remédios

Rosana Ramos

Uma pesquisa do Instituto de Ciência, Tecnologia e Qualidade (ICTQ), realizada em 2024, revelou que nove em cada dez brasileiros – ou 90% da população – tomam medicamentos sem prescrição médica. O Ministério da Saúde alerta que, em 2022, mais de 14 mil pessoas foram internadas por intoxicação medicamentosa, um aumento de 18% em relação ao ano anterior.

Em Manaus, o problema se intensifica com a venda de medicamentos por ambulantes, que oferecem os produtos sem receita. A prática alimenta o ciclo da automedicação e aumenta os riscos à saúde, especialmente entre quem busca soluções rápidas sem orientação profissional.

A reportagem do Em Tempo, a médica Raquel Azulay, da Secretaria de Estado de Saúde do Amazonas (SES-AM), destacou os perigos. “A automedicação pode mascarar doenças graves, dificultando o diagnóstico e o tratamento adequados, o que pode resultar no agravamento do quadro clínico e, em casos mais

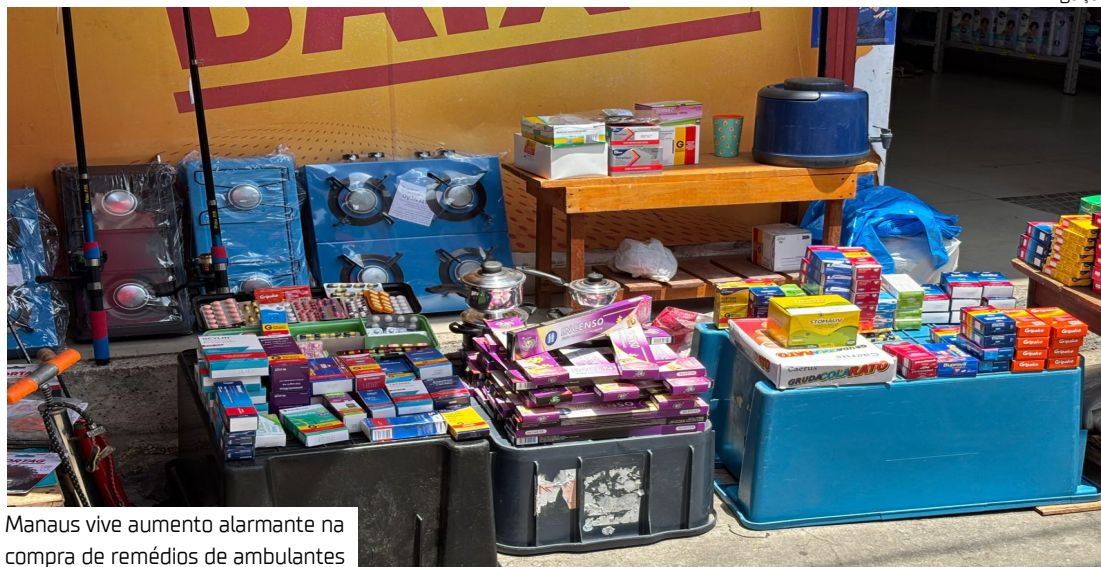

Manaus vive aumento alarmante na compra de remédios de ambulantes

severos, levar ao óbito”, disse.

## Risco crescente

Umadonadecasa, que preferiu manter anonimato, contou ao Em Tempo que já adquiriu remédios de um ambulante no Terminal de Integração 2, bairro Cachoeirinha, para aliviar uma dor de cabeça. “Queria resolver minha dor de cabeça chata, achei que não ia ter problema. Na hora, não me preocupei, não senti nada, mas eu sei que não é certo”, relatou.

Os ambulantes circulam oferecendo preços mais bai-

xos, sem considerar os impactos na saúde dos consumidores.

“A venda irregular de medicamentos representa um grave risco à saúde pública, pois favorece o uso inadequado de substâncias, aumenta os casos de superdosagem e pode agravar doenças em vez de tratá-las”, alertou Azulay.

## Consciência popular

Nem todos confiam na venda de medicamentos por ambulantes, já que a procedência dos produtos é desconhecida.

O Em Tempo percorreu o Centro de Manaus e conversou com moradores sobre os perigos da automedicação e da compra de remédios em locais sem garantia de origem.

“Alguns pode ser bons, pode fazer efeito, mas a gente não sabe a fabricação, onde foi fabricado isso, quem está fabricando esses medicamentos? Pode ser até falsificado também. Muitas vezes as pessoas vêm por conta do preço. Aquitem muita venda, tem muita diferença de preço da drogaria para os ambulantes, alguns vendem baratos, ven-

dem em preço razoável”, relatou Edna, moradora da região.

O aposentado Sérgio lembra que, mesmo conhecendo os riscos, muitos continuam comprando. “É errado né, o pessoal gosta de comprar, fazer o quê?”, disse.

Na avenida Eduardo Ribeiro, a industriária Valdeniza Araújo destacou que a situação financeira também influencia a decisão de recorrer a ambulantes.

“Depende muito da situação financeira de cada pessoa que está precisando, às vezes ela não tem condições, ela vai optar por onde é mais em conta, mais barato”, explicou.

## Preocupação médica

Para quem insiste em adquirir medicamentos de forma ilegal, Dra. Raquel Azulay alerta sobre sinais que exigem atenção imediata.

“Sinais como reação alérgica (coceira, inchaço ou vermelhidão na pele), sudorese intensa, dificuldade para respirar (dispneia) e rebaixamento do nível de consciência indicam a necessidade de procurar atendimento médico imediato”, descreveu.

# Mulher tem parte do corpo carbonizado

Divulgação



Fio de alta tensão caiu sobre mulher, que morreu com parte do corpo carbonizado

Uma mulher identificada como Marinilza Loureiro de Souza, de 36 anos, morreu carbonizada após ser atingida por um fio de alta tensão no quilômetro 2 da rodovia AM-352, em frente à Escola Municipal Manoel Urbano, no Amazonas, durante a tarde de domingo (7).

De acordo com testemunhas, a motocicleta usada pela mulher e seu esposo teria apre-

sentado falhas por falta de combustível.

Ao parar a moto e procurar sanar o problema, uma árvore desabou sobre a rede elétrica e consequentemente um dos cabos de fiação elétrica despenhou sobre a mulher, que mesmo após tentativas de socorro, morreu ainda no local.

Vídeos que circulam nas redes sociais mostram a vítima

caída, e com parte do corpo carbonizado. O Corpo de Bombeiros foi acionado e isolou a área por segurança, para que outro acidente fatal pudesse acontecer.

Após os procedimentos necessários, o corpo da mulher foi recolhido e encaminhado ao Instituto Médico Legal (IML), localizado no bairro Cidade Nova, Zona Norte de Manaus.



# Nosso cuidado com Manaus só aumenta

A Hapvida segue ampliando o cuidado em Manaus, fortalecendo a saúde com acesso e qualidade.

Com inovação e tecnologia, aumentamos hospitais e clínicas para entregar ainda mais acolhimento. É a nossa forma de estarmos ainda mais próximos, levando cuidado e inovação constantes.



## Hospital Nilton Lins

105 leitos e 11 centros cirúrgicos

40 leitos de UTI e 25 consultórios para atendimentos preventivos

Até o final do ano e em 2026, continuaremos presentes com 3 melhorias hospitalares e 3 novas clínicas voltadas para medicina preventiva, laboratório de coleta e TEA.



5

hospitais



2

prontos atendimentos



13

clínicas



10

diagnósticos

Sua vida pede

 **Hapvida**



# Adolescente apreendido por estuprar prima

Um adolescente de 17 anos foi apreendido do domingo (7), suspeito de estupro de vulnerável contra a prima de 3 anos, em Urucurituba, interior do Amazonas.

Segundo as autoridades, o crime ocorreu após os pais da vítima deixarem a menina de 3 anos e sua irmã, um bebê de 3 meses, sozinhas em casa enquanto participavam de uma festa na cidade.

Aproveitando a ausência dos responsáveis, um adolescente invadiu a residência e estuprou a própria prima. Devido à gravidade dos ferimentos, a criança foi socorrida e levada ao hospital de Itacoatiara, com previsão de transferência para um hospital na capital do Amazonas.

A Polícia Civil iniciou as investigações e apreendeu



Divulgação

Adolescente foi apreendido no município de Urucurituba

o adolescente no domingo, conduzindo-o à delegacia de Urucurituba.

## Idoso suspeito de estuprar própria filha

Um idoso de 63 anos foi preso, suspeito de estuprar a própria filha, uma criança

de 9 anos, em Tapauá, interior do Amazonas. A Polícia Civil apontou que o crime ocorria na casa da família.

De acordo com a equipe de investigação, o caso começou a ser apurado após uma denúncia feita por uma rede de apoio. A poli-

cia informou que os abusos vinham ocorrendo há cerca de dois anos.

As polícias Civil e Militar iniciaram buscas e prenderam o suspeito por estupro de vulnerável, que agora está à disposição da Justiça.

## Preso por furtar celulares em hospital

A Policiais da 32ª Delegacia Interativa de Polícia (DIP) de Caapiranga (a 134 quilômetros de Manaus), cumpriu mandado de prisão de preventiva de um homem de 25 anos, pelo crime de furto. A prisão foi efetuada na rua Waldomiro de Moraes, área central do município.

De acordo com o delegado Claudenor Medeiros, o crime aconteceu dentro do hospital municipal da cidade. "Ele já é reincidente por essa mesma prática na cidade e, recentemente, adentrou na unidade hospitalar e subtraiu dois aparelhos celulares de pacientes que estavam dentro do local", informou.

Diante das diligências, os celulares foram recuperados e devolvidos aos seus proprietários. O homem vai responder pelo crime de furto e está à disposição da Justiça.

# Homem espanca mulher após fim de relacionamento

Divulgação



Mulher teve o rosto desfigurado após sofrer agressão do companheiro

Em meio ao crescente número de casos de feminicídio no Brasil, uma mulher foi brutalmente agredida pelo companheiro e por familiares do suspeito após pedir o fim do relacionamento no município de Coari (368 quilômetros de Manaus), interior do Amazonas. As imagens começaram a circular nas redes sociais somente a partir de ontem (8).

Segundo testemunhas, a vítima e o companheiro, identificado apenas como Re-

natinho, iniciaram uma discussão dentro da residência do casal após a mulher se recusar a continuar o relacionamento. Durante a briga, ele a agrediu, deixando seu rosto desfigurado e suas roupas rasgadas.

Do lado de fora, familiares de Renatinho tentaram intervir, mas acabaram participando das agressões contra a mulher. A vítima foi socorrida por vizinhos e levada ao hospital do município, onde permanece internada, até o fechamento desta edição.

O suspeito fugiu, e a Polícia Militar trabalha para localizar seu paradeiro.

Em casos de violência contra a mulher, é possível ligar para 180 (Centro de Atendimento à Mulher) ou 190 (Polícia Militar).

## Denúncia

Quem tiver informações do paradeiro do suspeito pode entrar em contato com a Polícia Civil do município de Coari, que sua identidade será resguardada.



# Flávio Bolsonaro e Lula em empate técnico no 2º turno

Jennyfer Lima

A corrida presidencial de 2026 ganhou novos contornos após a divulgação de uma pesquisa do Instituto Veritá, realizada logo depois do anúncio da pré-candidatura de Flávio Bolsonaro.

O levantamento indica que, embora o senador ainda não lidere a preferência do eleitorado de direita, ele já aparece tecnicamente empatado com o presidente Lula em um eventual segundo turno.

Além disso, outros nomes do campo bolsonarista, como Tarcísio de Freitas e Michelle Bolsonaro, surgem com maior competitividade.

O Instituto Veritá conduziu a pesquisa em 6 e 7 de dezembro de 2025, ouvindo 2.519 eleitores em todas as regiões do país. O estudo apresenta margem de erro de 2 pontos percentuais e 95% de nível de confiança.

Conforme o instituto, este foi o primeiro levantamento nacional após o anúncio

oficial da pré-candidatura de Flávio Bolsonaro.

Pesquisas anteriores, como as do Datafolha, ainda avaliavam um cenário em que o campo bolsonarista não havia definido seu representante.

Assim, a comparação mostra que o eleitorado de direita segue em processo de reorganização à medida que novas lideranças entram em cena.

## Tecnicamente empatado

Na simulação de segundo turno, o Veritá mostra Flávio Bolsonaro com 39,2% das intenções de voto e Lula com 39,8%. A diferença de 0,6 ponto está dentro da margem de erro, configurando empate técnico.

Considerando apenas os votos válidos, Lula teria 50,4%, e Flávio alcançaria 49,6%. O resultado indica um eleitorado dividido e sugere possível migração de parte da base ligada ao ex-presidente Jair Bolsonaro para o senador.

O estudo também avaliou



Levantamento mostra disputa acirrada com Lula



Reprodução

quais lideranças da direita aparecem mais fortes para 2026. No grupo, o governador Tarcísio de Freitas lidera a preferência dos eleitores bolsonaristas, seguido por Michelle Bolsonaro e por Flávio Bolsonaro.

Em um cenário de segundo turno contra Lula, Tarcísio apresenta desempenho superior ao do senador. O instituto aponta que ele registraria 44,9% das intenções de

voto, enquanto Lula ficaria com 40,3%, o equivalente a 52,7% a 47,3% nos votos válidos, diferença fora da margem de erro.

## Como os eleitores avaliam

O levantamento também mostra como os entrevistados percebem os diferentes perfis de liderança da direita.

Tarcísio é associado à imagem de gestor, Michelle ao papel simbólico dentro do mo-

vimento bolsonarista e Flávio ao núcleo político próximo ao ex-presidente Jair Bolsonaro.

Na pergunta sobre quem seria o melhor nome da direita para 2026, o resultado foi: 38,9% — Tarcísio de Freitas 20,9% — Michelle Bolsonaro 18,4% — Flávio Bolsonaro

Os números revelam que a base bolsonarista ainda não formou consenso e se divide entre diferentes perfis e estilos de liderança.

## Europa aprova medidas mais duras para migração

Os países da União Europeia aprovaram ontem (8) o endurecimento das normas migratórias, autorizando a criação de centros de repatriação para deportar migrantes que tiveram seus pedidos rejeitados. O pacote ainda depende da aprovação do Parlamento Europeu para entrar em vigor. As medidas foram inicialmente apresentadas pela Comissão Europeia.

Reunidos em Bruxelas, os ministros do Interior dos 27 países do bloco deram sinal

verde ao pacote, em meio ao avanço de partidos de direita que defendem políticas migratórias mais rígidas. Países como Suécia, Itália, Dinamarca e Holanda incentivaram a negociação ao pressionarem por ações rápidas para expulsar migrantes considerados indesejados.

Os chamados "centros de retorno" reuniriam migrantes antes da transferência. A responsabilidade pela criação desses locais será de cada país do bloco, que terá de negociar acordos com

nações fora da UE.

O pacote também prevê punições mais severas para quem se recusar a deixar o território europeu. A UE poderá enviar migrantes a países que não sejam suas nações de origem, desde que considerados "seguros".

"É realmente importante que transmitamos aos cidadãos a sensação de que controlamos o que está acontecendo", afirmou Magnus Brunner, comissário responsável pela questão imigratória.

Nick Ut/Getty Images



Ministros do Interior da União Europeia validam pacote que endurece deportações



# Barcelona busca reação na Champions

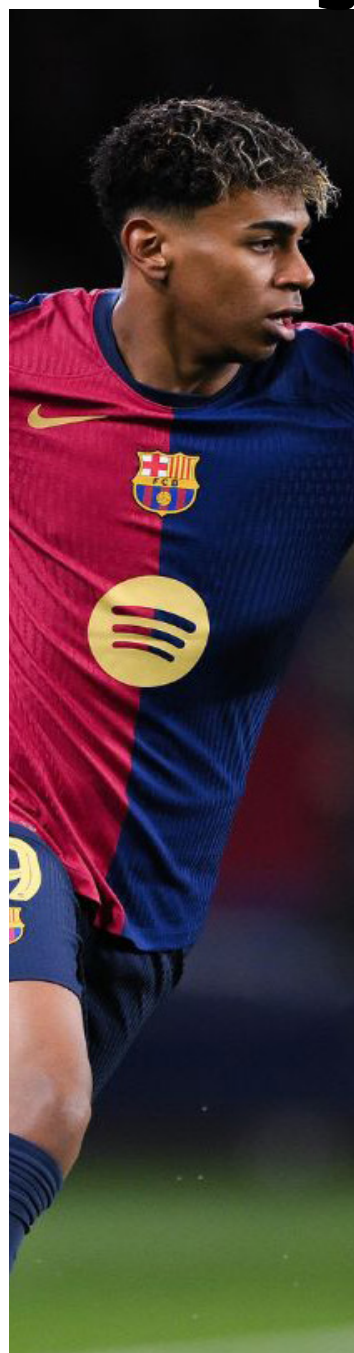

Lamine Yamal está confirmado para o duelo de hoje (9)

Depois de assegurar a liderança de LaLiga por mais uma rodada, o Barcelona volta novamente suas atenções para a Champions League 2025/26. Hoje (9), pela sexta rodada da fase de liga do torneio continental, o time culé recebe o Eintracht Frankfurt a partir das 16h (horário de Manaus).

Com hat-trick de Ferran Torres, o Barcelona venceu o Real Betis no último sábado (6) pela La Liga. O time conquistou o bom resultado por 5 a 3, fora de casa. A terceira vitória seguida no campeonato isolou o Barça na liderança, a quatro pontos do Real Madrid. Os Culés agora tentam voltar a vencer na Champions. Isso porque na última rodada foi derrotado pelo Chelsea em Stamford Bridge. Assim, fechou a quinta rodada na 18ª posição.

Hansi Flick não contará com o zagueiro Ronald Araújo para o compromisso de hoje (9). O uruguaio foi expulso na partida em Londres e está suspenso diante dos alemães. Após ser poupado no sábado, Raphinha deve retornar entre os titulares. Quem também deve estar em campo é o goleiro Joan Garcia. Ele sentiu um incômodo no final da última partida, mas

não teve nenhuma lesão detectada. Ferran Torres e Lewandowski disputam uma posição como titular na referência do ataque.

Provável escalação do Barcelona: Joan Garcia; Jules Koundé, Gerard Martin, Pau Cubarsí e Álex Baldé; De Jong (Eric Garcia) e Pedri; Lamine Yamal, Raphinha, Marcus Rashford e Ferran Torres (Lewandowski).

## Eintracht Frankfurt

Eintracht Frankfurt entra em campo buscando recuperar a moral após ser goleado no final de semana. O time foi derrotado por 6 a 0 pelo RB Leipzig pela Bundesliga. A atuação gerou críticas do diretor esportivo do clube, que falou da necessidade de se recuperar. O Frankfurt é apenas o sétimo colocado na competição nacional.

Na Liga dos Campeões, o time está há quatro rodadas sem vencer. O time perdeu três dos últimos quatro jogos, saindo da zona de classificação à próxima fase. No momento, a diferença é de dois pontos para entrar entre os 24 melhores. A principal dúvida para o jogo na Catalunha é a presença do atacante Jonathan Burkardt, que teve uma lesão e está em fase final de recuperação.

Provável escalação do Eintracht Frankfurt: Michael Zetterer; Arthur Theate, Robin Koch e Nnamdi Collins; Ritsu Doan, Fares Chaibi, Mahmoud Dahoud e Nathaniel Brown; Mario Gotze e Ansgar Knauff; Michy Batshuayi.

## Atalanta x Chelsea

Atalanta e Chelsea terão os caminhos cruzados hoje (9), no Gewiss Stadium, às 16h (de Manaus), pela sexta rodada da fase de liga da Champions League 2025/26. A partida reúne duas equipes que estão empatadas em pontos na tabela de classificação: com 10 pontos, os Blues estão na sétima posição, ou seja, dentro da zona de classificação direta às oitavas de final. Já o time de Bérnago é o 10º e tenta "pegar o elevador".



## Tottenham x Slavia Praga

Tottenham e Slavia Praga se enfrentam hoje (9), pela 6ª rodada da Fase de Liga da Uefa Champions League 2025/26. O duelo acontece no Tottenham Hotspur Stadium, em Londres, a partir das 16h (horário de Manaus). Aqui na Trivela, você confere onde assistir ao vivo, o horário, prováveis escalações e os palpites para a partida.

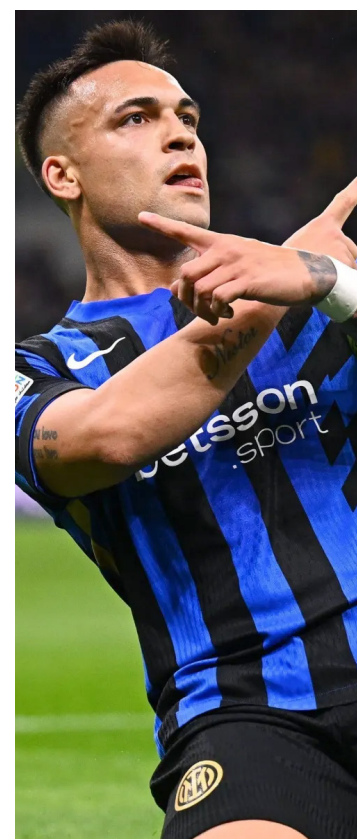

## Internazionale x Liverpool

Internazionale e Liverpool se encontram hoje (9), pela sexta rodada da Champions League. O confronto acontece no Estádio San Siro, em Milão, na Itália, às 16h (horário de Manaus). Confira no UmDois Esportes os palpites, onde assistir e as prováveis escalações.





# Grupo Revelação e Uendel Pinheiro no Festival Nova Era

Os dias 12 e 13 de dezembro prometem muita diversão, com a primeira edição do Festival Nova Era de Música. O evento, dedicado à celebração do som regional e da música popular brasileira, vai reunir atrações como o grupo de samba Revelação, a cantora de brega Raquel dos Teclados, além de shows dos artistas amazonenses Uendel Pinheiro, Mara Lima, Márcia Novo, Júlio Persil, DJ Louis Santos e os grupos Orquestra de Beiradão, China e os Astronautas e Debubua.

O evento acontece no Centro de Convenções Studio 5, na avenida Rodrigo Otávio, Distrito Industrial. Durante os dois dias, além das atrações musicais, a programação contará com atividades educativas para o público, com workshops e showcases de artistas convidados.

Na sexta-feira (12) o público vai dançar muito samba com



Primeira edição do festival traz samba, brega e ritmos regionais



Divulgação

o Grupo Revelação, dono de hits como "Deixa Acontecer", "Velocidade da Luz" e "Coração Radiante". No mesmo dia, o cantor Uendel Pinheiro fará o lançamento do seu novo DVD. Já no sábado (13) o festival recebe a cantora Raquel dos Teclados, conhecida

como a rainha do brega, e o seu som apaixonado.

Completam a programação do festival, as atrações regionais Mara Lima e Júlio Persil, cantando as toadas dos bois Garantido e Caprichoso, Márcia Novo, grupo De-

bubua, China e os Astronautas e Orquestra de Beiradão, que tocam o que há de melhor dos ritmos regionais.

## SERVIÇO

Evento: Festival Nova Era de Música

Data: 12 e 13 de dezembro  
ingressos: <https://www.biheteriadigital.com> ou nas Centrais Oba Ingressos

Valor: Pista R\$ 50 (meia) R\$100 (inteira); Front Stage R\$100 (meia) R\$ 200 (inteira); Lounge Open Bar R\$ 250 e R\$ 500

Victor Jucá



Ator Wagner Moura foi indicado ao Globo de Ouro

## 'O Agente Secreto' é indicado ao prêmio Globo de Ouro

O filme brasileiro O Agente Secreto vai concorrer ao Globo de Ouro 2026 nas categorias Melhor Filme de Drama, Melhor Filme de Língua Não-Inglesa, e seu protagonista, o ator Wagner Moura, também foi indicado na categoria de Melhor Ator. As indicações ao prêmio foram divulgadas ontem (8).

O filme dirigido por Kleber Mendonça Filho foi bastante elogiado pela crítica nacional e internacional e foi muito bem recebido nos festivais por onde passou

nos últimos meses. A atuação de Wagner Moura também é destaque, com vários especialistas afirmando que tanto o longa quanto o ator devem estar entre os indicados ao Oscar 2026.

## Concorrência

Na categoria Melhor Filme de Drama, O Agente Secreto enfrentará as produções Frankenstein, Hamnet: A Vida de Hamlet, It Was Just An Accident, Valor Sentimental e Pecadores.

Em Melhor Filme de Lin-

gua Não-Inglesa, o longa brasileiro encara It Was Just An Accident (França), No Other Choice (Coreia do Sul), Sentimental Value (Noruega), Sirât (Espanha) e A Voz de Hind Rajab (Tunísia).

Já Wagner Moura tem como concorrentes os atores Joe Edgerton (Train Dreams), Oscar Isaac (Frankenstein), Dwayne Johnson (The Smashing Machine), Michael B. Jordan (Sinners) e Jeremy Allen White (Springsteen: Salve-me do Desconhecido).



# Navio traz mais de 2 mil turistas para Manaus

KAYRO RENAN / AMAZONASTUR

O Governo do Amazonas, por meio da Empresa Estadual de Turismo, Amazonastur, realizou o receptivo dos passageiros do MS Volendam no Porto de Manaus, na manhã de domingo (7). Este é o segundo navio a atracar na capital durante a temporada de cruzeiros. A embarcação trouxe 1.432 passageiros e 604 tripulantes, totalizando 2.036 turistas que desembarcaram para conhecer os principais atrativos da cidade, após breve passagem pela comunidade Boca da Valéria, em Parintins.

Para receber os visitantes, uma equipe da Amazonastur distribuiu colares de sementes de açaí e mapas da cidade, acompanhados de músicas regionais e apresentação de dança característica da região.

Para o presidente da Amazonstur, Marcel Ale-



Turistas querem conhecer locais como o Mercado Central

xandre, a chegada de mais um navio ao estado reforça o compromisso da Amazonastur em capacitar os profissionais do turismo. "É um bem-vindo que fazemos não só com palavras, mas com a nossa cultura, com o folclore, a música, os ca-

boclos, os povos indígenas e todo o nosso patrimônio. É um conjunto que envolve também a gastronomia, o preparo do nosso trade para receber bem e a comunicação afinada entre as equipes para garantir o resultado que buscamos", afirmou.

A chegada desse navio, acrescentou o presidente da Amazonastur, representa movimento na economia e alimenta o sonho de mostrar cada vez mais a grandeza do Amazonas para quem o visita.

A turista Flávia Campero

destacou o desejo de conhecer o estado. "Eu espero encontrar o que é típico daqui, como as frutas e os peixes. Quero muito conhecer o Mercado Central, porque sempre que viajamos fazemos questão de visitar. É onde a gente sente o lugar e conhece as pessoas", declarou.

Do Porto de Manaus, o navio segue para o município de Parintins nesta segunda-feira (8), onde fará uma breve parada. O próximo cruzeiro, MS Insignia, chega a Manaus em 2 de fevereiro de 2026.

Mais quatro navios são aguardados ao longo da temporada, reunindo 6.396 turistas entre passageiros e tripulantes. A movimentação econômica estimada deve alcançar R\$ 8,3 milhões, considerando as receitas diretas e indiretas geradas pelos visitantes.

## Venda fracionada segue alta do mercado imobiliário

DIVULGAÇÃO

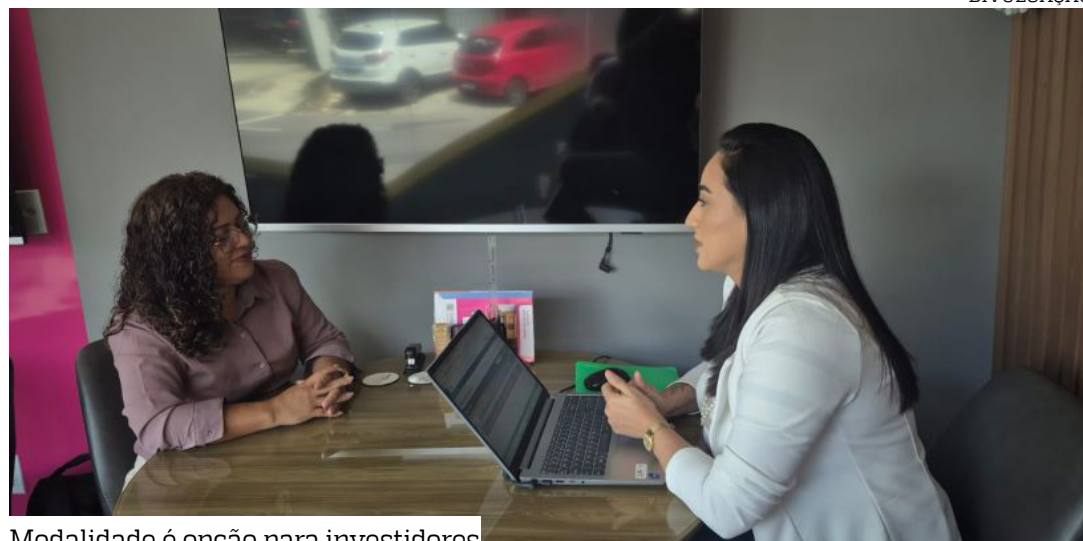

Modalidade é opção para investidores

Manaus vive um dos momentos mais expressivos de expansão do mercado imobiliário de sua história, e esse cenário favorece a chegada de um novo modelo de investimento: a venda fracionada de imóveis. Em meio ao forte aquecimento, a capital já soma R\$ 2,738 bilhões em Valor Geral de Vendas (VGV) entre janeiro e setembro de 2025, segundo a Associação das Empresas do Mercado Imobiliário do Amazonas (Ademi-AM). O terceiro trimestre alcançou R\$ 1,124 bi-

lhão, o maior da série histórica, reforçando a liquidez do setor e o interesse crescente por empreendimentos de padrão médio e alto.

A introdução da venda fracionada surge como alternativa acessível para investidores que desejam participar de projetos premium com aporte menor. Segundo o diretor comercial da incorporadora responsável pelo lançamento, a Patter Incorporadora, Sérgio Avelino Filho, o momento é propício para a ampliação do acesso.



# Letícia Leal

Letícia Leal, uma gata de presença marcante, revela com naturalidade o que a move e o que a envolve. Quando perguntada sobre o que a faz perder o fôlego, ela responde com firmeza e clareza: "O contexto todo, acho que o prazer é uma construção".





# Governo planeja financiar 3 mi de moradias até 2026

Ricardo Stuckert

Até o fim de 2026, o governo pretende financiar 3 milhões de unidades do Minha Casa, Minha Vida (MCMV), disse ontem (8) o ministro das Cidades, Jader Filho. Em café da manhã com jornalistas, ele assegurou que não faltarão recursos para o programa habitacional.

Jader destacou que o programa deve terminar 2025 com cerca de 2 milhões de moradias com o financiamento contratado desde o início do governo de Luiz Inácio Lula da Silva. A contratação de 1 milhão de unidades no próximo ano, ressaltou, é apoiada por um cenário de disponibilidade financeira e aquecimento do setor da construção civil.

“Temos hoje a segurança para dar ao mercado de que não haverá falta de recurso no Minha Casa, Minha Vida. As pessoas podem contratar, as empresas podem acreditar no programa que não terá nenhum tipo de solução”, disse.

O ministro informou que há R\$144,5 bilhões do Fundo de Garantia do Tempo de Serviço (FGTS) para 2026, dos quais R\$125 bilhões voltados à habitação popular. Também há R\$ 5,5 bilhões do Orçamento destinados a cobrir os subsídios para a Faixa 1 urbana, ainda em análise no Congresso, e R\$ 17 bilhões do fundo da Caixa Econômica Federal também



Ministro Jader Filho garante recursos e amplia faixas de renda do Minha Casa, Minha Vida

usados para custear os subsídios.

## Correção das faixas de renda

Jader anunciou que as faixas de renda do Minha Casa, Minha Vida serão atualizadas no início de 2026. A Faixa 1, atualmente limitada a famílias com renda de até R\$ 2.850, deverá contemplar quem ganha aproximadamente dois salários mínimos.

Segundo o ministro, a mudança acompanha a evolução do mercado de trabalho e a necessidade de ampliar o alcance do programa para famílias que

não conseguem acessar financiamentos no sistema tradicional.

## Impacto na economia

O MCMV, destacou Jader Filho, vem exibindo forte ritmo de crescimento. Em novembro, foram registrados 80 mil novos financiamentos, acima da média mensal de 60 mil observada até outubro. Uma a cada três contratações tem sido direcionada à Faixa 1.

“O PIB [Produto Interno Bruto] da construção civil está puxando a economia brasileira, e quem está puxando a construção civil é o Minha Casa, Minha Vida.

Em São Paulo, 67% dos lançamentos são do programa”, afirmou o ministro.

O governo projeta chegar ao fim de 2026 com média mensal de 80 mil contratações, sustentando o setor e estimulando a geração de empregos.

Além disso, Jader disse que o programa deve ampliar a oferta de unidades para a classe média, que hoje encontra menos opções no mercado. A meta é chegar a 10 mil contratações para esse segmento até 2026, ante as atuais 6 mil.

## Calendário eleitoral

Mesmo com as restrições

impostas pelo calendário eleitoral, Jader garantiu que o ritmo de entregas não será afetado. Segundo ele, 60% das unidades previstas para 2026 ficarão prontas no primeiro semestre.

O próximo ano deve ser o mais robusto em entregas da atual gestão, com cerca de 40 mil unidades previstas. Antes do fim de 2025, o governo pretende entregar ao menos 2 mil moradias em diferentes regiões do país. O prazo médio entre a contratação do financiamento e a conclusão das obras, ressaltou o Ministério das Cidades, está de 18 a 22 meses.