

▶ TELEVISORES

Processo Produtivo Básico será adaptado para TV 3.0

Economia 9



▶ ARENA PLANETA BOI

Bumbá Beat estreia com toadas antológicas



Plateia 11

# emtempo

Tradição e credibilidade

ANO XXXIII - Nº 11.666 - Manaus, sábado e domingo, 25 e 26 de abril de 2026

R\$ 2,00

## IGARAPÉS

# Renaturalização busca reduzir impactos das enchentes



Estima-se que cerca de mil igarapés recortam Manaus, formando um sistema hidrográfico que alimenta grandes bacias urbanas como as do Mindu e do Quarenta, hoje em alto estágio de contaminação, e os igarapés Puraquequara e Tarumã-Açu, que delimitam os setores Leste e Oeste da cidade, segundo dados da Associação Comercial do Amazonas (ACA).

Dia a Dia 7

Portal Em Tempo



ACESSE O QR CODE



▶ FORTALEZA

Craques do Cophasa buscam título nacional

Esporte 8



▶ FECLAM

Deputado defende adesão de municípios no Susp

Política 6



▶ HERANÇA

Força do sobrenome nas eleições do Amazonas

Política 5



▶ BRASILEIRÃO

Cruz-maltino tenta quebrar tabu em São Paulo

Esporte 8



# 2 Última hora

emtempo redacao@emtempo.com.br | Marcela Estrella

# Manaus é escolhida para projeto da Unicef

ALEX PAZUELLO E THIAGO CORRÊA/SECOM

**Semsa participa de iniciativa nacional para qualificar atendimento jovem**

A cidade de Manaus foi escolhida para integrar uma iniciativa de fortalecimento das ações de promoção da saúde e do bem-estar de adolescentes no Brasil. Nesta sexta-feira (24), a Prefeitura de Manaus, por meio da Secretaria Municipal de Saúde (Semsa), marcou presença no lançamento do projeto-piloto Unidade Amiga das Adolescências (UAA), uma iniciativa do Fundo das Nações Unidas para a Infância (Unicef), alinhada às Diretrizes Nacionais para a Atenção Primária à Saúde à Saúde do Adolescente e Jovens do Ministério da Saúde.

A solenidade de lançamento do projeto aconteceu no escritório do Unicef, em Brasília (DF), e além de Manaus, reuniu gestores de Recife e do Rio de Janeiro, cidades-piloto que também

participam da iniciativa e representantes do Ministério da Saúde, parceiros e apoiadores.

Para o secretário municipal de Saúde, Nagib Salem, a participação da Semsa no projeto será enriquecedora, pois tem como foco o aprimoramento dos serviços que compõem a rotina da atenção primária do município.

"A Semsa adere a essa iniciativa com muito entusiasmo. O público adolescente tem muitas singularidades e, nesse sentido, receber apoio do Unicef para qualificar ainda mais a oferta dos nossos serviços de saúde para esses usuários, considerando suas demandas, sua realidade e as barreiras que podem representar um distanciamento deles da porta de entrada do SUS, é muito importante para nós", sintetizou o gestor.

Protagonismo A chefe do Núcleo Atenção à Saúde da Criança e do Adolescente, enfermeira Jainaína Sá Terra, informou que a Semsa pactuou a implementação do projeto-piloto



Capital vai integrar o projeto-piloto da iniciativa 'Unidade Amiga das Adolescências', do Unicef

em cinco unidades de saúde, sendo uma unidade no Distrito de Saúde (Disa) Norte, uma no Disa Sul, uma no Disa Oeste e duas no Disa Leste.

"Nessas cinco unidades, ajustaremos fluxos e serviços, a fim de proporcionar ambientes mais atrativos e

acolhedores para os adolescentes", acrescentou.

A iniciativa Unidade Amiga das Adolescências une apoio técnico, monitoramento, certificação e um conjunto de estratégias que apoiam a tomada de decisão pelos atores envolvidos. Es-

sas ações serão realizadas tomando como parâmetro as peculiaridades desse segmento populacional e aspectos relacionados ao território, à cultura, ao gênero, entre outros elementos.

A escuta qualificada, o engajamento, a participação

cidadã dos adolescentes bem como o envolvimento de seus grupos familiares e comunitários também serão integrados à iniciativa para fortalecer a articulação intersetorial, de modo a estruturar redes de apoio para os jovens.

## ▶ NOVO ALEIXO

# Ageman notifica Águas de Manaus após vazamento

DIVULGAÇÃO



Agência cobra explicações sobre rompimento de rede no Novo Aleixo

A Agência Reguladora dos Serviços Públicos Delegados do Município de Manaus (Ageman) notificou a concessionária Águas de Manaus para que preste esclarecimentos sobre as causas do rompimento de uma rede de abastecimento de água, ocorrido na sexta-feira (24), na avenida Sávio Belota, no bairro Novo Aleixo, zona Norte da capital.

Desde as primeiras horas do dia, equipes da Ageman estiveram no local para acompanhar o início dos trabalhos executados

pela concessionária, que atua na correção do vazamento e na recomposição da rede afetada.

Na notificação, a agência também solicita informações detalhadas sobre as medidas adotadas pela empresa para o atendimento aos moradores que tiveram prejuízos em decorrência do rompimento da tubulação.

A Ageman monitora a situação e a atuação da concessionária até a completa normalização dos serviços e o devido atendimento aos usuários impactados.

## Notificações

No início do mês, a Ageman notificou a concessionária Águas de Manaus após identificar falhas na recomposição asfáltica de ruas da capital. As irregularidades apareceram durante vistorias técnicas nos bairros Cidade Nova, São Raimundo e Chapada.

As notificações fazem parte da fiscalização contínua da agência, que acompanha obras de abastecimento de água e esgotamento sanitário, sempre com foco na qualidade e segurança dos serviços prestados à população.

## ▶ PROCON

# Apps terão que detalhar preços de corridas e entregas

O Instituto de Defesa do Consumidor (Procon-AM) informa que, a partir de sexta-feira (24), entra em vigor a Portaria nº 61/2026, publicada pelo Ministério da Justiça e Segurança Pública (MJSP), por meio da Secretaria Nacional do Consumidor (Senacon). A norma estabelece regras de transparência para plataformas digitais que intermediam serviços de transporte individual de passageiros e entrega de produtos, incluindo refeições.

A medida assegura que o consumidor tenha acesso claro à composição do preço final de cada serviço, identificando como o valor é distribuído entre os envolvidos na operação. Antes da regulamentação, os aplicativos não eram obrigados a apresentar essa divisão, o que dificultava o entendi-

mento dos usuários. Com a nova regra, as empresas deverão disponibilizar um resumo objetivo, com informações acessíveis e de fácil visualização em cada transação. A iniciativa está alinhada ao artigo 6º, inciso III, do Código de Defesa do Consumidor (CDC), que garante o direito à informação adequada e clara.

Publicada em março, a portaria atende à crescente demanda por mais transparência nas relações de consumo mediadas por plataformas digitais. Com a popularização dos aplicativos de mobilidade e de entrega de produtos (delivery), o governo federal identificou a necessidade de reduzir a assimetria de informações, permitindo que o consumidor compreenda como os preços são definidos.

Segundo o diretor-presidente do Procon-AM, Jalil Fraxe, a regulamentação fortalece as relações de consumo. "O princípio da transparência é essencial. O consumidor tem o direito de entender como seu dinheiro é utilizado e de que forma os preços são definidos em tempo real", destacou.

## Exigências

De acordo com a Portaria nº 61, os aplicativos deverão apresentar um quadro-resumo simples e de leitura imediata para cada serviço contratado. Nesse painel, deverão constar: o preço total pago pelo consumidor; a parcela retida pela plataforma (taxa de intermediação); o valor destinado ao motorista ou entregador, incluindo gorjetas e adicionais; e, no caso de entregas, a quantia repassada ao estabelecimento responsável pelo produto.

## Prazos e penalidades

As empresas tiveram o prazo de 30 dias, contados a partir de 24 de março, para adequar seus sistemas às novas exigências. O descumprimento da norma será considerado infração às regras de defesa do consumidor, podendo resultar em penalidades previstas no artigo 56 do CDC, como aplicação de multas e até suspensão temporária das atividades, além de outras responsabilidades legais cabíveis.



Nova regra garante transparência na divisão de valores nos aplicativos

# Contexto

## Presidente

O ex-prefeito de Manaus Arthur Virgílio Neto afirmou que já sonhou em ser presidente da República ao comentar sua trajetória política e participação em disputas internas partidárias. A declaração foi feita nas redes sociais. Ele foi ministro-chefe da Secretaria-Geral da Presidência da República durante o governo FHC, senador e deputado federal pelo Amazonas.

## Estatuto do Aprendiz

A Câmara dos Deputados aprovou o Projeto de Lei nº 6.461/2019, que instituiu o Estatuto do Aprendiz, consolidando um avanço relevante para a política pública de inclusão produtiva de adolescentes e jovens no Brasil. O texto aprovado preserva a estrutura original da proposta e não incorpora emendas que poderiam comprometer a geração de vagas e a efetividade do modelo de aprendizagem no país.

## Alianças

O pré-candidato ao Governo do Amazonas, David Almeida, intensificou, nos últimos dias, a agenda de articulação política e ampliou a base de apoio ao projeto que vem sendo construído no estado, com a adesão de novos partidos e o fortalecimento das nominatas proporcionais. Segundo David Almeida, o momento é de organização e construção coletiva.

## Água em Parintins

A procuradora-geral de Justiça, Leda Mara Albuquerque, lembrou, durante visita realizada ao Ministério Público Estadual (MPE) pelo ex-secretário da Sedurb e da UGPE, engenheiro civil Marcellus Campêlo, da situação de contaminação da água em Parintins, resolvida pelo Progra-



DIVULGAÇÃO

### Um projeto de lei apresentado pela deputada estadual Joana Darc na Assembleia Legislativa do Amazonas (Aleam) autoriza o sepultamento de cães e gatos em campas e jazigos pertencentes às famílias de seus tutores. A proposta foi protocolada em 14 de abril de 2026.

De acordo com o texto, a autorização vale em todo o estado, desde que sejam respeitadas as normas sanitárias e a regulamentação municipal. A proposta estabelece que as regras específicas para esse tipo de sepultamento deverão ser definidas pelos serviços funerários de cada município. O projeto também determina que os custos do sepultamento serão integralmente arcados pelas famílias responsáveis pelas concessões das campas ou jazigos. Dessa forma, não há previsão de despesas para o poder público. Outro ponto previsto é a possibilidade de cemitérios privados estabelecerem normas próprias para a prática, desde que respeitem a legislação vigente. O texto ressalta a necessidade de observância das regras legais e da autonomia administrativa. A proposta busca atender à crescente relevância dos animais domésticos na estrutura familiar contemporânea. O documento destaca que cães e gatos ocupam papel cada vez mais significativo na vida das pessoas, o que reforça a demanda por alternativas na destinação de seus restos mortais. O texto também aponta dificuldades enfrentadas por tutores no momento da perda dos animais, especialmente pela limitação de opções disponíveis, como cremação ou descarte em locais específicos. A proposta amplia as possibilidades legais e permite que as famílias escolham realizar o sepultamento em jazigos próprios.

ma de Saneamento Integrado (Proesai).

## Acompanhamento

O programa foi conduzido por Marcellus até março deste ano, quando se desincompatibilizou dos cargos. Leda Mara Albuquerque disse que esse é um caso emblemático e que acompanhou de perto como promotora no município. Segundo Leda Mara, a melhoria do sistema hídrico representou um avanço direto na qualidade de vida da população. Marcellus Campêlo, que é segundo vice-presidente estadual do

União Brasil, colocou o nome à disposição do partido, como pré-candidato a deputado estadual.

## Mercado de ouro

A Câmara dos Deputados aprovou um projeto de lei que muda a forma de venda do ouro, instituindo um sistema de rastreabilidade a cargo da Casa da Moeda do Brasil (CMB). A matéria será enviada ao Senado. O Projeto de Lei 3025/23 foi aprovado na forma de um substitutivo do deputado Marx Beltrão (PP-AL), segundo o qual são revoga-

dos todos os artigos da Lei 12.844/13 sobre transporte e comércio de ouro garimpado.

## Aprovado

O Plenário da Câmara dos Deputados aprovou projeto de lei que prevê multa para quem descarta lixo em vias públicas ou outros locais. O texto segue para o Senado. Para virar lei, precisa ser aprovado pelas duas Casas. O texto aprovado é a versão do relator, deputado Marcelo Queiroz (PSDB-RJ), para o Projeto de Lei 580/22, do deputado

Kim Kataguiri (Missão-SP). Amul-ta será proporcional ao volume de lixo descartado.

## Proibição

Os deputados também aprovaram o projeto de lei que proíbe condomínios de vetarem o aluguel de unidades do empreendimento a partidos políticos para uso como sede nacional, municipal ou estadual. A matéria será enviada ao Senado.

## Mutirão de audiência

O Tribunal de Justiça do Amazonas (TJAM) vai realizar uma série de mutirões judiciais voltados à análise e ao julgamento de processos que têm como parte pessoas idosas nas comarcas do interior do estado. A medida foi autorizada pelo presidente do TJAM, desembargador Jomar Fernandes.

## Articulações

O ex-governador do Amazonas e pré-candidato ao Senado, Wilson Lima, segue intensificando agendas e conversas para ampliar suas articulações políticas no interior do estado. Como parte dessa movimentação, ele se reuniu com o prefeito e vereadores do município de Tapauá, em um encontro voltado ao diálogo sobre demandas locais e ao fortalecimento de alianças com lideranças regionais.

## Sabatina

Está marcada para quarta-feira (29), às 9h, a reunião da Comissão de Constituição e Justiça (CCJ) para a sabatina do advogado-geral da União, Jorge Rodrigo Araújo Messias, indicado para o cargo de ministro do Supremo Tribunal Federal (STF). A informação foi confirmada pelo presidente da CCJ, senador Otto Alencar (PSD-BA).

**emtempo**  
O jornal que você lê!

**JORNAL AMAZONAS EM TEMPO**

Endereço: Dr Dalmir Camara - 623 - São Jorge

**FALE CONOSCO**  
Comercial  
**(092) 98859-0110**  
Redação Circulação

# Aplausos

ALINE FERREIRA



Para a exposição "Sem Medo de Viver", que tem incentivado mulheres em situação de violência a procurar o Núcleo Especializado de Promoção e Defesa dos Direitos da Mulher (Nudem) da Defensoria Pública do Estado do Amazonas (DPE-AM) em busca de apoio. A iniciativa aposta na identificação com histórias reais como caminho para reduzir a subnotificação dos casos no estado. Aberta na quarta-feira (22), no Centro de Convivência da Universidade Federal do Amazonas (Ufam), a mostra leva o tema para o ambiente acadêmico e amplia a divulgação dos atendimentos oferecidos pela Defensoria. A exposição reúne depoimentos de 11 mulheres que decidiram tornar suas histórias públicas.

# Vaias

DIVULGAÇÃO

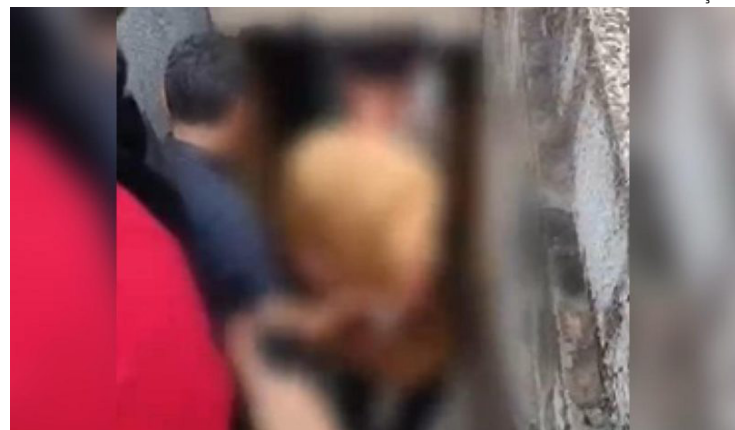

Para mais um crime de abuso sexual contra crianças no Amazonas. Um professor de futsal, de 43 anos, foi preso na quarta-feira (22) suspeito de estuprar um aluno de 10 anos em Manaus. Segundo a Polícia Civil do Amazonas (PC-AM), a investigação começou após a mãe do menino procurar a delegacia no sábado (18) e relatar que encontrou, no celular do filho, mensagens de cunho sexual enviadas pelo professor, além de registros de chamadas de vídeo e conversas com linguagem inadequada para a idade da vítima. Durante o depoimento, feito por meio de escuta especializada, a criança confirmou os abusos e relatou que era levada pelo professor para a casa dele antes dos treinos, onde sofria toques e abusos. O suspeito foi conduzido à Delegacia Especializada em Proteção à Criança e ao Adolescente (Depca), onde foi atuado pelo crime.

2002 2025

**5** ANOS FAMETRO

**VESTIBULAR 2026.1**

**RAFAEL YOSHIO**  
ACADÊMICO DE ENGENHARIA DE SOFTWARE

**BOLSAS DE ATÉ 65%**

**1ª E 2ª MENSALIDADE A PARTIR DE R\$ 69,90**

**SEJA O PROTAGONISTA DA SUA HISTÓRIA**

23 ANOS FORMANDO JORNADAS E TRANSFORMANDO FUTUROS.

**INSCREVA-SE**

FAMETRO.EDU.BR (92) 2101-1000 FAMETRO 23 ANOS

Região institucional de 50% com mais 10% de atualizados, válidos apenas para transferências e portadores de diplomas. As parcelas descritas na PPC não abrangem todas as mensalidades do semestre, tratando-se de campanha promocional direcionada para parcelas específicas. Consulte o regulamento.

**Portal Em Tempo**

ACESSE O QR CODE



## Editorial

### Eleição midiática

O crescimento de pré-candidaturas de influenciadores digitais nas eleições revela uma mudança significativa na forma como a política se conecta com o eleitor. Impulsionados por milhões de seguidores, esses nomes chegam ao debate público com visibilidade imediata e forte apelo popular. Em um cenário em que a atenção virou moeda, a popularidade nas redes sociais passa a ser confundida com capacidade de gestão, encurtando o caminho entre a fama e a disputa por cargos públicos e reduzindo o espaço para trajetórias construídas fora do ambiente digital.

No entanto, essa tendência levanta questionamentos importantes. Ter alcance não é o mesmo que ter preparo. A lógica dos algoritmos, baseada em engajamento rápido e conteúdo simplificado, nem sempre dialoga com a complexidade da administração pública. O risco é transformar a política em espetáculo, onde discursos rasos e promessas fáceis ganham mais espaço do que propostas consistentes. Além disso, a falta de experiência pode comprometer decisões que exigem conhecimento técnico e responsabilidade institucional, afetando diretamente a qualidade da gestão pública.

Isso não significa que influenciadores não possam contribuir para a política, mas evidencia a necessidade de um eleitor mais atento e criterioso. A democracia se fortalece quando escolhas são feitas com base em propostas, histórico e compromisso com o interesse coletivo. Em meio ao avanço dessas candidaturas, cabe à sociedade separar popularidade de competência, garantindo que o voto não seja guiado apenas por curtidas.



**Cardeal Leonardo Steiner**

Arcebispo de Manaus

### Assembleia Geral!

As Conferências Episcopais constituem uma forma concreta de atuação do espírito colegial. Nelas os Bispos exercem conjuntamente o ministério episcopal em benefício dos fiéis do território da Conferência; mas, para que tal exercício seja legítimo e obrigatório para cada um dos Bispos, faz-se necessária a intervenção da autoridade suprema da Igreja, que, por meio da lei universal ou mandatos especiais, confia determinadas questões à deliberação da Conferência Episcopal [cf. ASu, 20]. As Conferências Episcopais animam o Povo de Deus de caminhar e evangelizar sinodalmente.

A Conferência Nacional dos Bispos do Brasil, CNBB, reúne os bispos que exercem o ministério nas dioceses, prelazias e arquidioceses no território brasileiro. Neste ano a Assembleia discute, reflete, reza e aprova as novas Diretrizes Gerais da Ação Evangelizadora da Igreja no Brasil, para o período de quatro anos. Diretrizes que procuram acolher as conclusões do Sínodo da Sinodalidade, celebrado em Roma em duas sessões, 2023-2024. Mas, antes dos encontros em Roma, aconteceu a escuta nas dioceses, prelazias, arquidioceses, que estão no Brasil, mas também nos outros continentes.

O texto que está sendo base para a reflexão inicia: "A missão dada por Jesus aos discípulos é anunciar

o Evangelho. Esse é o maior serviço que a Igreja oferece à humanidade em todos os tempos. Ela existe para proclamar o Evangelho do Filho de Deus e, por meio dele, gerar a obediência da fé em todos os povos, em vista do Reino. A Igreja cumpre esse mandato, sobretudo, quando testemunha, com palavras e obras, a misericórdia que ela mesma recebeu gratuitamente".

Os bispos ao discutirem e rezarem as orientações evangelizadoras, desejam oferecer à Igreja que está no Brasil orientações amplas e inspiradoras para as dioceses, prelazias, arquidioceses, paróquias, áreas missionárias e comunidades. Essas orientações serão retomadas nos Regiões da CNBB que indicarão horizontes para as prelazias e dioceses.

As Diretrizes são fruto de uma caminhada sinodal da Igreja que está no Brasil, é fruto de escuta, participação de muitos irmãos e irmãs. Poderemos encontrar nas Diretrizes cinco caminhos que ajudarão na dinamização da evangelização da Igreja no Brasil: Palavra de Deus; Iniciação à Vida Cristã; Comunidade de discípulos missionários; Liturgia e Piedade Popular; e Serviço à vida plena para todos.

As Diretrizes ajudam as nossas comunidades no caminho do seguimento de Jesus Crucificado-Ressuscitado.

## Cláudio Humberto

Com André Brito e Tiago Vasconcelos



### "O PT prometeu avanço e entregou colapso"

Líder da oposição no Senado, Rogério Marinho (RN), ironiza o 'padrão PT'

### MCs Poze e Ryan SP receberam auxílio emergencial durante a pandemia

Alvos de operação da Polícia Federal que apura lavagem de dinheiro ligado ao tráfico de drogas e apostas ilegais, que teria "lavado" mais de R\$1,6 bilhão, os funkeiros MC Poze do Rodo e MC Ryan SP aparecem como beneficiários do auxílio emergencial. MC Ryan, que a PF suspeita ser o líder da organização, tem o início dos auxílios registrado em abril de 2020. O último foi em outubro de 2021, totalizando R\$5.250. No período, o funkeiro já tinha músicas de sucesso. Não devolveu nada.

#### Apenas detalhes

A desconstrução da Lava Jato levou à descondenação até de corruptos confessos e de quem admitiu haver pagado propinas a agentes públicos.

#### Roteiro conhecido

Ataques à CPMI fazem prever, para a cúpula da comissão, que Careca do INSS e cia. podem ter esperança em futuras "descondenações".

#### Não acabou em pizza

ACPMI do INSS foi morta e enterada, para alegria dos investigados, apesar de não haver acabado em pizza.

#### Quem fez o certo

Esperava-se em um tribunal tão importante elogios ao fato de a CPMI haver revelado dezenas de ladrões, indiciado 228 e levado 14 à prisão.

#### Brasileiros já pagaram R\$1 trilhão em impostos

A partir desta sexta-feira (27), os pagadores de impostos brasileiros já viram ser tomados mais de R\$1 trilhão em impostos, em 2026. A conta é da Associação Comercial de São Paulo (ACSP), através do "Impostômetro". A marca trilionária foi atingida três dias antes este ano, em relação a 2025. A arrecadação dos governos municipais, estaduais e federal cresceu 2,9% em comparação com o ano passado, quando no mesmo período foram tomados R\$972 bilhões dos brasileiros.

#### Rombo crescente

Enquanto foram tomados R\$1 trilhão em impostos, a plataforma Ga\$to Brasil aponta que o governo já torrou mais de R\$1,29 trilhão em 2026.

#### Preocupação

Ulisses Ruiz de Gamboa, econo-

mista da ACSP, diz que a diferença entre arrecadação e gasto é "preocupante".

#### Governo no vermelho

"O Brasil está operando no vermelho mesmo antes de pagar os juros da dívida", diz Gamboa, "isso compromete a sustentabilidade fiscal".

#### É hoje

Oficialmente sem prorrogação, o relatório de mais de 5 mil páginas da CPMI do INSS será lido pelo deputado Alfredo Gaspar (PL-AL) nesta sexta-feira (27), último dia útil antes do encerramento oficial.

#### Golpes ilegais

Pré-candidato do Novo-SP ao Senado, Ricardo Salles disse ao podcast Diário do Poder esperar "eleição de golpes abaixo da cintura" por parte do PT e cia. A entrevista estreia hoje no @diariodopoderTV no YouTube.

#### Primeira virada

A plataforma de previsões e apostas Polymarket registrou ontem (26), pela primeira vez, chance maior de vitória de Flávio Bolsonaro (42,5%) na eleição presidencial deste ano do que do petista Lula (42%).

#### Virou piada

Paulo Pimenta (PT-RS) questionou até a hora da sessão que prorrogou a CPMI do INSS, diz que o prazo não batia com o determinado pelo ministro André Mendonça. Foi desmentido pelo próprio STF.

#### Casa nova

O PV conseguiu atrair dois deputados federais, que aproveitaram a janela partidária, quando trocas de partido são liberadas. São, agora, da bancada verde: Bandeira de Mello (RJ) e Lucas Abrahão (AP).

#### Convite feito

Ciro Nogueira, presidente nacional do Progressistas, reforçou

convite para Claudio Castro (PL) se filiar ao partido. Diz o senador que já tinha chamado o ex-governador do Rio de Janeiro e que a porta está aberta.

#### De saída

Se não houver piora no quadro clínico, o ex-presidente Jair Bolsonaro deve sair hoje (27) do hospital DF Star. Confirmada a aguardada alta hospitalar, Bolsonaro segue para 90 dias de prisão domiciliar temporária.

#### Só sigilo

Permanecem congelados em R\$9,5 milhões, no Portal da Transparência, responsável por divulgar despesas, os gastos do governo Lula (PT) com os cartões de pagamento do governo petista, os "cartões corporativos".

#### Pensando bem...

...pior que o 2 a 1 de ontem, só o 8 a 2.

#### Poder sem Pudor Coveiro do povo

Heráclito Fortes (PFL) era prefeito de Teresina (PI), em 1992, quando lançou candidato à sua sucessão o vereador Geraldin Oliveira (PDT), moderno "papa defunto", dono de um cemitério. Otucano Augusto Basílio, opositorista, surpreendeu ao chamar a escolha de "bem-vinda" e "coerente". Mas depois se explicou no plenário da Câmara: - A candidatura é bem-vinda porque o prefeito está matando o povo com sua administração. Nada mais coerente: Heráclito mata e Geraldin enterra!



# Famílias ampliam presença na política do Amazonas

DIVULGAÇÃO

Movimento se repete em diferentes grupos políticos

Priscila Caldas

A força do sobrenome perdura por gerações. Essa realidade é visível na política, onde sucessores seguem o caminho dos pais no parlamento, seja municipal, estadual ou federal. No Amazonas, esse movimento se repete em diferentes grupos políticos e atravessa partidos, cargos e regiões do estado. Apesar do amparo legal, cientistas políticos consideram que a prática dificulta a renovação política e a consolidação dos valores democráticos nos partidos.

Famílias com trajetória consolidada marcam presença no cenário político e eleitoral, seja pela manutenção de mandatos, seja pela entrada de novos nomes ligados à figura familiar em exercício.

Alguns casos conhecidos no estado são o do prefeito de Coari, Adail Pinheiro (Republicanos), que, em seu quarto mandato, é acompanhado no parlamento pelos filhos: o vice-prefeito Emanuel Pinheiro (União Brasil), o deputado federal Adail Filho (MDB) e a deputada estadual Mayara Pinheiro (Republicanos). Além disso, o ex-prefeito de Manaus, David Almeida (Avante), conta com o irmão, deputado estadual Daniel Almeida, e a filha, pré-candidata a deputada federal e presidente nacional do Núcleo Jovem do Avante, Aryel Almeida.

Outro caso é o do deputado estadual Adjuto Afonso (União Brasil) e o filho, vereador Diego Afonso (União Brasil).

Da mesma forma, o deputado federal Átila Lins (PSD), em seu nono mandato consecutivo, atua ao lado do sobrinho, deputado estadual George Lins (União Brasil), filho do ex-deputado estadual Belarmino Lins, conhecido como Belão.

Também aparecem a deputada estadual Débora Menezes (PL) e o pai, coronel Menezes (Avante), além da deputada estadual Joana Darc (União Brasil) ao lado do esposo, o vereador Aldeonor Lima (União Brasil).

Segundo o cientista político Carlos Santiago, a sequência familiar na política é um fenômeno histórico, presente em países desenvolvidos e, de forma mais intensa, em países como o Brasil. Ele denomina esse processo de "filhotismo".

"Não é à toa que o estado do Amazonas tem um parlamento na capital e expressa essa relação familiar ou com membros do legislativo estadual ou como os detentores de cargos no poder executivo e mais, no interior do estado o poder quase semifeudal das famílias se reflete não só no controle das prefeituras, mas também nas eleições para o parlamento estadual e federal em que os grupos familiares dos municípios elegem suas mulheres, filhos, irmãos como uma extensão do seu poder", avalia Santiago.

## Fenômeno nacional

Em diferentes regiões do país, sobrenomes conhecidos seguem ocupando cadeiras em todas as esferas do poder legislativo.

No Maranhão, a família do ex-presidente José Sarney

mantém influência política há décadas. No Rio de Janeiro, o sobrenome Bolsonaro se consolidou com a eleição de diferentes integrantes para cargos legislativos e executivos. Já em Alagoas, a família de Renan Calheiros construiu uma trajetória contínua no Congresso Nacional.

Esses exemplos mostram que a sucessão política familiar não é um fenômeno isolado do Amazonas e integra o histórico do sistema político brasileiro. Em muitos casos, o sobrenome funciona como elemento de identi-



sempre".

## Debate democrático

Do ponto de vista legal, não há impedimento para que familiares de políticos disputem eleições. A legislação brasileira permite candidaturas desde que cumpridos requisitos como filiação partidária e elegibilidade.

No entanto, a recorrência de sobrenomes no poder alimenta o debate sobre legitimidade democrática. Para especialistas, o ponto central não está na legalidade, mas nos efeitos dessa dinâmica sobre a representação política.

A repetição de grupos familiares pode indicar continuidade de projetos e experiência administrativa. Por outro lado, pode levantar dúvidas sobre diversidade e renovação de ideias.

Além disso, existem situações em que a candidatura de parentes pode ser questionada na Justiça. Segundo o advogado eleitoralista Fued Semen Neto, a principal regra é a inelegibilidade reflexa, prevista na Constituição Federal.

"A Constituição estabelece que são inelegíveis, dentro da área de atuação do político no cargo, o cônjuge e parentes de até segundo grau. Isso inclui filhos, pais e irmãos", explica.

Ele destaca cenários que podem gerar questionamentos. "Se um governador, por exemplo, já exerceu dois mandatos, um parente próximo não pode se candidatar na sequência direta. A Justiça entende que isso pode configurar uma continuidade indevida do mesmo grupo familiar no poder", afirma.

"Divórcios ou dissoluções de união estável feitos durante o mandato não afastam a inelegibilidade, justamente para evitar fraudes com o objetivo de viabilizar candidaturas", ressalta.

"Um filho de governador, por exemplo, não pode disputar uma prefeitura no mesmo estado durante o mandato do pai. Porém, em outro estado, onde não há essa influência direta, a candidatura pode ser possível", conclui.

Cenários podem gerar questionamentos e representar impactos

o nome ele já identifica e pensa: se esse cara está aí, ele deve ser bom. É assim que acontece", comenta. "É uma questão corriqueira da política brasileira. O eleitor tem votado pouco em propostas políticas", completou César.

## Prejuízos à renovação

Para o cientista político Carlos Santiago, a continuidade das famílias na política compromete a renovação de nomes no cenário parlamentar.

"Isso tudo acaba dificultando uma renovação política, uma consolidação dos valores democráticos nos partidos políticos e quando se tem uma mudança, a mudança é sempre 'do mais do mesmo' porque o novo ou usa ou vem com uma embalagem antiga, tradicional e não há a curto prazo qualquer indicação de que haja mudança", explica.

O cientista André César também aponta impactos na representação. "É algo ruim para a democracia porque em tese não se está dando voz e espaço para participação do grande debate de setores importantes da sociedade, negros, povos originários, mulheres e afins. É uma questão delicada, complicada. Esse nosso modelo, sem uma reforma política, isso vai se reproduzir para

cação junto ao eleitorado e representa redes de apoio já estruturadas.

Segundo cientistas políticos, esse padrão está relacionado ao comportamento do eleitor. Nomes conhecidos tendem a ter mais visibilidade e, consequentemente, maior competitividade nas eleições.

O cientista político André César afirma que o eleitor tem desconsiderado propostas políticas e aderido mais à comunicação de campanha.

"Talvez o eleitor nem conheça os trabalhos ou a atuação parlamentar do patriarca, mas só de ouvir

# Adesão dos municípios ao Sistema de Segurança

**Deputado Comandante Dan apresentou marcos para instituição do Sistema**

O deputado estadual Comandante Dan (Republicanos) reuniu vereadores e técnicos de diversos municípios do Amazonas durante palestra no Fórum Estadual das Casas Legislativas (Feclam 2026), realizada na Assembleia Legislativa do Estado (Aleam), para defender a adesão das cidades ao Sistema Único de Segurança Pública e Defesa Social (Susp). Único parlamentar a palestrar no evento, o deputado conduziu uma exposição prática sobre os desafios e caminhos da segurança pública municipal na era da inteligência artificial.

Durante o encontro, que contou com representantes de Anamá, Autazes, Presidente Figueiredo, Santo Antônio do Itá, São Gabriel da Cachoeira e outros municípios, o parlamentar destacou que a integração dos municípios ao Susp é uma exigência legal e estratégica para enfrentar o avanço da criminalidade no interior.

"A segurança pública não pode mais ser pensada ape-

nas como responsabilidade do Estado. A lei é clara: o município integra o sistema e precisa assumir o seu papel. Sem essa adesão, continuaremos enxugando gelo enquanto o crime se organiza de forma cada vez mais sofisticada", afirmou.

Ao longo de quase duas horas, os participantes relataram problemas recorrentes em suas cidades, como delegacias superlotadas, déficit de efetivo policial, presença crescente de facções criminosas, além de crimes como tráfico de drogas, pirataria e ilícitos ambientais. Comandante Dan utilizou esses relatos para demonstrar, na prática, a necessidade de estruturação local da segurança.

O deputado apresentou os principais marcos legais, com destaque para a Lei nº 13.675/2018, que instituiu o Susp e reconhece formalmente os municípios como integrantes do sistema. Também abordou a Lei Orgânica Nacional das Polícias Cíveis (Lei nº 14.735/2023), reforçando a ilegalidade da manutenção de presos em delegacias. "Hoje nós temos mais de 1.200 custodiados em delegacias no Amazonas, o que é proibido por lei. Isso compromete a investigação, coloca policiais e a sociedade em risco e evidencia o colapso do sistema", pontuou.

#### Avanço

Dados apresentados pelo



Deputado explicou necessidade do sistema

parlamentar mostram que houve avanço na estruturação da segurança pública municipal desde o início de sua atuação à frente da Comissão de Segurança Pública da Aleam, embora o cenário ainda seja considerado crítico.

Em 2023, apenas 5 municípios possuíam comissões de segurança nas câmaras municipais. Em 2026, esse número saltou para 36. Já os Conselhos Municipais de Segurança passaram de 2 para 20 municípios

no mesmo período. As Secretarias Municipais de Segurança também cresceram, saindo de 19 para 33 cidades.

Apesar da evolução, a adesão ao Susp ainda está incompleta: apenas 2 municípios possuem Plano Municipal de Segurança, enquanto 20 contam com Fundo Municipal estruturado. No caso das guardas municipais, 23 estão devidamente instituídas, enquanto outras ainda apresentam pendências legais ou

sequer existem.

O diagnóstico também aponta gargalos estruturais importantes, como a ausência de Corpo de Bombeiros ou grupamentos em grande parte do estado e a persistência de práticas ilegais, como a custódia de presos em delegacias.

Para Comandante Dan, os números mostram que houve avanço institucional, mas também evidenciam a urgência de acelerar a municipalização. "Nós saímos praticamente do

zero em vários instrumentos do Susp avançamos, mas ainda temos uma lacuna enorme. A municipalização não é uma opção, é uma necessidade. Sem isso, não há política de segurança eficiente, especialmente no interior", destacou.

Ao fim da palestra, o deputado distribuiu obras de sua autoria sobre segurança pública e atividade parlamentar, reforçando o compromisso com a formação técnica e política dos agentes locais.



LEI

## Terapia nutricional para pessoas com TEA

REPRODUÇÃO



Aplicação da lei ocorre no âmbito da rede pública de saúde

Foi sancionada a Lei nº 8.174, de 10 de abril de 2026, de autoria do deputado estadual Felipe Souza (Podemos), que inclui a nutrição adequada e a terapia nutricional como direitos assegurados às pessoas com Transtorno do Espectro Autista (TEA) no Estado do Amazonas.

A nova lei altera a legislação estadual já existente sobre os direitos da pessoa com autismo, passando a reconhecer oficialmente a alimentação adequada e o acompanhamento nutricional como parte essencial do cuidado integral à saúde dessa população.

Segundo o deputado Fe-

lipe Souza, a lei representa um avanço importante na garantia de direitos.

"Estamos reconhecendo que a alimentação e o acompanhamento nutricional fazem parte do tratamento. É mais cuidado, mais qualidade de vida e mais dignidade para as pessoas com autismo e suas famílias", declarou o deputado.

Na prática, a medida garante que ações voltadas à nutrição passem a fazer parte das políticas públicas direcionadas às pessoas com TEA. Isso inclui acompanhamento por profissionais habilitados, como nutricionistas, além de intervenções específicas baseadas em

protocolos clínicos e diretrizes terapêuticas.

A lei define que a terapia nutricional compreende tanto a promoção de uma alimentação adequada quanto o tratamento de questões relacionadas à nutrição, como seletividade alimentar, deficiências nutricionais, alergias e intolerâncias alimentares, que são comuns em pessoas com autismo.

A aplicação da lei ocorre no âmbito da rede pública de saúde, além disso, orienta a atuação de serviços especializados, garantindo, assim, mais segurança e respaldo para famílias e profissionais.



### Juscelino Taketomi

Jornalista, articulista do Em Tempo e funcionário da Assembleia Legislativa do Estado do Amazonas (Aleam) há 28 anos.

## Terras raras podem transformar o sul do Amazonas

A possível exploração de terras raras no município de Apuí poderá transformar radicalmente a economia local e reduzir a dependência de repasses públicos. Hoje, a base financeira do município está fortemente ancorada em transferências como FPM e ICMS, compondo uma receita modesta estimada em R\$ 77,7 milhões para 2025. Nesse contexto, a chegada de um empreendimento mineral de grande porte tende a provocar mudanças estruturais relevantes.

O projeto liderado pela Brazilian Critical Minerals, em parceria com a Southern Alliance Mining, insere Apuí em uma cadeia global altamente valorizada. As terras raras são insumos essenciais para tecnologias avançadas — de energias renováveis a equipamentos eletrônicos e sistemas militares —, o que garante demanda crescente e preços atrativos no mercado internacional. Isso posiciona o município não apenas como produtor de commodities, mas como elo de um setor estratégico da economia mundial.

Os impactos diretos mais imediatos aparecem na geração de empregos.

Durante a fase de implantação, a previsão de cerca de 500 postos diretos deve aquecer o mercado de trabalho local, estimulando renda e consumo. Na fase operacional, mesmo com redução para cerca de 200 empregos diretos, o efeito multiplicador se amplia com a estimativa de mil empregos indiretos. Esses postos tendem a surgir em setores como comércio, serviços, transporte e alimentação, fortalecendo a economia urbana e criando novas oportunidades para pequenos empreendedores.

Outro ponto central é o aumento da arrecadação municipal. A estimativa de R\$ 8 milhões anuais em impostos representa cerca de 10% da receita atual de Apuí — um incremento significativo para um município de pequeno porte. Esse reforço fiscal pode viabilizar investimentos em infraestrutura, saúde, educação e saneamento, elevando a qualidade de vida da população e criando um ciclo virtuoso de desenvolvimento.

Além disso, o faturamento projetado de R\$ 400 milhões por ano indica um fluxo econômico muito superior à realidade atual. Parte desses recur-

sos tende a circular dentro do próprio município, seja por meio de salários, contratos com fornecedores ou investimentos indiretos. Isso contribui para dinamizar a economia e reduzir a vulnerabilidade a oscilações nos repasses governamentais.

O modelo de exploração por lixiviação in-situ (ISR), destacado pelas empresas envolvidas, também pode representar uma vantagem competitiva. Por reduzir a necessidade de escavações e a geração de rejeitos, o método tende a diminuir custos operacionais e impactos ambientais, fator cada vez mais relevante para a viabilidade de projetos minerais no cenário global.

Enfim, a exploração de terras raras em Apuí tem potencial para redefinir o perfil econômico do município. Ao combinar geração de empregos, aumento de arrecadação e inserção em uma cadeia produtiva global, o empreendimento pode marcar a transição de uma economia dependente de transferências públicas para um modelo mais dinâmico, diversificado e sustentável no longo prazo.

**Proposta defende recuperação de cursos d'água urbanos para reduzir impactos das chuvas**

▼ Poliany Rodrigues

Estima-se que cerca de mil igarapés recortam Manaus, formando um sistema hidrográfico que alimenta grandes bacias urbanas como as do Mindu e do Quarenta, hoje em alto estágio de contaminação, e os igarapés Puraquequara e Tarumã-Açu, que delimitam os setores Leste e Oeste da cidade, segundo dados da Associação Comercial do Amazonas (ACA).

A relação entre Manaus e seus rios começou a se romper ainda no final do século XIX. Entre 1892 e 1900, sob o governo de Eduardo Ribeiro e inspirada nas reformas urbanas de Paris, a cidade passou a aterrar igarapés em nome da modernização. O Igarapé do Espírito Santo, que corria pelas margens do Teatro Amazonas, desapareceu sob o que hoje é a Avenida Eduardo Ribeiro. Por trás das obras, além da estética europeia, havia uma justificativa sanitária: os igarapés eram vistos como criadouros de mosquitos e vetores de doenças.

A urbanização acelerada do século XX aprofundou o processo, com a implantação da Zona Franca, a partir de 1967, Manaus saltou de cerca de 250 mil para mais de 2 milhões de habitantes em poucas décadas. Conjuntos habitacionais foram erguidos desconsiderando os trechos de rio presentes nas áreas, e populações de baixa renda foram progressivamente empurradas para os fundos de vale, justamente onde os igarapés correm e as enchentes chegam primeiro.

**Quando o rio vira risco**

Alda Bentes mora em um beco sem saída próximo ao igarapé do Núcleo 11, no bairro Cidade Nova, Zona Norte de Manaus. Quando chove, não precisa olhar pela janela para saber o que vai encontrar. "Morar perto de um igarapé se tornou morar em uma área de risco, em uma área que não é bem vista, não é bem localizada, fora o mau cheiro. Hoje você sabe que está passando próximo a um igarapé pelo cheiro. Ele já é reconhecido em vários pontos da cidade", diz ela.

O que Alda descreve tem explicação técnica e histórica. Para o professor de geografia da Universidade Federal do Amazonas (Ufam) Thiago Neto, a degradação dos igarapés seguiu uma sequência precisa ao longo do tempo:



Proposta envolve soluções verdes e melhoria da drenagem na cidade

# Igarapés podem ganhar nova vida com proposta de renaturalização

primeiro a retirada da cobertura florestal, depois o aterramento das várzeas e, por fim, a retificação dos cursos d'água. Cada etapa aumentou a exposição da cidade às chuvas e empurrou os mais vulneráveis para as áreas de maior risco.

"Parcelas socialmente vulneráveis da população passaram a ocupar os fundos de vale, onde se localizam os igarapés, ficando mais expostas às dinâmicas de inundação. Assim, os igarapés tornam-

se áreas de risco, resultado direto das transformações urbanas ocorridas ao longo dos últimos 60 a 80 anos", explicou Thiago Neto.

O agravamento também tem um componente invisível: o esgoto. Manaus possui apenas cerca de 40% de cobertura de tratamento de esgoto, e o que é coletado é lançado sem tratamento na orla da cidade, de acordo com dados do Inpa. Todos os igarapés que cortam a área urbana estão contaminados, segundo pesquisadores do instituto. O último considerado limpo em área urbana, o igarapé da Água Branca, já enfrenta pressão crescente da urbanização ao redor.

**O que a renaturalização propõe**

Diante desse cenário, a renaturalização de rios urbanos tem ganhado espaço como estratégia de adaptação climática. O conceito propõe restaurar características naturais de cursos d'água degradados, leitos menos canalizados, margens vegetadas, reconexão com áreas de inundação e já começa a ser debatido e testado em cidades como São Paulo e Rio de Janeiro. Em Manaus, ainda

é quase ausente da agenda pública.

A engenheira florestal Fabiana Rocha explicou por que o modelo atual de urbanização piora os alagamentos. "A canalização dos igarapés transforma sistemas naturais complexos em canais artificiais e estreitos, sujeitos ao assoreamento. A impermeabilização das superfícies impede a infiltração no solo, resultando em aumento significativo do escoamento superficial. A água corre para os igarapés já sobrecarregados, elevando rapidamente o nível e provocando transbordamentos", afirmou.

A vegetação nas margens tem papel central nessa equação. Raízes estruturam o solo, evitam erosão e reduzem a velocidade com que a chuva atinge o terreno. Solos permeáveis, comuns em ambientes florestais, permitem que parte da água seja absorvida temporariamente, contribuindo para a recarga dos aquíferos e reduzindo os picos de vazão nos momentos de chuva intensa, segundo Fabiana.

Um estudo de pesquisadores da Universidade Presbiteriana Mackenzie (UPM) sobre renaturalização de rios urba-

FOTOS: DIVULGAÇÃO

**Natureza não basta**

Mas especialistas são unânimes em um ponto: recuperar igarapés sem mudar a estrutura urbana em torno deles não resolve o problema. Para o professor Thiago Neto, a renaturalização em Manaus precisa ser pensada dentro de um contexto mais amplo, que começa por medidas que nenhuma obra de engenharia verde substitui.

"É fundamental garantir moradia digna à população, reduzindo a ocupação de áreas ambientalmente frágeis, como os fundos de vale. Além disso, é necessária a ampliação da capilaridade dos serviços de coleta de resíduos sólidos em muitas áreas, caminhões convencionais não conseguem acessar becos e vias estreitas, e parte dos resíduos são transportados pelas chuvas até os igarapés", detalhou.

Fabiana Rocha reforçou a mesma ideia pelo ângulo técnico. "A recuperação de rios e igarapés, embora essencial, não resolve o problema isoladamente. Ela deve ser integrada a um conjunto mais amplo de transformações urbanas, planejamento do uso do solo, ampliação de infraestruturas verdes, melhoria dos sistemas de drenagem e políticas habitacionais para as áreas sujeitas a alagamentos", diz a engenheira.

Para ela, o objetivo é construir "uma cidade que trabalhe com a água, e não contra ela".

Esse reequilíbrio é urgente também porque o clima não vai esperar. Dois estudos recentes do Instituto Nacional de Pesquisas Espaciais (Inpe) mostram que a Amazônia já vive, no presente, cenários antes projetados para décadas à frente: estações secas que podem se estender de quatro para até seis meses, aumento de 9% nas áreas queimadas e 19% nos alertas de degradação florestal durante a seca extrema de 2023 e 2024.

A mesma região que afoga bairros na estação chuvosa resseca perigosamente nos meses de estiagem, dois extremos com a mesma raiz: um ambiente urbano que perdeu a capacidade de regular a água.

Diante disso, o professor Thiago Neto é direto sobre o que acontece se nada mudar. "A tendência é de agravamento dos problemas já existentes, sem intervenções estruturais, é provável a recorrência de episódios de alagamentos mais intensos, com perdas materiais e impactos diretos sobre grupos socialmente vulneráveis. Esses eventos não devem ser compreendidos como desastres naturais, mas como desastres sociais", finalizou.



Manaus discute recuperação de igarapés de Manaus



Renaturalização de igarapés surge como alternativa contra alagamentos

## Craques do Cophasa participam de competição nacional

DIVULGAÇÃO/SEDEL

**Delegação amazonene segue para disputa com expectativa de brigar pelo título**

Pelo segundo ano consecutivo, a equipe Craques do Cophasa, composta por atletas do Programa Esporte e Lazer na Capital e Interior (Pelci) e atual campeão do Campeonato Amazonense de Futebol 7 na categoria sub-17, participará do Super Nacional de Futebol 7, que acontecerá entre os dias 1º e 3 de maio, em Fortaleza (CE).

Mais de onze atletas foram beneficiados diretamente com passagens aéreas concedidas pelo Governo do Amazonas, por meio da Secretaria de Estado do Desporto e Lazer (Sedel). O secretário executivo do Desporto e Lazer, Márcio Tavares, destacou que esse apoio é muito importante para os jovens, que participarão de uma competição nacional.

“O Governo do Amazonas segue firme no compromisso de incentivar o esporte em todas as suas etapas, desde a iniciação até o alto rendimento. Ver talentos do Pelci alcançando uma competição nacional pelo segundo ano consecutivo é a prova de que nossas políticas públicas estão transformando vidas e projetando o futuro do esporte amazonense”, afirmou.

O torneio nacional reunirá equipes de todo o país, nas categorias sub-9 a sub-17, promovendo o intercâmbio esportivo e a valorização de jovens talentos. No ano passado, a equipe Craques do Cophasa ficou em terceiro lugar na competição.

Para a treinadora da equipe, Beatriz Maciel, os atletas vão representar novamente o Amazonas em uma competição nacional. “Participamos desse campeonato no ano passado, em São Paulo, e este ano, se Deus quiser, vamos brigar pelo título, até porque reforçamos nosso time. Serão três dias de competições, com dois a três jogos por dia”, explicou.



Atletas assinam contratos de viagem com secretário Márcio Tavares



Jovens representam o estado após trajetória de destaque nas bases

Um dos destaques da equipe é o atleta Luiz Felipe, de 14 anos, que ressaltou a importância da competição, na qual representará, junto com seus colegas, o estado do Amazonas. “No ano pas-

sado, ficamos em terceiro lugar e conquistamos novamente essa vaga para disputar a competição nacional. Isso é fruto do trabalho em equipe dos atletas e da nossa treinadora, Beatriz Maciel”, disse o jovem.

### Trabalho

A conquista dos atletas é também reflexo do trabalho de base desenvolvido no Campo do Cophasa, localizado no bairro Nova Esperança, zona oeste de Manaus. O espaço foi entregue pelo

ex-governador Wilson Lima (União Brasil) e pelo deputado estadual João Luiz (Republicanos), em novembro de 2024, após passar por uma série de melhorias estruturais, como construção de calçadas, aterramento com areia, serviços hidráulicos e elétricos, pintura, entre outras intervenções.

### Pelci

Criado pelo Governo do Amazonas em 2021, o Programa Esporte e Lazer na Capital e Interior (Pelci) atende crianças e jovens de 7 a 17 anos, estimulando a prática esportiva, a inclusão social e a descoberta de novos talentos. Atualmente, o programa conta com 37 núcleos na capital e está presente em cinco municípios do interior, totalizando mais de 15 mil jovens beneficiados em todo o estado ao longo de três anos de atuação.

Coordenado pela Secretaria de Estado do Desporto e Lazer (Sedel), o Pelci realizou, em 2025, mais de 325 mil atendimentos em todo o estado, reafirmando-se como a maior política pública de inclusão esportiva do Amazonas. O programa ampliou o acesso gratuito a diferentes modalidades para crianças e adolescentes.

Os números englobam atendimentos em futebol de campo, futsal, vôlei, basquete, jiu-jitsu, handebol, xadrez, atletismo, natação, entre outras modalidades, além das turmas do projeto Campeões da Vila.

A iniciativa foi indicada ao Prêmio das Nações Unidas para o Serviço Público (UNPSA), consolidando-se como uma das maiores políticas públicas do país voltadas à democratização do esporte, à inclusão social e à valorização de talentos. Mais do que formação esportiva, o Pelci se destaca por oferecer um espaço seguro de convivência, onde jovens podem desenvolver valores como disciplina, respeito e trabalho em equipe.

### SÉRIE A

## Vasco busca primeira vitória na casa do Corinthians

DIVULGAÇÃO

O Vasco volta a campo neste domingo (26), às 15h (de Manaus), para enfrentar o Corinthians na Neo Química Arena, pela 13ª rodada do Campeonato Brasileiro Série A. A partida, disputada na Neo Química Arena, reúne ingredientes que vão além dos três pontos, com reencontros e um histórico desfavorável ao time carioca.

O duelo marca o reencontro com Fernando Diniz, ex-treinador vascaíno, além de ter gosto de revanche após o confronto entre as equipes na última edição da Copa do Brasil, quando o clube paulista levou a melhor e ficou com o título. Para sair com a vitória, o

Vasco, comandado por Renato Gaúcho, precisará encerrar um incômodo tabu: nunca venceu o Corinthians na Neo Química Arena, inaugurada em 2014. Desde então, foram nove confrontos no estádio, com sete vitórias do time paulista e dois empates — incluindo o 0 a 0 na partida de ida da final da Copa do Brasil de 2025.

O retrospecto negativo fora de casa vai ainda mais longe. A última vitória vascaína como visitante contra o Corinthians aconteceu em novembro de 2007, pelo Brasileirão, no Estádio do Pacaembu. Na ocasião, o atacante Alan Kardec marcou o gol que garantiu o triunfo

cruz-maltino.

No histórico geral com mando corinthiano, vantagem também é clara: em 57 partidas, o Corinthians soma 27 vitórias, contra nove do Vasco, além de 21 empates. Diante desse cenário, o Vasco entra em campo pressionado não apenas pela tabela, mas também pelo peso de um jejum que já dura quase duas décadas.

### Neo Química Arena

O confronto está confirmado para acontecer na Neo Química Arena, mesmo após a punição aplicada ao clube paulista pelo STJD. O tribunal determinou a perda de um mando de campo

e multa de R\$ 80 mil após um episódio de racismo registrado no clássico contra o Palmeiras.

Na ocasião, o goleiro Carlos Miguel foi alvo de ofensas racistas vindas das arquibancadas, o que motivou a punição ao Corinthians. Apesar da decisão, o clube argumenta que ainda existe prazo para a homologação oficial da penalidade e, por isso, mantém o entendimento de que poderá atuar normalmente em seu estádio. A diretoria confirmou a utilização da Neo Química Arena para o duelo deste domingo (26), às 16h (de Brasília), e abriu a venda de ingressos sem restrições.



Vasco joga contra o Corinthians em confronto decisivo

# PPB de televisores será adaptado para TV 3.0

Indústria aguarda novas regras Federais enquanto transição tecnológica pode ser adiada

Priscila Caldas

O Processo Produtivo Básico (PPB) que orienta a fabricação de televisores no Polo Industrial de Manaus (PIM) passará por mudanças para atender à TV 3.0.

Um grupo de trabalho formado pelo Ministério do Desenvolvimento, Indústria, Comércio e Serviços (MDIC), pelo Ministério da Ciência, Tecnologia e Inovação (MCTI) e pela Superintendência da Zona Franca de Manaus (Suframa), elabora as novas diretrizes. No entanto, ainda não há prazo para conclusão.

A transição para a nova tecnologia, inicialmente prevista para começar em junho, durante a Copa do Mundo, deve ser adiada.



Transição para a nova tecnologia deve começar em junho

O MDIC confirmou que o trabalho ocorre de forma conjunta entre os ministérios e a Suframa. Contudo, o governo ainda não definiu prazo para conclusão nem para submissão à consulta pública.

"A revisão do Processo Produtivo Básico para aparelhos

de TV está prevista no Decreto 12.595/2025, que dispõe sobre a escolha do padrão tecnológico da TV 3.0. Esse padrão está sendo definido por um comitê liderado pelo Ministério das Comunicações, com participação do setor produtivo. Paralelamente, e em atendimento

ao decreto, o MDIC, o MCTI e a Suframa, que compõem um Grupo de Trabalho permanente sobre PPBs, está elaborando uma proposta de Processo Produtivo Básico para a TV 3.0, que será submetida à consulta pública quando estiver finalizada", informou.

Além disso, o ministério afirmou que, após a proposta, o prazo para publicação da portaria será de até 120 dias.

#### Definição

Segundo o presidente da Federação da Indústria do Estado do Amazonas (Fieam), Antonio

REPRODUÇÃO

Silva, o setor aguarda a conclusão das normas federais. Ele afirma que os televisores produzidos atualmente no PIM ainda não seguem o padrão definitivo da nova tecnologia.

"Embora os aparelhos fabricados sejam altamente conectados e inteligentes, a implementação efetiva do padrão 3.0 depende da conclusão das normativas técnicas pelo Governo Federal, o que exigirá uma consequente e criteriosa revisão do PPB. Como essa adequação afeta diretamente o processo fabril e o cronograma do setor, a indústria mantém uma postura de prudência, aguardando a consolidação desse marco regulatório para então adaptar suas linhas de montagem com segurança e garantir a competitividade das empresas do Amazonas", disse.

A TV 3.0 deve integrar televisão aberta e internet em um único sistema gratuito. Com isso, os canais poderão funcionar como aplicativos. O usuário poderá votar em programas e até escolher ângulos de câmera em eventos esportivos

## COBRANÇA

### 'Taxa das blusinhas' segura mais de 130 mil empregos

RAFA NEDDERMEYER/AGÊNCIA BRASIL

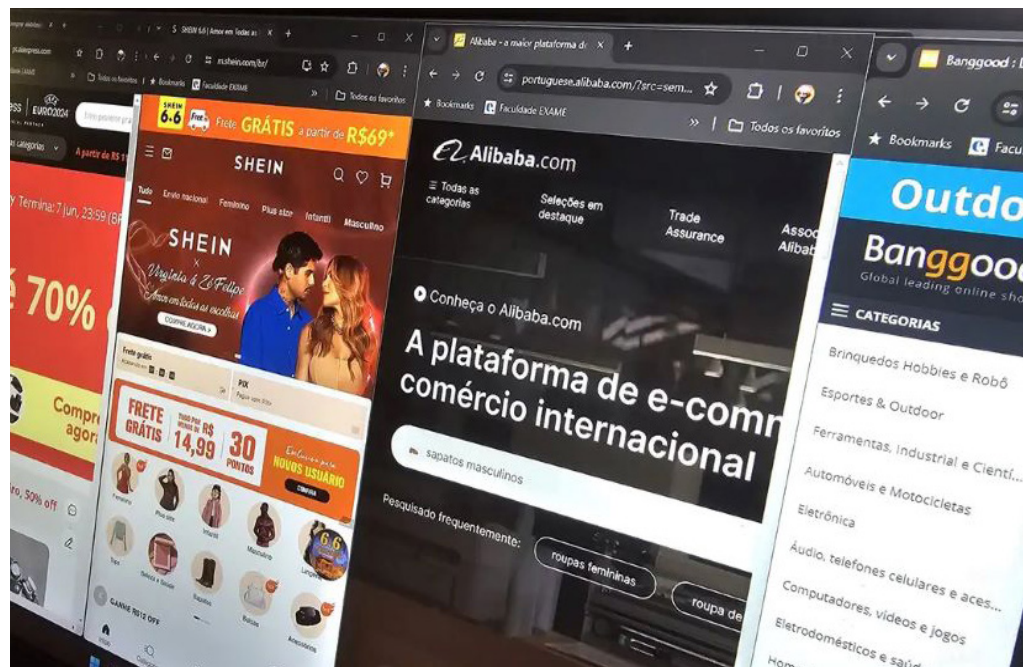

Medida ajudou a conter importações, preservou mais de 100 mil empregos e movimentou a economia

Apesar de impopular, a cobrança de imposto sobre compras internacionais de pequeno valor, conhecida como "taxa das blusinhas", teve efeitos positivos para o país, revelou levantamento divulgado pela Confederação Nacional da Indústria (CNI).

Segundo a entidade empresarial, a medida ajudou a conter importações, preservou mais de 100 mil empregos e movimentou a economia brasileira. Bilhões de reais em produtos estrangeiros deixaram de ser comprados, ao mesmo tempo em que o imposto reforçou o caixa da União, disse a confederação.

A CNI calculou os efeitos do Imposto de Importação,

de acordo com a Agência Brasil, com base no valor médio das remessas em 2025, comparando o volume de importações projetado pela confederação para o ano passado e o valor que foi efetivamente registrado.

De acordo com a CNI, a tributação reduziu a concorrência desleal dos produtos importados, principalmente da China, dando fôlego à indústria brasileira.

"O objetivo principal da 'taxa das blusinhas' não é tributar o consumidor, mas proteger a economia. Tornar a indústria brasileira competitiva é primordial para que nós possamos manter empregos e gerar renda", afirmou em nota Marcio Guerra, superintendente de

Economia da CNI.

"Ninguém aqui é contra as importações. Elas são bem-vindas, aumentam a competitividade, mas é preciso que entrem no Brasil em condições de igualdade", acrescentou.

#### Como funciona a taxa

A medida estabelece a cobrança de 20% de Imposto de Importação sobre compras internacionais de até US\$ 50. A regra entrou em vigor em agosto de 2024, dentro do programa Remessa Conforme, criado para regulamentar o comércio eletrônico internacional.

Na prática, o imposto é cobrado no momento da compra, o que facilita a fiscalização e reduz fraudes.

## PENSÃO ALIMENTÍCIA

### Erro frequente pode travar restituição do IR

A entrega do Imposto de Renda 2026 já começa a preocupar muitos brasileiros, e um erro comum envolvendo pensão alimentícia pode fazer o contribuinte cair na malha fina e ter a restituição bloqueada.

O principal problema está na confusão entre os termos "dependente" e "alimentando". Mesmo quem paga a pensão corretamente pode enfrentar inconsistências na declaração se preencher essas informações de forma incorreta.

A diferença é simples, mas fundamental. Dependente é a pessoa que vive sob responsabilidade financeira do contribuinte e, em geral, mora com ele. Já o alimentando é quem recebe pen-

são alimentícia definida por decisão judicial ou acordo formalizado em cartório.

Um dos erros mais frequentes é declarar a mesma pessoa como dependente e alimentando ao mesmo tempo. Essa duplicidade é automaticamente identificada pelo sistema da Receita Federal e pode levar à retenção da declaração.

A regra é clara: quem paga a pensão deve informar o beneficiário apenas na ficha de "Alimentandos". Já quem recebe a pensão e tem a guarda da pessoa deve incluí-la como dependente.

Para evitar problemas no cruzamento de dados, é importante preencher corretamente cada campo da declaração. Na ficha de

alimentandos, é necessário informar o CPF do beneficiário e os dados da decisão judicial ou do acordo. Já os valores pagos devem ser registrados na ficha de "Pagamentos Efetuados", utilizando os códigos específicos indicados pela Receita.

Despesas com saúde e educação só podem ser abatidas se estiverem previstas expressamente na decisão judicial ou no acordo de pensão.

Desde 2022, os valores recebidos como pensão alimentícia são isentos de Imposto de Renda. Quem pagou imposto sobre esses valores nos últimos anos pode retificar declarações anteriores e solicitar a restituição.

REPRODUÇÃO



Para evitar problemas no cruzamento de dados, é importante preencher corretamente cada campo

# Petróleo pode custar R\$ 47 bilhões ao Brasil

ENRICO MARONE / GREENPEACE

**Pesquisa alerta para prejuízos econômicos e ambientais na Foz do Amazonas**

Ao optar pela exploração de petróleo na Foz do Amazonas, o Brasil poderá abrir mão de R\$ 47 bilhões em receita e benefícios que poderiam ser gerados na escolha por energia renovável e biocombustíveis, diz estudo inédito da WWF Brasil, lançado na quinta-feira (23).

O montante soma as perdas de R\$ 22,2 bilhões estimadas para o investimento em combustíveis fósseis na Margem Equatorial aos R\$ 24,8 bilhões que o país deixaria de lucrar pela ausência de investimentos na eletrificação da matriz energética.

#### Perdas e ganhos

Para entender o que o país pode ganhar e perder ao investir em uma nova fronteira petrolífera em um contexto de transição energética acelerada e riscos crescentes, o

estudo promovido pelo WWF-Brasil usou como metodologia a Análise Socioeconômica de Custo-Benefício (ACB). É a mesma medição recomendada pelo Tribunal de Contas da União para avaliação de grandes investimentos públicos.

De acordo com Daniel Thá, consultor da WWF-Brasil, é um método bastante sistemático e comparativo com critérios objetivos, baseados em evidências, transparentes e comparáveis, em uma perspectiva de longo prazo.

“É uma análise que não está focada no lucro do investidor privado ou no imposto que o governo recolhe. Está balizada no retorno para todos os atores da sociedade, incluindo governo, empresa e famílias”, explica.

#### Bacia da Foz do Amazonas

O estudo partiu de um cenário de desempenho produtivo da bacia da Foz do Amazonas, em um período de 40 anos, considerando os dez primeiros anos necessários à exploração para identificar e comprovar o petróleo, além de desenvolver a nova frente de extração do recurso.

Nos 30 anos seguintes, com



Estudo aponta perda de R\$ 47 bilhões com petróleo na Foz do Amazonas

o início da operação, foram levantados investimentos compatíveis com o mercado e o preço do petróleo no longo prazo, a partir de 2036, quando os barris estariam disponíveis no mercado. A reserva considerada seria de 900 milhões de barris de petróleo, com a capacidade de explorar 120 mil barris ao dia a partir de 20 poços exploratórios.

Partindo do ponto de vista exclusivamente financeiro, descontados os custos das

operações, as empresas teriam lucro, a partir do valor de venda de US\$ 39 por barril. Atualmente, o barril de petróleo está em torno de US\$ 100.

Segundo Daniel Thá, o lucro seria mais ou menos vantajoso conforme as ações climáticas adotadas pelo país. “As petrolíferas dependem muito de um mundo sem ação climática suficiente para terem lucro”, diz.

#### Efeitos

O cálculo inclui ainda o cus-

to social do modelo adotado na Foz do Amazonas tendo como principal efeito colateral as emissões de gases de efeito estufa, conforme critérios da Agência Internacional de Energia.

“Nós conseguimos, a partir do desenho desse modelo representativo, estimar emissões de 446 milhões de toneladas de CO equivalente. A maior parte na fase de consumo dos combustíveis”, explica o consultor da

WWF-Brasil.

O montante das emissões, apenas considerando o custo social do carbono, pode variar de R\$ 21 a R\$ 42 bilhões em prejuízos gerados à população.

Na prática, ao considerar prejuízos como esses, os pesquisadores chegaram à conclusão de que o saldo líquido da nova frente petrolífera na Foz do Amazonas geraria perda de R\$ 22,2 bilhões em 40 anos.

**18,6 milhões de mulheres foram agredidas no Brasil em 2022\*.**

Fontes: Fórum Brasileiro de Segurança Pública e Datafolha.

**Programa SER MULHER**

Iniciativa humanitária da Legião da Boa Vontade

Se você passa ou já passou por alguma violência ou conhece alguém que precisa ressignificar sua vida, peça ajuda!

A LBV oferece atendimento psicológico *on-line* e gratuito para todo o Brasil a meninas (a partir de 12 anos) e mulheres com vivências de violência.

Entre em contato com a gente: (11) 99996-6557.

**LBV**

www.lbv.org/programa-ser-mulher

**COLÉGIO FAMETRO**

**PEQUENOS PASSOS, GRANDES SONHOS.**

**Matriculas abertas 2026!**

**Agende sua visita**

**Um novo conceito de Educação**

Mais informações: (92) 98441-5087 | (92) 3090-3001

# Bumbá Beat estreia no Arena Planeta Boi



Projeto mistura clássicos de Caprichoso e Garantido com música eletrônica

O Arena Planeta Boi 2026 recebe, pela primeira vez, o projeto Bumbá Beat, que chega à Arena da Amazônia com uma proposta que conecta tradição e contemporaneidade ao reinterpretar clássicos do boi-bumbá com influências da música eletrônica e do pop.

Idealizado pelos artistas amazonenses Viktor Judah, Pedro Kanan e João Serrão, o grupo faz sua estreia oficial no evento a convite de Valdo Garcia, idealizador do Arena Planeta Boi. A apresentação marca não apenas o primeiro show do projeto, mas também a realização de subir ao palco de um dos principais eventos que antecedem o Festival de Parintins.

### Novo repertório

Conhecido pelas releituras de toadas do Boi Caprichoso, o Bumbá Beat amplia agora seu repertório ao incorporar também clássicos do Boi Garantido, um movimento impulsionado pela recepção do público e pelos pedidos recorrentes.

Para o espetáculo, o grupo mantém a linha criativa já explorada: revisitar toadas emblemáticas, especialmente das décadas de 1990, e transformá-las a partir de elementos da música eletrônica e do pop internacional.

"Agente segue a mesma lógica do repertório azul, focan-

do em clássicos dos anos 90 e trazendo timbres eletrônicos da música pop internacional pra criar uma vibe retrô futurista. É uma oportunidade de trabalhar também grandes toadas do Garantido que já estavam no nosso radar", destaca o produtor musical Viktor Judah.

### Entre passado e futuro

A proposta estética do Bumbá Beat parte de um olhar para o passado como ponto de partida para novas possibilidades sonoras e visuais.

"Nossa proposta consiste em voltar no tempo e, a partir do passado, chegar em uma nova versão do futuro. Voltamos a uma época de toadas mais simples, menos carregadas de elementos como a toada atual, e modernizamos o som a partir dali. Algo que tem acontecido muito na música pop internacional, que vêm flertando com as décadas de 70 e 80 há um tempo. O público pode esperar nostalgia nas canções e modernidade nos arranjos, com uma performance que traz o futurismo amazônico visualmente também", afirma Judah.

### Programação

21:00 - Abertura com Amazonas Jazz Band, Márcia Siqueira, Julieta Câmara, Mara



Evento contará com uma programação diversificada, reunindo música, apresentações cênicas e os bois-bumbás

Lima e Paula Gomes.  
21:50 - Abertura Cênica - Art Factory  
22:00 - Boi Caprichoso  
00:00 - Bumbá Beat  
00:40 - Abertura Cênica - Gandhcats  
00:50 - Boi Garantido  
02:50 - Sebastião Jr e Prince do Boi  
04:00 - Encerramento Sobre o evento

O Arena Planeta Boi acontece no dia 30 de maio, na Arena da Amazônia, e reúne, na programação, os itens oficiais dos bois Caprichoso e Garantido, além de atrações musicais e intervenções cênicas. O evento, consolidado no calendário cultural da cidade, se firma como uma grande prévia do Festival Folclórico de Parintins em Manaus.

Os ingressos estão disponíveis no site da Bilheteria Digital, nas centrais Oba Ingressos dos shoppings Millennium e Manauara, além das unidades da Amazon Best em Manaus e Parintins.

### SERVIÇO

Quando: 30 de maio  
Onde: Arena da Amazônia  
Ingressos: disponíveis na Bilheteria Digital, nas centrais Oba Ingressos (shoppings Millennium e Manauara) e nas unidades da Amazon Best, em Manaus e Parintins.

## ▶ CICLISMO

# Santuário realiza Ciclo Romaria de São José neste domingo

DIVULGAÇÃO

Dando abertura à programação festiva dedicada ao Padroeiro dos Trabalhadores, celebrado no dia 01/05, o Santuário Arquidiocesano São José Operário realiza, neste domingo (26), a partir das 7h, a II Ciclo Romaria de São José. O momento de fé e prática esportiva iniciará na Paróquia São Raimundo Nonato, zona Oeste, seguindo pela Aparecida, Centro Histórico de Manaus, finalizando o percurso no Santuário, localizado na Av. Visconde de Porto Alegre, bairro Praça 14 de Janeiro,

zona Sul.

De acordo com o Pe. Francisco Lima, Pároco-Reitor do Santuário, o momento une fé e atividade física, bem como valoriza algumas igrejas dos bairros por onde passará a Romaria com destaque para as igrejas históricas da nossa cidade.

"A Ciclo Romaria de São José reúne três realidades importantes. A primeira é a peregrinação feita em bicicletas, ou seja, saímos de um lugar para o outro, com uma finalidade religiosa. A segunda é o valor esportivo, tendo em vista

que o meio de locomoção em bicicleta é muito incentivado nos dias de hoje como alternativa ecológica. Por fim, o terceiro elemento é passarmos pelas paróquias do Setor Centro Histórico, consideradas importantes sob o ponto de vista histórico para nossa cidade, como a igreja dos Remédios, Catedral e os Santuários de Aparecida, de Fátima e de São José Operário", declara o Salesiano de Dom Bosco.

### Percurso

Os devotos acompa-

nhados da imagem de São José Operário iniciam o trajeto na Paróquia São Raimundo Nonato, localizada na Praça Ismael Benigno, bairro São Raimundo, zona Oeste, seguindo pela Ponte Fábio Lucena, Rua Alexandre Amorim, Rua Luiz Antony, Av. Sete de Setembro, Av. Eduardo Ribeiro, Rua Floriano Peixoto, Rua Miranda Leão, Av. Joaquim Nabuco, Av. Tarumã, Av. Visconde Porto Alegre, chegando na área interna do Santuário São José Operário.



Evento une fé e ciclismo com percurso por igrejas históricas de Manaus

## ▶ Entretenimento

### TIRAS-BEYBINHO



LIGUE E ANUNCIE:

(092) 98859-0110 - Whatsapp

Comerciallemtempo@gmail.com

Classificadosemtempo@gmail.com



**SINECT/AM**

Sindicato dos Trabalhadores na Empresa Brasileira de Correios e Telégrafos e em Empresas Similares de Comunicação Postal e Telegráfica do Amazonas - SINECT/AM

**EDITAL DE CONVOCAÇÃO**

A Diretoria Colegiada do SINECT/AM, em cumprimento ao disposto nos termos dos Artigos 4 § 4º e 16 § 2º do Estatuto Social do Sindicato e nos Artigos 25 e 35, Incisos e seus parágrafos, do Estatuto da FENECT, convoca todos os (as) trabalhadores (as), em dias com suas contribuições estatutárias, a participarem da **ASSEMBLEIA GERAL EXTRAORDINÁRIA**, a realizar-se terça-feira, dia 05 de maio de 2026, na Sede do Sindicato, situado no Beco Boa Sorte 4, 326 - Casa 06, Presidente Vargas - Manaus/AM, nesta Capital, nos seguintes horários: às 17h30, em 1ª convocação e 18h00, em 2ª e última chamada. Pautas: 1) Informes/Saudações; e 2) Eleição de Delegadas (os) ao 26º Encontro Nacional de Mulheres e 38º CONREP. Manaus/AM, 24 de abril de 2026. Fábio da Silva Chaves - Presidente do SINECT/AM.



**EAD FAMETRO**  
Ensino a Distância

VESTIBULAR EAD 2026.1

**APRENDA** onde estiver

**Avance** até onde quiser!

MENSALIDADE A PARTIR DE **69,90** cada



Inscruva-se  
online.fametro.edu.br  
(92) 98452-7058 / 2101-1000

\*Bolsas institucionais de 65%, com mais 10% de portabilidade, válidas apenas para transferência de portadores de diploma nos períodos descritos no plano não abrangem todas as mensalidades do semestre, tratando-se de companhia promocional direcionada para portadores interessados. Consulte o regulamento.

**FAMETROTEC**  
CURSOS TÉCNICOS PROFISSIONALIZANTES

A SUA MELHOR **JOGADA**

PARA O SUCESSO PROFISSIONAL

- EXCELÊNCIA NO ENSINO COM DOCENTES QUALIFICADOS
- CERTIFICAÇÃO RECONHECIDA
- ESTRUTURA DIFERENCIADA

1ª MENSALIDADE **R\$ 59,99\***

**MATRICULE-SE**



(92) 2101 - 1073 (92) 98417 - 8684  
fametrotec.fametro.edu.br

\*Consulte a Secretaria Acadêmica.

**EAD**  
**FAMETRO**  
Ensino a Distância

**VESTIBULAR**  
**EAD 2026.1**

**APRENDA**  
estiver

onde

**Avance**

até onde quiser!

MENSALIDADE A PARTIR DE

**69**,90  
cada



Inscreva-se  
[online.fametro.edu.br](https://online.fametro.edu.br)  
(92) 98452-7058 / 2101-1000

\*Bolsas institucionais de 55%, com mais 10% de pontualidade, válidas apenas para transferência e portadores de diploma. \*As parcelas descritas na peça não abrangem todas as mensalidades do semestre, tratando-se de campanha promocional direcionada para parcelas específicas. Consulte o regulamento.

# Mais Negócio\$

Cristina Monte



é historiadora e jornalista, especialista em Comunicação Empresarial, Responsabilidade Social e Divulgação Científica, além de ser empreendedora e escritora.

## Grupo Alemã inaugura franquia inédita no Amazonas e alcança 50ª operação em Manaus

Com uma trajetória marcada por adaptação e diversificação, o Grupo Alemã chega aos 45 anos consolidado como uma das principais operações de alimentação fora do lar em Manaus. A empresa, que começou como o Restaurante Fiorentina e a Confeitaria Alemã, hoje reúne 49 unidades e se prepara para inaugurar sua 50ª operação nos próximos dias, ampliando presença em um mercado competitivo e desafiador. Atualmente, o grupo conta com cerca de 700 colaboradores distribuídos entre suas marcas.

Segundo Raul Andrade, engenheiro civil e empreendedor à frente do grupo, o crescimento da companhia foi impulsionado por decisões estratégicas ao longo das décadas. Um dos primeiros pontos de inflexão ocorreu com a entrada nos shopping centers da capital amazonense, movimento que ampliou a visibilidade e o alcance das marcas. "O ingresso nos centros de

compras marcou uma mudança importante no nosso modelo de atuação, aproximando ainda mais o negócio do fluxo urbano e do consumidor moderno", afirma.

Outro avanço relevante veio com a diversificação por meio de franquias nacionais, como Bob's e Camarão & Cia, ampliando o portfólio e reduzindo a dependência de uma única bandeira. Mais recentemente, a participação no programa de gestão da Fundação Dom Cabral (FDC) contribuiu para uma transformação estrutural da empresa.

"Passamos por um processo profundo de profissionalização, com implantação de indicadores, planejamento estratégico e revisão constante de processos. Isso elevou a empresa a um novo patamar administrativo", diz Andrade.

Nos anos recentes, o grupo também ampliou sua atuação com novas operações. Em 2025, iniciou a marca Biscoitê, voltada



para biscoitos especiais. Já em 2026, abriu no Amazonas a primeira unidade da rede Gendai, localizada no Amazonas Shopping, e se prepara para lançar, neste fim de

semana, a primeira franquia da Companhia do Churrasco no estado, marcando a 50ª unidade da empresa.

A nova operação reforça a estratégia de diversificação

e atualização constante do portfólio, acompanhando as mudanças no comportamento do consumidor. "Estamos sempre renovando cardápios, investindo em atendimento e automação, além de adaptar a comunicação para diferentes perfis de clientes", afirma Andrade.

De olho na sustentabilidade do negócio, o grupo também avança em um processo de sucessão. Há três anos, a filha de Raul Andrade, Mariah Andrade Tavares, passou a integrar a operação no dia a dia da empresa.

Para o empreendedor, a continuidade depende de inovação constante. "Temos consciência de que o sucesso do passado não garante o futuro. Por isso seguimos trabalhando com energia, buscando evolução e preparando a empresa para os próximos anos", conclui.

## RÁPIDAS & BOAS

O Instituto de Proteção Ambiental do Amazonas (Ipaam) prorrogou para até quarta-feira (29/04), o prazo para envio dos Planos de Logística Reversa (PLRs) no estado. A medida, estabelecida pela Portaria nº 22/2026, amplia em 60 dias o período inicialmente previsto na Portaria nº 160/2025 e busca assegurar uma transição adequada para o novo Sistema de Controle de Logística Reversa do Amazonas (Sisrev-AM). O envio é obrigatório para fabricantes, importadores, distribuidores e comerciantes que colocam embalagens no mercado e devem organizar a coleta e a destinação ambientalmente adequada dos resíduos gerados após o consumo.

O CESAR, por meio do CISSA, seu Centro de Competência Embrapi em Segurança Cibernética, está com uma chamada de inovação aberta voltada para startups de cibersegurança e soluções cyber driven. As inscrições estão abertas até quinta-feira (30/4) e contemplam propostas em diferentes níveis de maturidade tecnológica, do TRL 2 ao TRL 6. Para esclarecimentos, entrar em contato por meio do e-mail ([cissainovacao@cesar.org.br](mailto:cissainovacao@cesar.org.br)).

Nos dias 2 e 3/5, Manaus recebe a Empodera Fair, 1ª Feira de Empoderamento Feminino do Norte, no Centro de Convenções Vasco Vasques, das 10h às 22h. Voltado ao protagonismo feminino, o evento é gratuito e promete reunir mulheres de diferentes áreas em um espaço dedicado à conexão, ao conhecimento e à geração de oportunidades de negócios. Informações pelo Instagram (@empoderafair).

### B2B se torna eixo de crescimento da LG no Brasil

Durante décadas, a LG foi associada principalmente a televisores e eletrodomésticos presentes nas casas brasileiras. Mas, nos bastidores, a empresa vem reposicionando sua estratégia e ampliando sua presença no mercado corporativo.

Em um cenário de consumo mais volátil, o segmento B2B surge como um caminho mais previsível e estruturado, com potencial para contratos de médio e longo prazo. A companhia passou a mirar setores como hotelaria, varejo, saúde, educação e infraestrutura tecnológica.

Entre as frentes de expansão

estão soluções de climatização para grandes edifícios, telas profissionais para comunicação visual e equipamentos voltados a ambientes corporativos. O mercado de data centers, impulsionado pelo avanço da computação em nuvem e da inteligência artificial, também entrou no radar da empresa.

A estratégia se apoia ainda na base industrial instalada no Polo Industrial de Manaus (PIM), que segue sendo importante para a produção e distribuição de equipamentos eletrônicos no país.

Dessa forma, a LG vai além da venda de produtos para o consumidor final, mas busca, sobretudo, ampliar sua atuação como

fornecedora de infraestrutura tecnológica para empresas, acompanhando a digitalização crescente de cidades, serviços e ambientes corporativos.

### Com R\$ 194 milhões, Whirlpool centraliza produção no Brasil

A Whirlpool anunciou o fechamento de sua fábrica na Argentina e a transferência da produção para o Brasil, concentrando as operações na unidade de Rio Claro (SP). A iniciativa envolve cerca de R\$ 194 milhões na internalização de ativos industriais, incluindo máquinas e equipamentos da planta argentina. A decisão reflete um proces-

so de reorganização produtiva na América Latina, em que a companhia busca maior eficiência operacional, integração logística e ganho de escala. Ao concentrar a produção em um polo já estruturado, a empresa reduz complexidades e fortalece sua competitividade regional.

Essa mudança evidencia uma tendência crescente na indústria: a priorização de operações mais enxutas e integradas, além de contribuir para elevar o Brasil como base industrial estratégica, não apenas pelo tamanho do mercado, mas pela capacidade de absorver e sustentar produção em maior escala.

### Saúde preventiva impulsiona crescimento das vitaminas em goma

As vitaminas em goma já deixaram de ser novidade no mercado de suplementos, mas continuam em expansão. Um sinal recente dessa afirmativa foi a aquisição da marca plant-based Grüns pela Unilever, em um negócio estimado em US\$ 1,2 bilhão, o que reforça o interesse de grandes multinacionais pelo setor.

O crescimento acompanha uma mudança no comportamento do consumidor, cada vez mais voltado à saúde preventiva, praticidade e pro-

dutores funcionais. Segundo estimativas da consultoria MarketsandMarkets, o mercado global de suplementos em goma pode passar de cerca de US\$ 24 bilhões em 2025 para aproximadamente US\$ 48 bilhões até 2030.

Inserido na chamada economia do bem-estar, que já movimentou mais de US\$ 5 trilhões no mundo, de acordo com o Global Wellness Institute, o segmento segue atraindo investimentos e ampliando seu espaço nas rotinas de consumo, combinando conveniência, sabor e a crescente busca por hábitos mais saudáveis.



## Ana Claudia Pinto Oliveira

é neuropsicóloga, diretora clínica do Instituto Desenvolver, com mestrado em Educação pela Universidade dos Pueblos de Europa; e pesquisadora do Laboratório de Avaliação Psicológica da Universidade Federal do Amazonas (UFAM).

## Autismo e inteligência artificial: o que já é avanço e o que ainda é promessa

Nos últimos anos, o autismo passou a aparecer com frequência nas conversas sobre tecnologia em saúde. Inteligência artificial, sensores vestíveis, smart glasses, rastreamento ocular, análise de voz e outros recursos digitais entraram no vocabulário das pesquisas. A promessa chama atenção: rastrear mais cedo, observar melhor e tornar o cuidado mais ajustado a cada pessoa.

O avanço existe, mas ainda pede cautela. Em revisão narrativa, Iannone e Giansanti (2024) descrevem a união entre inteligência artificial e tecnologias assistivas no autismo como um campo ainda inicial, embora promissor, com destaque para robótica e dispositivos vestíveis. Os autores observam, porém, que a área ainda caminha mais rápido na inovação do que na integração sólida com a prática em saúde, onde temas como regulação, consentimento e aceitação continuam exigindo mais atenção.

A Tecnologia não é sinônimo automático de cuidado consolidado. A própria revisão mostra que, quando se olha de forma específica para autismo, inteligência artificial e tecnologias assistivas, a produção científica ainda é relativamente pequena. O interesse cresce, mas a base de evidências ainda está sendo

construída.

Ao mesmo tempo, há razões legítimas para acompanhar esse movimento com atenção. Choudari et al. (2025) mostram que a inteligência artificial já vem sendo estudada em transtornos neurológicos e do neurodesenvolvimento, incluindo o autismo, com uso em algoritmos diagnósticos, wearables, aplicativos e monitoramento em tempo real. O potencial está em perceber padrões difíceis de captar apenas na observação clínica, ampliar a personalização e ajudar no acompanhamento.

Mas é justamente aí que entra o cuidado. Os mesmos autores alertam para problemas como vies algorítmico, necessidade de dados mais amplos e diversos e risco de erros quando modelos ainda não foram suficientemente validados. Em saúde, novidade não pode ser confundida com certeza.

Outro ponto importante é que o autismo é muito diverso. Não existe uma apresentação única, nem uma ferramenta capaz de dar conta, sozinha, dessa complexidade. Iannone e Giansanti (2024) lembram que, além das limitações técnicas, ainda há questões como privacidade, segurança de dados, consentimento e adaptação real ao usuário. Uma tecnologia pode ser moderna

e, mesmo assim, não ser adequada para todas as pessoas.

Por isso, o caminho mais responsável não é rejeitar a inovação nem tratá-la como solução pronta. É reconhecer que IA, wearables e biomarcadores podem ajudar a qualificar avaliação e monitoramento, mas ainda não substituem escuta clínica, análise cuidadosa e acompanhamento humano. Também é importante não perder de vista o básico. A OMS afirma que o autismo é um grupo diverso de condições relacionadas ao desenvolvimento do cérebro e destaca que o cuidado precisa vir acompanhado de acessibilidade, inclusão e apoio. A organização também reafirma que não há ligação entre vacinas e autismo, apesar da desinformação que ainda circula na internet.

Alerta final: diante de promessas sobre biomarcadores, testes online, aplicativos de "detecção rápida" ou vídeos que parecem oferecer respostas fáceis, o mais seguro é buscar profissionais qualificados e fontes confiáveis. Nem tudo o que circula na internet tem base científica. E, em um tema tão sensível, informação mal interpretada pode atrasar cuidado, gerar falsas expectativas e ampliar a desinformação e o atraso do neurodesenvolvimento.

**FAMETROTEC**  
CURSOS TÉCNICOS PROFSSIONALIZANTES

A SUA MELHOR

# JOGADA

PARA O SUCESSO PROFISSIONAL

EXCELÊNCIA NO ENSINO COM DOCENTES QUALIFICADOS

CERTIFICAÇÃO RECONHECIDA

ESTRUTURA DIFERENCIADA

1ª MENSALIDADE

**R\$ 59,99\***

**MATRICULE-SE**

(92) 2101 - 1073    (92) 98417 - 8684

[fametrotec.fametro.edu.br](http://fametrotec.fametro.edu.br)

\*Consulte a Secretaria Acadêmica.



# Êhhh Manaus

Por David Reis



@davidreispromoter

davidreis@hotmail.com

@davidreispromoter

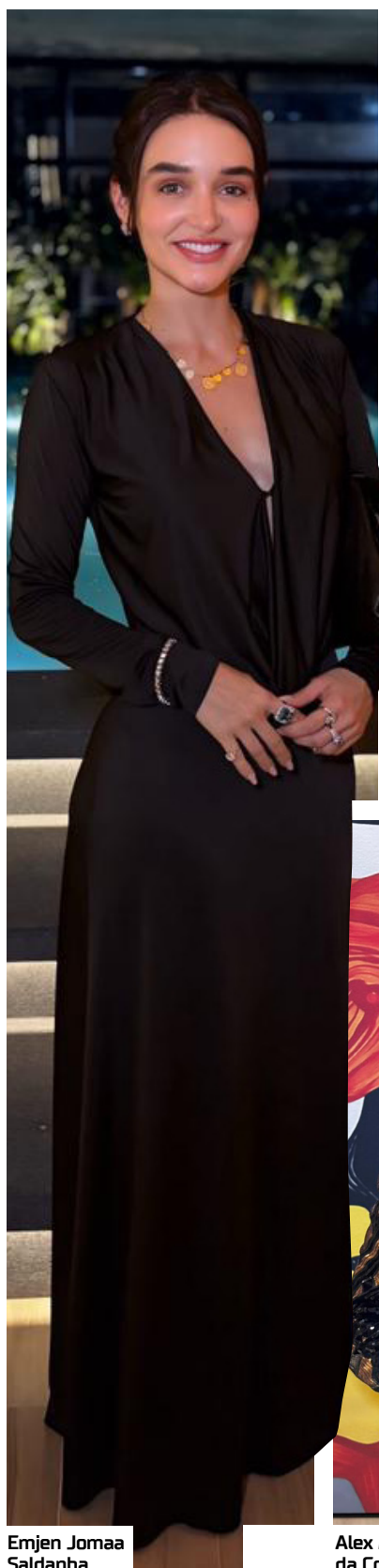

## Entrega Antecipada Salvador 550

A Engenco Engenharia entregou na última quinta-feira(23), o Empreendimento **Salvador 550**, no Adrianópolis, com 8 meses de antecedência, alcançando um novo patamar de eficiência na cidade de Manaus.

O edifício conta com 22 apartamentos, com metragens superiores a 250m², e quatro exclusivas penthouses duplex de 440m².

A arquitetura escultural foi assinada por Roberto Moita, projetado para ser um mirante. A vista é de 180 graus, disponível em todas as unidades, com design inteligente, ventilação cruzada e uma abundância de luz natural. Um verdadeiro padrão de luxo e conforto. Simplesmente maravilhosos!



O casal Elaine e Porfírio Saldanha



O casal Simone e Maury Guerreiro



Emjen Jomaa Saldanha

Alex Mota, Head de Marketing da Construtora Engenco



Dessana e o pai Adjuto Afonso



Rafael Lobo, Keithy Garcia, Joria Guerreiro e Lucas Simões



Maury Guerreiro com os Representantes Regionais do Itaú e Bradesco

## Vila Tomatinho

Na quarta-feira(22) foi inaugurada a **Vila Tomatinho**, o **Super Playground** da Loppiano Pizza e também a **Comemoração dos seus 32 Anos de Funcionamento**.

O projeto faz uma homenagem às raízes dos fundadores do espaço, trazendo referências da lanchonete Ziza's e da história da Pizzaria.

O Play impressiona pelo tamanho, com 120m², projetado para receber até 120 crianças simultaneamente, sendo dividida em área para crianças maiores(a partir de 6 anos) e o exclusivo Espaço Baby, dedicado aos pequenos.

O destaque fica para os brinquedos inéditos na casa, como a parede de escalada, cestas de basquete e um trampolim com dois pontos de pulo.

Realmente um espaço para os pais e a criançada, sem esquecer da tradição e sabor das pizzas. Show!



O casal Lourdinha e Rogério Cunha



A família Loppiano crescendo, com os filhos, genros e netos do Rogério e Lourdinha Cunha. Muito lindos

## Life Planner Prudential

Primeiro brasileiro a integrar a equipe técnica do Conselho Mundial de Contabilidade, em Londres, Eduardo Balduino construiu uma carreira pautada em excelência, visão estratégica e credibilidade internacional. Com mais de 15 anos de experiência, atua na proteção de patrimônios, na estruturação de sucessões empresariais e na gestão inteligente de riscos, prevenindo perdas e garantindo continuidade financeira para famílias e empresas. Seu trabalho é baseado em planejamento personalizado, análise criteriosa e soluções sob medida, que preservam conquistas e evitam conflitos futuros. Agora em Manaus, oferece uma abordagem consultiva para quem valoriza segurança, organização e legado.



Eduardo Balduino é Especialista em Proteção Patrimonial, Sucessão Empresarial & Gestão de Riscos

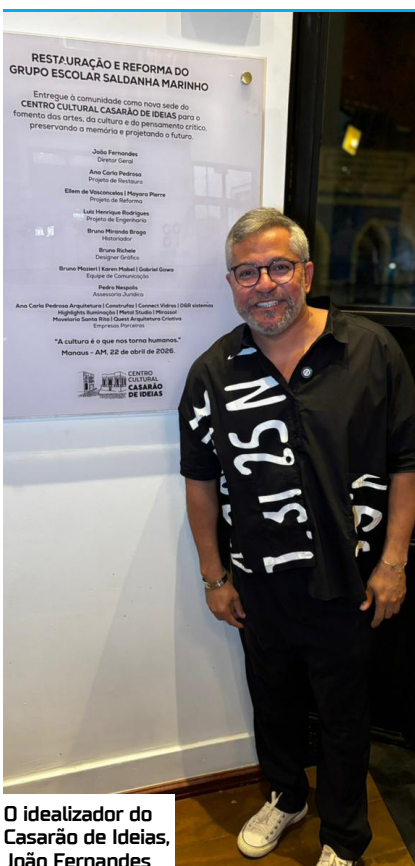

O idealizador do Casaço de Ideias, João Fernandes



O meio cultural esteve marcado presença nesta super inauguração do Casaço de Ideias, em sua nova sede

## Novo Casaço de Ideias

*Grupo Escolar Saldanha Marinho*

Em comemoração aos seus 16 anos, o **Casaço de Ideias**, idealizado por João Fernandes, inaugurou na quarta-feira(22), a nova sede da instituição, no Grupo Escolar Saldanha Marinho.

Com a missão de preservação do centro histórico de Manaus e a reocupação do prédio da Escola Estadual, a abertura do Centro Cultural no espaço, simboliza o compromisso com a memória coletiva e o fortalecimento das artes em nosso estado. Ficou muito lindo e digno de todos os aplausos.



A mais nova aposta do grupo tem nos eletrodomésticos sua principal categoria, reunindo sete marcas distribuídas em diferentes faixas de posicionamento, como Bertazzoni, Lofra, Smeg, Tecno, Evol, Elettromec e Crissair

## Smart Design

Consolidado como um dos principais hubs de luxo no segmento de arquitetura e home decor do Norte, o **Grupo IJP** inaugurou a **Smart Design**, sua loja física de marca autorral, em Manaus.

A nova operação reforça o posicionamento do espaço como um polo especializado em arquitetura e design na cidade, onde também estão presentes marcas do grupo como Artefacto e Bontempo, ampliando a concentração de soluções premium em um único endereço e acompanhando a interiorização de experiências de consumo antes restritas a grandes centros.