

▶ POSTOS

Atendimento ampliado para eleitor no TRE-AM

Política 6



▶ COM A PALAVRA

'Emprego é o maior programa social que existe', diz Alberto Neto

Política 5

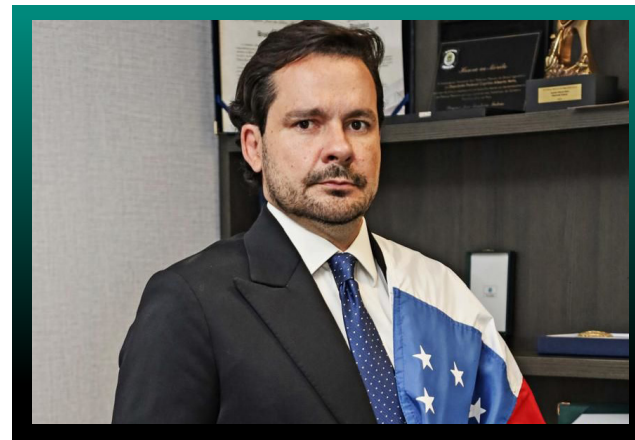

emtempo

Tradição e credibilidade

ANO XXXIII - Nº 11.650 - Manaus, sábado e domingo, 4 e 5 de abril de 2026

R\$ 2,00

Chuvas intensas revelam falhas urbanas históricas

A chuva que caiu na tarde de quarta-feira (25), em poucas horas, acumulou 160 milímetros em Manaus, o maior volume registrado desde 2020. O temporal alagou ruas em pelo menos seis bairros, provocou deslizamentos de barrancos e obrigou o Corpo de Bombeiros a utilizar botes para resgatar famílias ilhadas no bairro União da Vitória, na Zona Oeste. Só nessa área, cerca de 30 ruas foram afetadas após o transbordamento de um igarapé.

Dia a Dia 7



▶ IPMANAUS

Musical 'Paixão pela Vida 2026' emociona nesta Páscoa

Plateia 11



▶ GOVERNO

Alessandra Campelo confirmada como pré-candidata a vice de Omar

Últimas 2

▶ PROGRAMA

Pelci promove inclusão de jovens com TEA

Esporte 8



▶ HAVANA

Cubanos fazem marcha anti-imperialista

Mundo 10



Alessandra Campelo se filia ao PSD e será vice de Omar

Deputada reforça grupo de Omar Aziz e para compor chapa ao Governo do Amazonas

A deputada estadual Alessandra Campelo oficializou sua filiação ao PSD, na sexta-feira (3), e será pré-candidata a vice-governadora do Amazonas ao lado de Omar Aziz. A adesão de Alessandra fortalece a atuação do partido em pautas sociais, especialmente na defesa das mulheres e das populações mais vulneráveis. Com a entrada de Alessandra, chega a quatro o número de deputados que reforçaram o grupo de Omar Aziz na Assembleia Legislativa. "O PSD recebe com muito orgulho a deputada Alessandra Campelo, parlamentar combativa e com pautas muito importantes para as mulheres do Amazonas. Desde muito cedo ela se destaca na luta pelas mulheres e pelas pautas sociais do nosso estado. Tenho certeza de que vai ajudar muito o partido nas eleições deste ano", afirmou Omar.

"Eu tenho muito orgulho da escolha que fiz, porque essa não é uma aliança de conveniência... É a união entre experiência e vontade de fazer. De um lado, a experiência de quem já governou, que conhece o estado e já entregou resultados. Do outro, a minha trajetória de trabalho, criando políticas públicas que mudaram vidas de verdade", disse Alessandra.

"Mas eu trago também algo que não se aprende em gabinete... Eu trago a vivência. A vivência de quem escuta mulheres que sofrem violência. De quem olha nos olhos de mães que sustentam sozinhas suas famílias. De quem sente, todos os dias, a realidade de quem mais precisa. E eu acredito em uma política que une razão e sensibilidade", completou a agora pré-candidata à vice-governadora do Amazonas.

Estratégia política

A escolha da deputada não ocorre por acaso. Nos bastidores, a avaliação é de que a presença de uma mulher na chapa pode ampliar o alcance eleitoral, especialmente entre o eleitorado feminino.

Até então, Alessandra Cam-



Alessandra Campelo ao lado de Omar Aziz em ato que marcou a filiação dela ao PSD

pelo era filiada ao Podemos, partido que integra a base do governador Wilson Lima. No entanto, há pelo menos duas semanas, o nome da parlamentar já circulava como opção para vice na chapa de Omar, em disputa interna com o presidente da Assembleia Legislativa do Amazonas, Roberto Cidade.

Reconfiguração de forças
Nesse cenário, Roberto Cida-

de acabou direcionado para disputar uma vaga na Câmara dos Deputados, em Brasília. Além disso, ele não contou com o aval do governador para compor como vice, o que abriu espaço para o avanço de Alessandra na composição.

Por outro lado, o histórico político da deputada também pesou. Ela atuou como secretária durante a gestão de Omar Aziz no governo estadual, entre

2010 e 2014, o que reforça a proximidade política entre ambos.

Defesa das mulheres

Além da articulação política, Alessandra Campelo é reconhecida pela atuação em pautas voltadas à proteção das mulheres, com destaque para o combate à violência doméstica e ao feminicídio.

Atualmente, ela preside a Comissão da Mulher, da Família

e do Idoso na Assembleia Legislativa do Amazonas (Aleam), consolidando sua atuação na área ao longo dos últimos três mandatos consecutivos.

Formada em jornalismo pela Universidade Federal do Amazonas (UFAM), a deputada também possui especialização em gestão pública.

Eleita pela primeira vez em 2014 com 25.361 votos — sendo a única mulher eleita naquele pleito — foi reeleita em 2018 e, em 2022, consolidou sua liderança ao conquistar 48.533 votos, tornando-se a quarta mais votada do Amazonas. Atualmente, lidera a Procuradoria Especial da Mulher da Assembleia Legislativa do Estado.

Na área administrativa, Alessandra teve papel de destaque como secretária de Estado da Assistência Social entre 2021 e 2022, período em que atuou diretamente no enfrentamento dos impactos da pandemia, ampliou programas de auxílio emergencial e fortaleceu iniciativas como o Prato Cheio, o Crédito Rosa e o Programa Dignidade Menstrual, que garantiu acesso a itens básicos de higiene para estudantes da rede pública.

▶ ELEIÇÕES

Eleitor tem um mês para regularizar pendências

AGÊNCIA BRASIL

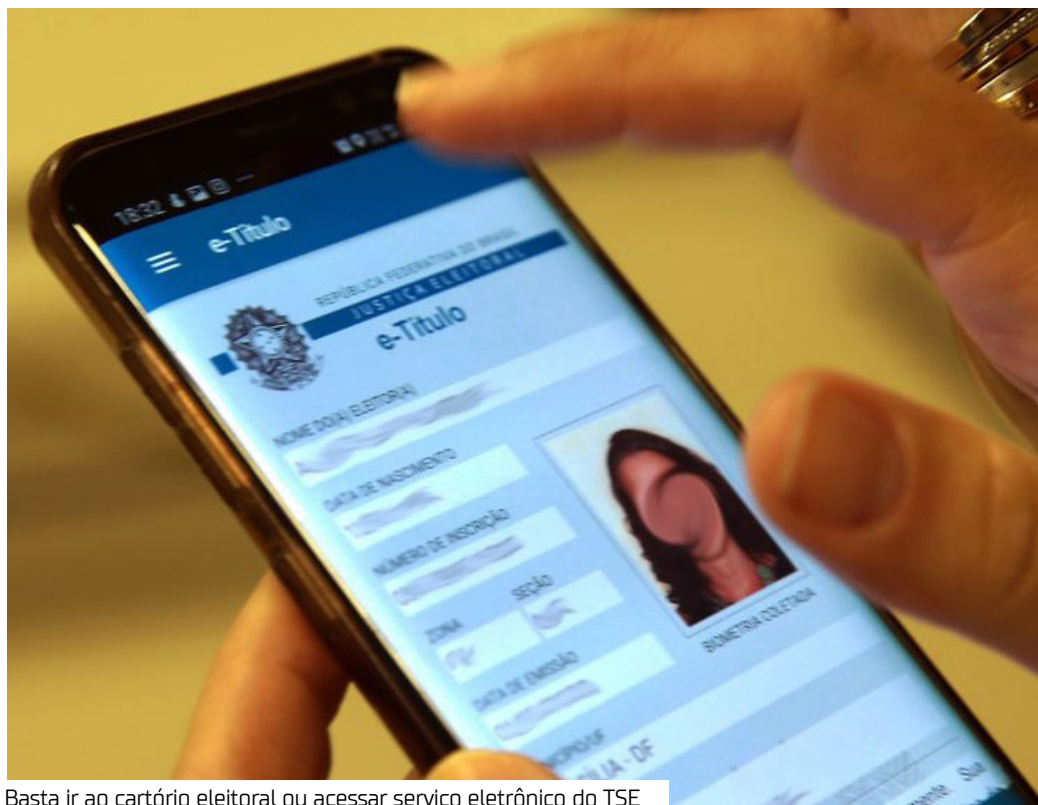

Basta ir ao cartório eleitoral ou acessar serviço eletrônico do TSE

O cidadão que pretende tirar o título de eleitor pela primeira vez ou alterar o local de votação tem até o dia 6 de maio para regularizar suas pendências na Justiça Eleitoral.

O prazo também vale para quem precisa regularizar o título de eleitora fim de votar nas eleições gerais de outubro, quando serão eleitos o presidente da República, o vice-presidente, governadores, senadores, deputados federais, estaduais e distritais.

Para resolver as pendências, o eleitor pode procurar o cartório eleitoral mais próximo ou acessar o serviço

eletrônico disponível no site do Tribunal Superior Eleitoral (TSE).

Primeiro título

De acordo com a Constituição, o voto é obrigatório para quem tem entre 18 e 70 anos e facultativo para jovens entre 16 e 17 anos e idosos acima de 70 anos.

Após completar 15 anos, os jovens poderão solicitar a emissão do título de eleitor. Contudo, somente estará apto a votar quem tiver completado 16 anos na data da eleição.

Janela Eleitoral

Terminou na sexta-feira

(3) o prazo da chamada janela eleitoral, período em que os políticos que vão disputar as eleições podem mudar de partido e não serem punidos com a perda do mandato.

Desincompatibilização

No sábado (4), encerra-se o prazo para desincompatibilização de agentes públicos que vão participar das eleições. Governadores, prefeitos e ministros de Estado que pretendem se candidatar a outros cargos devem deixar suas funções.

A medida está prevista na Constituição e impede a utilização do cargo para obtenção de vantagens eleitorais.

▶ PÁSCOA

Ação com atendimentos gratuitos no Planalto

Neste domingo (5), a partir das 8h, o Instituto La Vitta realiza uma grande ação social de Páscoa com oferta de atendimentos médicos gratuitos em saúde, na sede da instituição, localizada na avenida Ângelo Bittencourt, bairro Planalto, zona Centro-Oeste de Manaus. A iniciativa é voltada principalmente para pessoas em situação de vulnerabilidade social e deve reunir moradores de diferentes zonas da cidade.

A programação inclui serviços gratuitos nas

áreas de clínica geral, ginecologia, optometria, cardiologia, ortopedia e ultrassonografia (USG), com foco na promoção da saúde e no acesso facilitado a atendimentos essenciais gratuitos.

A ação também marca um momento simbólico para o instituto, unindo solidariedade e celebração: além do período de Páscoa, o evento comemora os 14 anos de atuação da instituição e o primeiro ano de funcionamento da sede no bairro Planalto, consolidando o espaço como

ponto de apoio à comunidade.

"O intuito da ação do dia 5 de abril é abrir as portas para nossa comunidade, beneficiar pessoas em vulnerabilidade, comemorar o aniversário de um ano da nossa sede no bairro do Planalto. E abrir as portas para a primeira ação do ano de 2026, pontua Ana Paula Figueiredo, assistente social responsável pela ação.

A expectativa é de grande participação popular, além de histórias que evidenciam o impacto social da iniciativa.



Programação inclui serviços gratuitos nas áreas de clínica geral e ginecologia

DIVULGAÇÃO

Contexto

Novos secretários

O prefeito de Manaus, Renato Junior, nomeou Célio Bernardes Guedes como o novo secretário municipal da Casa Civil. Outro nomeado foi Alexandre Santos do Carmo, que agora irá exercer o cargo de subsecretário subchefe de Assuntos Administrativos e de Governo.

Nova presidente

A indígena Lúcia Alberta Andrade, conhecida como Lúcia Alberta Baré, é a nova presidente da Fundação Nacional dos Povos Indígenas (Funai). A nomeação foi oficializada na tarde de terça-feira (31), durante cerimônia que marcou a saída de Joenia Wapichana do comando do órgão.

Caso Benício

Joyce e Bruno, os pais do menino Benício Xavier de Freitas, 6 anos, que morreu no dia 23 de novembro de 2025 após receber doses de adrenalina na veia no Hospital Santa Júlia, em Manaus, pedem que laudo de necropsia seja finalmente entregue pelo Instituto Médico Legal (IML), e que a Polícia Civil conclua as investigações.

Ações de prevenção

O Ministério Público do Amazonas (MPAM) instaurou procedimento administrativo para assegurar as políticas públicas voltadas à garantia do respeito à diversidade sexual, de gênero e de raça, no município de Apuí.

Cristofobia

Um projeto de lei em tramitação na CMM propõe a criação do Programa Muni-

cipal de Combate à Cristofobia. A proposta é de autoria do vereador Jander Lobato (PSD) e estabelece medidas para prevenir, combater e reparar atos de discriminação, hostilidade ou violência motivados pela fé cristã.

Atuação do MPF

O Ministério Público Federal (MPF) articulou um acordo extrajudicial entre o Distrito Sanitário Especial Indígena (Dsei) do Vale do Javari e a prefeitura de Tabatinga, no interior do Amazonas, para mi-

nimizar os riscos de contaminação sanitária dos indígenas de recente contato da região.

Falta de documentos

O MPAM instaurou inquérito civil para investigar o desaparecimento de documentos da Prefeitura de Anamá durante a transição de governo entre 2024 e 2025. A gestão anterior não teria repassado informações essenciais sobre contratos, convênios e obras, prejudicando a transparência e o controle dos gastos públicos no município.

Facilitar acesso

A plataforma Fala.BR, principal canal de ouvidoria do governo federal, terá novo formato a partir de segunda-feira (6). O sistema, gerido pela CGU, passará a usar Inteligência Artificial para agilizar o atendimento ao cidadão.

Demissão

O presidente dos Estados Unidos, Donald Trump, demitiu a procuradora-geral Pam Bondi do cargo, segundo uma autoridade da Casa Branca, após uma frustração



DIVULGAÇÃO

O Ministério Público Federal (MPF) expediu ofício solicitando dados estatísticos e nominais sobre pessoas mortas, torturadas e desaparecidas no Amazonas durante a ditadura militar (1964-1985). A medida é parte de um procedimento administrativo que apura violações de direitos humanos ocorridas no período. Os pedidos foram encaminhados a órgãos federais como os ministérios da Defesa, da Justiça e Segurança Pública, dos Povos Indígenas e dos Direitos Humanos e da Cidadania, além do Comando Militar da Amazônia (CMA). Também foram acionadas instituições estaduais, como o governo do Amazonas, a Assembleia Legislativa do Estado do Amazonas (Aleam) e a Secretaria de Estado de Justiça, Direitos Humanos e Cidadania (Sejusc), além de instituições municipais como a prefeitura e a Câmara de Manaus, e de instituições de ensino, entre elas a Universidade Federal do Amazonas (Ufam) e a Universidade do Estado do Amazonas (UEA). O MPF solicitou ainda a cooperação técnica da Comissão Especial sobre Mortos e Desaparecidos Políticos (Cemdp). A ditadura militar, entre os anos de 1964 e 1985, foi um período de repressão política no Brasil, marcado por diversas violações de direitos humanos, como torturas, mortes e desaparecimentos de opositores do regime de governo da época. Um dos pontos centrais da requisição é o levantamento específico sobre a repressão contra os povos indígenas durante a ditadura. As instituições notificadas têm 30 dias para apresentar respostas. A omissão ou atraso injustificado poderão resultar em responsabilização cível e criminal.

crecente com o desempenho dela, incluindo a forma como lidou com os arquivos de investigação do caso Epstein.

Convite aceito

O segundo vice-presidente da Federação União Progressista no Amazonas, Marcellus Campêlo, disse que aceitou o convite do governador Wilson Lima, presidente estadual da legenda, para fazer parte da nominata de pré-candidatos a deputado estadual para as eleições 2026.

Experiência

Campêlo destacou que, com sua experiência e resultados alcançados em áreas como habitação, saneamento básico e infraestrutura, sente-se preparado e entusiasmado para o novo desafio. Ressaltou, também, que o grupo político, que reúne União Brasil e Progressistas, vai fazer a diferença nos próximos anos no estado.

Lideranças

Na quinta-feira (2), o governador Wilson Lima reuniu lideranças políticas, parlamentares e representantes partidários para anunciar novos filiados e pré-candidatos aos cargos de deputado estadual, deputado federal e senador nas eleições de 2026.

Avanço na BR-319

Com acompanhamento do senador Eduardo Braga, a ponte sobre o rio Autaz Mirim, na BR-319, foi totalmente concretada e já começou a receber a camada de asfalto. A nova estrutura substitui a que desabou em 2022 e entra na etapa final de acabamento.

emtempo

O jornal que você lê!

JORNAL
AMAZONAS
EM TEMPOEndereço: Dr Dalmir Camara
- 623 - São Jorge

FALE CONOSCO

Comercial

(092) 98859-0110

Redação Circulação

Portal
Em Tempo

ACESSE O QR CODE



Aplausos

DIVULGAÇÃO/SEDEL



Para a inclusão por meio do esporte, que vem sendo realizado pelo Programa Esporte e Lazer na Capital e Interior (Pelci), que tem ampliado o atendimento a crianças e adolescentes com necessidades específicas no Amazonas, promovendo acesso a atividades esportivas com acompanhamento adequado e foco no desenvolvimento social e individual. Entre as modalidades ofertadas, o kart vem se consolidando como um espaço de expressão, disciplina e construção de sonhos para jovens com TEA. No núcleo, três alunos se destacam pelo envolvimento e evolução na prática: Mauro Furtado, Júlio César de Souza e Bruno Pinheiro. A presença de jovens com TEA reforça o compromisso do programa com a inclusão.

Vaias

DIVULGAÇÃO/PC-AM



Para um homem, de 28 anos, que foi preso, em Tonantins, pelos crimes de descumprimento de medida protetiva no contexto de violência doméstica contra a companheira, ameaça, resistência e falsa identidade. De acordo com o delegado Wellery Alef, o suspeito já possuía um histórico recorrente de agressões contra a vítima, com registros anteriores e medidas protetivas deferidas nos anos de 2024 e 2025, sendo a mais recente ainda em vigor. Segundo a autoridade policial, na ocorrência mais recente, o homem teria se armado com uma faca e tentado atacar a vítima, o que levou ao acionamento imediato da equipe policial para intervenção. "Após a denúncia, iniciamos diligências e uma perseguição prolongada em região de mata de difícil acesso, até conseguirmos capturar o homem e efetuar a prisão", informou o delegado.

5 ANOS
FAMETRO

VESTIBULAR 2026.1

RAFAEL YOSHIO
ACADÊMICO DE ENGENHARIA DE SOFTWARE

BOLSAS DE ATÉ 65%

1ª E 2ª MENSALIDADE A PARTIR DE R\$ 69,90

SEJA O PROTAGONISTA DA SUA HISTÓRIA

23 ANOS FORMANDO JORNADAS E TRANSFORMANDO FUTUROS.

INSCREVA-SE

FAMETRO.EDU.BR (92) 2101-1000

FAMETRO 23 ANOS

Editorial

Esperança renovada

A Páscoa é uma das datas mais simbólicas do calendário cristão e carrega consigo um significado que vai além da tradição religiosa. Celebrada como a ressurreição de Jesus Cristo, ela representa renovação, esperança e a possibilidade de recomeços. Em meio às rotinas aceleradas e aos desafios cotidianos, o período convida à reflexão sobre valores essenciais como solidariedade, amor ao próximo e reconciliação. É um momento em que famílias se reúnem, reforçando laços e compartilhando gestos de carinho que, muitas vezes, ficam esquecidos no dia a dia.

No entanto, a Páscoa também se transformou em uma celebração cultural e comercial amplamente difundida. O chocolate, especialmente os ovos de Páscoa, tornou-se símbolo popular da data, movimentando o comércio e gerando expectativa, principalmente entre as crianças. Apesar disso, é importante não permitir que o consumo ofusque o verdadeiro sentido da celebração. O equilíbrio entre tradição e modernidade ajuda a manter viva a essência da Páscoa.

Mais do que uma data no calendário, a Páscoa deve ser entendida como um convite à transformação pessoal e coletiva. Em um mundo marcado por desigualdades, conflitos e incertezas, sua mensagem continua atual e necessária. Celebrar a Páscoa é também cultivar a empatia, praticar o perdão e acreditar na construção de uma sociedade mais justa e humana. Que este período inspire não apenas celebrações, mas atitudes que reflitam, ao longo do ano, os valores que ela simboliza.



Cardeal Leonardo Steiner

Arcebispo de Manaus

O Túmulo vazio: caminho!

Maria Madalena vê a pedra da entrada do túmulo removida e interiormente grita: Tocaram no túmulo de meu Senhor. E no ver não vendo, no seu espanto, nem sequer se aproxima do túmulo, sai em busca de refúgio e consolo junto a Pedro e João.

Os dois discípulos corriam juntos, mas um sempre é mais ágil, mais jovem e chega primeiro. O atleta do amor chega primeiro, mas não entra, olha e vê apenas as faixas. Chega também Pedro. Entra, olha, toca as faixas, os panos, mas não vê o seu Senhor. De tudo o que fora depositado no sepulcro restam apenas os panos, as faixas; apenas sinais de que o Senhor estivera ali, mas a Ele não o viram.

Rompeu-se o silêncio do sepulcro, removida está a pedra; a entrada do túmulo está livre; no sepulcro vazio encontram apenas sinais de sua presença. Presença ainda mais morta que o corpo morto; presença morta, invisível aos olhos e imperceptível às mãos. Do Senhor morto apenas restaram sinais: faixas e panos.

O túmulo vazio não conduz ao Homem das dores, o túmulo vazio não revela a Vida nova, o túmulo vazio ainda não diz do Ressuscitado. O túmulo vazio traz o vazio da perda que se transforma no vazio interior de quem perdeu o convívio e, também, o corpo. O vazio do vazio desperta para ver o que nossos olhos não veem. O vazio, no nada dos sinais a alma enamorada abre-se para o encontro com o Senhor.

Assim, o vazio do túmulo se faz caminho. O caminho da fé, não da certeza; da fé, não da segurança. Quase intrigante o silêncio com que a Igreja encerra o texto do Evangelho da Páscoa: de fato, eles ainda não tinham

compreendido a escritura, segundo a qual ele devia ressuscitar dos mortos.

E, talvez, o silêncio do túmulo vazio que guarda apenas sinais, faça ver que a fé no Homem das dores-ressuscitado não pode desabrochar de sinais de um túmulo vazio. Mas, o vazio do túmulo com seus sinais, talvez, esvazie a alma de tantos desejos e não desejos, de conceitos que não geram, de tantos saberes que não sabem, de tantas seguranças-inseguras, de tantas aparências e "aparências", de tantos tesouros escavados na terra do nada, e preparem para o encontro com o Ressuscitado.

No vazio da finitude, meditamos a vida! Um grande místico diz que o vazio é fecundo. Uma alma vazia, uma alma livre (Mestre Eckhart), está pronta para o encontro com o Amor; uma alma livre, esvaziada, despojada, onde foi removida a pedra da entrada, que não guarda mais as exterioridades, que não mais vive dos sinais aparentes de faixas e panos, se apressa, corre na espera de que o Amado venha, bata à porta e entre. A alma livre desejosa, amante, corre o risco do encontro.

O túmulo vazio, o vazio dos túmulos, talvez seja apenas preparação, disposição, para o encontro com o Ressuscitado. E quando Ele aparecer, quando ele se tornar a razão da vida, das dores, dos sofrimentos, dos panos que restaram, dos sinais perceptíveis aos olhos, então serão sinais que possibilitam o encontro com o Vencedor da morte, a Luz.

Os anjos da cor do sol, a anunciar: ressuscitou! Procurar o Vivo entre os vivos. Ele ressuscitou, o Vivente! Aleluia!

Cláudio Humberto

Com André Brito e Tiago Vasconcelos



“A CPMI que, na História do Brasil, teve os melhores resultados”

Senador Carlos Viana (Podemos-MG), presidente da CPMI do INSS enterrada pelo STF

Críticas do STF no enterro da CPMI lembram roteiro para ‘descondenações’ na Lava Jato

Impressionaram as intervenções dos ministros de sempre do STF, nesta quinta-feira (26), atacando os que dedicaram meses de suas vidas investigando na CPMI do INSS os suspeitos de roubar de mais de R\$10 bilhões de aposentados e pensionistas. Muitos dos suspeitos tinham fortes ligações políticas, como o irmão e um filho de Lula. O julgamento de ontem fez lembrar os ataques desferidos contra supostos “abusos” da Lava Jato, levando à anulação da operação que lavava a alma do Brasil.

Apenas detalhes

A desconstrução da Lava Jato levou à descondenação até de corruptos confessos e de quem admitiu haver pagado propinas a agentes públicos.

Roteiro conhecido

Ataques à CPMI fazem prever, para a cúpula da comissão, que Careca do INSS e cia. podem ter esperança em futuras “descondenações”.

Não acabou em pizza

ACPMI do INSS foi morta e enterrada, para alegria dos investigados, apesar de não haver acabado em pizza.

Quem fez o certo

Esperava-se em um tribunal tão importante elogios ao fato de a CPMI haver revelado dezenas de ladrões, indiciado 228 e levado 14 à prisão.

Brasileiros já pagaram R\$1 trilhão em impostos

A partir desta sexta-feira (27), os pagadores de impostos brasileiros já viram ser tomados mais de R\$1 trilhão em impostos, em 2026. A conta é da Associação Comercial de São Paulo (ACSP), através do “Impostômetro”. A marca trilionária foi atingida três dias antes este ano, em relação a 2025. A arrecadação dos governos municipais, estaduais e federal cresceu 2,9% em comparação com o ano passado, quando no mesmo período foram tomados R\$972 bilhões dos brasileiros.

Rombo crescente

Enquanto foram tomados R\$1 trilhão em impostos, a plataforma Ga\$to Brasil aponta que o governo já torrou mais de R\$1,29 trilhão em 2026.

Preocupação

Ulisses Ruiz de Gamboa, econo-

mista da ACSP, diz que a diferença entre arrecadação e gasto é “preocupante”.

Governo no vermelho

“O Brasil está operando no vermelho mesmo antes de pagar os juros da dívida”, diz Gamboa, “isso compromete a sustentabilidade fiscal”.

É hoje

Oficialmente sem prorrogação, o relatório de mais de 5 mil páginas da CPMI do INSS será lido pelo deputado Alfredo Gaspar (PL-AL) nesta sexta-feira (27), último dia útil antes do encerramento oficial.

Golpes ilegais

Pré-candidato do Novo-SP ao Senado, Ricardo Salles disse ao podcast Diário do Poder esperar “eleição de golpes abaixo da cintura” por parte do PT e cia. A entrevista estreia hoje no @diariodopoderTV no YouTube.

Primeira virada

A plataforma de previsões e apostas Polymarket registrou ontem (26), pela primeira vez, chance maior de vitória de Flávio Bolsonaro (42,5%) na eleição presidencial deste ano do que do petista Lula (42%).

Virou piada

Paulo Pimenta (PT-RS) questionou até a hora da sessão que prorrogou a CPMI do INSS, diz que o prazo não batia com o determinado pelo ministro André Mendonça. Foi desmentido pelo próprio STF.

Casa nova

O PV conseguiu atrair dois deputados federais, que aproveitaram a janela partidária, quando trocas de partido são liberadas. São, agora, da bancada verde: Bandeira de Mello (RJ) e Lucas Abrahão (AP).

Convite feito

Ciro Nogueira, presidente nacional do Progressistas, reforçou

convite para Claudio Castro (PL) se filiar ao partido. Diz o senador que já tinha chamado o ex-governador do Rio de Janeiro e que a porta está aberta.

De saída

Se não houver piora no quadro clínico, o ex-presidente Jair Bolsonaro deve sair hoje (27) do hospital DF Star. Confirmada a aguardada alta hospitalar, Bolsonaro segue para 90 dias de prisão domiciliar temporária.

Só sigilo

Permanecem congelados em R\$9,5 milhões, no Portal da Transparência, responsável por divulgar despesas, os gastos do governo Lula (PT) com os cartões de pagamento do governo petista, os “cartões corporativos”.

Pensando bem...

...pior que o 2 a 1 de ontem, só o 8 a 2.

Poder sem Pudor Coveiro do povo

Heráclito Fortes (PFL) era prefeito de Teresina (PI), em 1992, quando lançou candidato à sua sucessão o vereador Geraldin Oliveira (PDT), moderno “papa defunto”, dono de um cemitério. O tucano Augusto Basílio, opositorista, surpreendeu ao chamar a escolha de “bem-vinda” e “coerente”. Mas depois se explicou no plenário da Câmara: – A candidatura é bem-vinda porque o prefeito está matando o povo com sua administração. Nada mais coerente: Heráclito mata e Geraldin enterra!



Com a palavra

‘Emprego é o maior programa social que existe’, diz Capitão Alberto Neto

DIVULGAÇÃO

Priscila Caldas

Em seu segundo mandato como deputado federal pelo Amazonas, Capitão Alberto Neto é filiado ao Partido Liberal (PL), presidente da sigla em Manaus e vice-líder do Partido na Câmara dos Deputados. É Oficial da Polícia Militar de carreira e na sua trajetória como PM, foi comandante da Companhia Interativa Comunitária (Cicom) e do Pelotão da Ronda Ostensiva Cândido Mariano (Rocam), subcomandante do Batalhão da Força Tática e subdiretor do Departamento de Comunicação Social da PMAM.

Constam na sua carreira política, oito leis federais sancionadas e uma Emenda Constitucional nº 138/25, que oficializa a PEC 169 e garante aos professores o direito de acumular um cargo de professor com qualquer outra função pública. Três de suas leis são em benefício da Zona Franca de Manaus, trazendo segurança jurídica e manutenção da matriz econômica regional.

Confira a entrevista:
EMTEMPO – Entre leis aprovadas, propostas apresentadas e recursos enviados ao estado, qual resultado do seu mandato o senhor considera mais transformador para o Amazonas?

CAPITÃO ALBERTO NETO – Ao longo do mandato, aprovamos oito leis federais sancionadas e uma Emenda Constitucional. Essa Emenda representa um avanço histórico para os professores do Brasil, garantindo o direito de acumular um cargo de professor com outro cargo público de qualquer natureza, desde que haja compatibilidade de horários. Isso trouxe segurança jurídica e valorização real para a categoria. Entre as leis aprovadas, destaco três

Vamos atuar para impedir qualquer tentativa de enfraquecimento da Zona Franca, assegurando compensações claras e mecanismos que preservem os empregos.

Capitão Alberto

Deputado federal

que impactam diretamente a economia do Amazonas. A Lei nº 14.968/24, que cria o Programa Brasil Semicondutores, fortalece a indústria nacional com incentivos fiscais e financeiros, além de ampliar benefícios para os setores de tecnologia até 2029. A Lei nº 14.788/23 assegura a prorrogação dos incentivos da Zona Franca de Manaus até 2074, garantindo previsibilidade e estabilidade para investidores. Já a Lei nº 14.697/23 estabelece prazo máximo de 120 dias para análise do Processo Produtivo Básico (PPB), acelerando a instalação de novas

empresas no polo industrial. Essas medidas garantem segurança jurídica, atraem investimentos e, principalmente, preservam empregos. E emprego é o maior programa social que existe.

ET – Que avanços concretos o senhor acredita ter alcançado?

CAN – Segurança pública não é discurso, é prioridade. Como policial militar, conheço na prática a realidade das ruas. No Congresso, atuamos com firmeza na aprovação de projetos que enfrentam o crime organizado. Fui relator do projeto que tipifica o crime

de domínio de cidades, uma prática cada vez mais comum no Brasil, onde facções aterrorizam populações inteiras. Esse avanço é fundamental para endurecer o combate ao crime organizado e dar respaldo às forças de segurança. Nosso mandato tem lado: o lado do cidadão de bem.

ET – Caso seja eleito senador, quais propostas pretende defender para fortalecer o combate ao crime organizado e ampliar a segurança nas cidades e no interior do Amazonas?

CAN – O Brasil precisa abandonar a política de proteção ao criminoso. É urgente endurecer o sistema penal. Bandido tem que ter certeza de que o crime não compensa. No Amazonas, a prioridade é fortalecer o controle das fronteiras, que são as rotas do tráfico de drogas e armas.

ET – Quais medidas legislativas e articulações o senhor considera essenciais para proteger a Zona Franca no período de transição tributária?

CAN – A Zona Franca sempre esteve sob ameaça em momentos de reforma tributária. É fundamental garantir, na prática, a manutenção dos incentivos e da competitividade do modelo. Vamos atuar para impedir qualquer tentativa de enfraquecimento da Zona Franca, assegurando compensações claras e mecanismos que preservem os empregos e a atratividade da região. Defender a Zona Franca é defender o Amazonas e a soberania da Amazônia.

ET – Na sua avaliação, qual foi o impacto das emendas parlamentares destinadas

por seu mandato para o Amazonas e quais áreas receberam prioridade?

CAN – Destinamos milhões em emendas parlamentares para o Amazonas, com foco principalmente na saúde, que é uma das maiores demandas da população. Esses recursos ajudaram a reduzir filas, ampliar atendimentos e levar dignidade para quem mais precisa, especialmente no interior, onde o acesso ainda é mais difícil. Nosso compromisso sempre foi claro: cuidar das pessoas e melhorar a qualidade de vida da população.

ET – Como o senhor considera a viabilidade de avançar com propostas de valorização dos professores no atual cenário do Congresso?

CAN – Tenho orgulho de ser autor da Emenda Constitucional nº 138/25, que corrigiu uma distorção histórica e garantiu aos professores o direito de acumular cargos com segurança jurídica. Antes, havia insegurança. Hoje, existe clareza e garantia constitucional. Esse é um avanço concreto, mas precisamos ir além, valorizando ainda mais quem constrói o futuro do nosso país.

ET – O que motivou a sua decisão de entrar na disputa por uma vaga no Senado?

CAN – Aceitei essa missão com muita responsabilidade, após ser convidado pelo presidente Jair Bolsonaro. O Brasil vive um momento decisivo, e precisamos de representantes firmes, com coragem para enfrentar os problemas. Nossa pré-candidatura tem um eixo claro: liberdade econômica, segurança pública e defesa dos valores do povo brasileiro.

ET – Como o senhor pretende usar o mandato no Senado

para aumentar a influência do Amazonas nas decisões nacionais?

CAN – O Amazonas precisa deixar de ser esquecido em Brasília. Como senador, vamos ampliar ainda mais nossa atuação, defendendo com firmeza os interesses do estado. O Brasil precisa de senadores independentes, sem submissão a interesses ideológicos, que tenham coragem de dizer não quando for necessário. Nosso compromisso é com o povo, não com o sistema.

ET – Pensando no futuro econômico do Amazonas, quais estratégias pretende apoiar para estimular setores como bioeconomia, turismo e produção regional?

CAN – O Amazonas tem um potencial gigantesco que ainda é pouco explorado. Precisamos transformar nossas riquezas naturais em desenvolvimento sustentável. Vamos apoiar a bioeconomia, fortalecer o turismo e incentivar a produção regional, sempre com foco na geração de emprego e renda. Mas isso só será possível com menos burocracia, mais liberdade econômica e segurança jurídica para quem quer investir.

ET – Qual mensagem o senhor gostaria de deixar ao eleitor amazonense que ainda avalia nomes para o Senado?

CAN – O Amazonas precisa de representantes que tenham coragem, posicionamento e compromisso com a verdade. Nosso mandato sempre foi alinhado com a população. Estamos prontos para dar um passo maior, defendendo o nosso estado com firmeza e responsabilidade. O futuro do Amazonas depende das escolhas que fazemos hoje.



Mais dois postos para atendimento ao eleitor

DIVULGAÇÃO

Zonas Norte e Centro-sul serão contempladas com as novas unidades para o público

O Tribunal Regional Eleitoral do Amazonas (TRE-AM) amplia o acesso aos serviços eleitorais em Manaus com a abertura de dois novos postos de atendimento a partir desta segunda-feira (6).

As zonas Norte e Centro-sul serão contempladas com as novas unidades, elevando para cinco o total de postos em funcionamento na capital.

Os novos postos funcionarão no Sumaúma Park Shopping (avenida Noel Nutels, 1762, Cidade Nova) e no Centro de Convenções Vasco Vasques (avenida Constantino Nery, 5001, Flores — entrada pela avenida Flaviano Limongi, via entre o Sambódromo e a Arena da Amazônia).

Funcionamento

As demais unidades seguem em funcionamento: Fórum Eleitoral (Av. André Araújo, 200, Aleixo) nas Centrais de Atendimento ao Eleitor (Cate A e Cate B) e PAC Cidade Leste (Av. Autaz Mirim, Tancredo Neves). Todas as unidades atendem de segunda a sexta-feira, das 8h às 17h.

Para a chefe da 1ª Zona Eleitoral, Sarah Amaral, a abertura dos novos postos marca uma etapa decisiva do planejamento institucional. “Este momento representa a reta final de um planejamento que teve como objetivo descentralizar o atendimento eleitoral em Manaus, levando o TRE para além da sede e para mais perto dos eleitores”, destacou.

Ela acrescentou que, com os novos postos e a ampliação do horário de funcionamento das unidades, a expectativa é reduzir filas, ampliar a capacidade de atendimento e alcançar diferentes regiões da cidade antes do prazo de encerramento do cadastro eleitoral, em 6 de maio, conforme estipulado pela Justiça Eleitoral.

Nos postos, os eleitores poderão realizar alistamento eleitoral (primeiro título), transferência de domicílio, revisão de dados cadastrais, regularização da situação eleitoral, coleta de biometria e emissão de certidões, entre outros serviços da Justiça Eleitoral.

Estrutura novos postos

Os eleitores que buscarem atendimento no Centro de Convenções Vasco Vasques, devem observar a entrada do local: pela rua Flaviano Limongi (entre o Sambódromo e a Arena da Amazônia). O posto fica no 4º andar (Piso Angelim) e reúne 24 guichês de atendimento, sendo

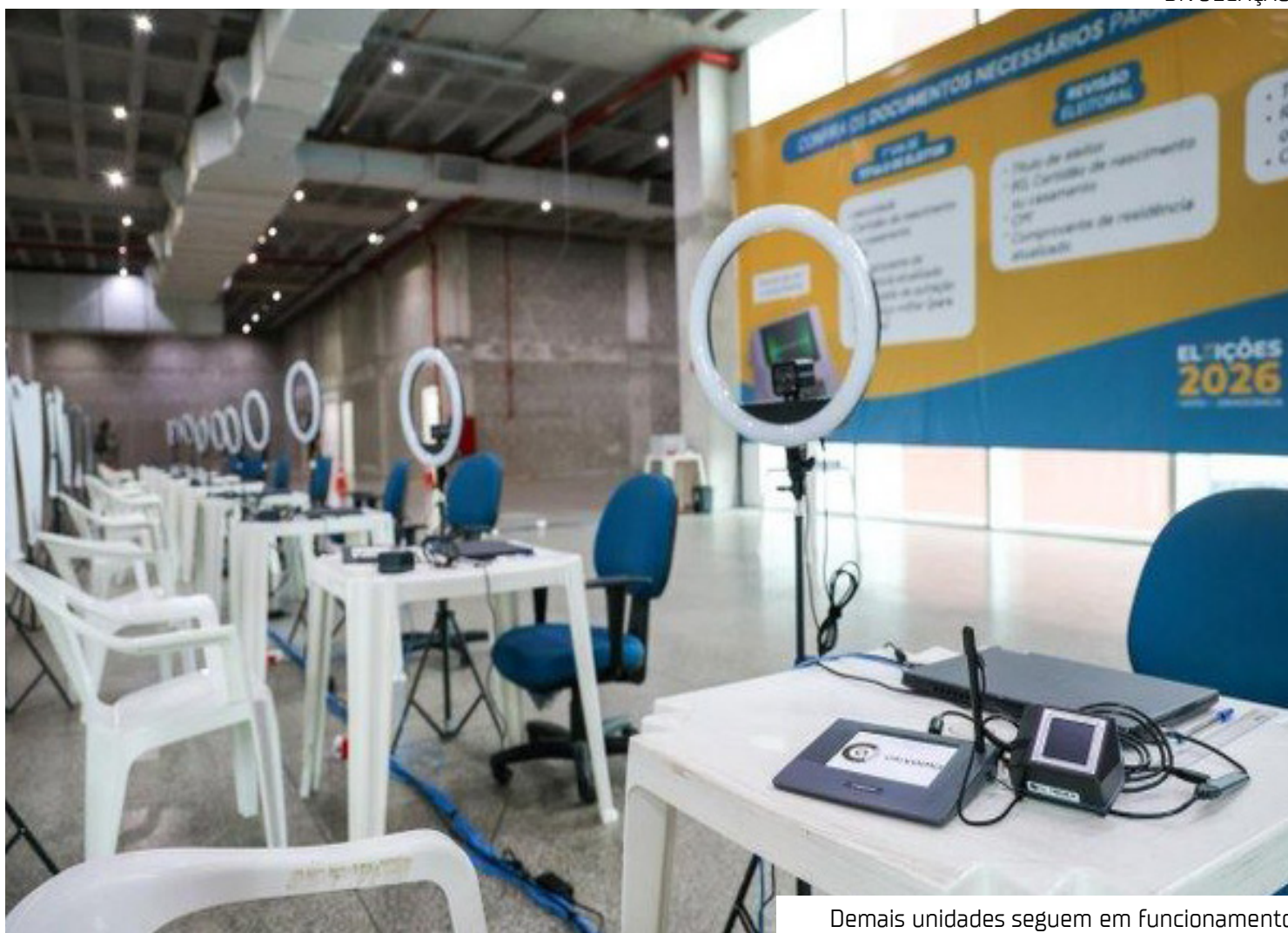

Demais unidades seguem em funcionamento

três de prioridade.

Já no Sumaúma Park Shopping, a unidade fica no térreo, e concentra 10 guichês, sendo um para atendimento prioritário.

Antes de se dirigir aos postos, é necessário fazer o agendamento online no site do TRE-AM

(tre-am.jus.br), clicando em Serviços Eleitorais, Agendamento Presencial e, escolhendo o local, dia e horário do atendimento.

Eleições 2026

Em outubro, mais de 155 milhões de brasileiras e brasileiros

irão às urnas para eleger presidente da República, governadores, senadores, deputados federais e deputados estaduais e distritais.

O primeiro turno das Eleições Gerais de 2026 acontecerá no dia 4 de outubro,

O eventual segundo turno para as disputas majoritárias (presidente e governadores) está marcado para 25 de outubro.

A votação começará às 8h e terminará às 17h, pelo horário de Brasília, em todos os estados e no Distrito Federal.

ABRIL AZUL

Produção em apoio à população com TEA

MATHEUS RODRIGUES/ALEAM



Aleam tem produzido Leis em apoio a esse público no Amazonas

Há 18 anos, a Organização das Nações Unidas (ONU) estabeleceu o dia 2 de abril como o Dia Mundial da Conscientização do Autismo e instituiu a Campanha Abril Azul, estabelecendo o mês como um período para expor conceitos básicos sobre o Transtorno de Espectro Autista (TEA) e de como evitar o capacitismo contra as pessoas portadoras do transtorno. A Assembleia Legislativa do Amazonas (Aleam), sempre atenta às demandas da sociedade, tem produzido Leis em apoio a esse público no Amazonas.

Destaca-se entre as Leis que recentemente en-

traram em vigor a de nº 7.484/2025, de autoria conjunta do presidente da Aleam, Roberto Cidade (UB), deputada licenciada Joana Darc (UB) e do deputado Rozenha (PSD), que declarou a utilidade pública da Associação para Defesa dos Direitos das Pessoas com Transtorno do Espectro do Autista no Estado do Amazonas (ADTEA).

A produção legislativa sobre o tema é ampla e muitas das novas leis buscam aprimorar a Lei nº 6.458/2023, que consolidou os direitos da pessoa com TEA no Amazonas. Uma delas é a de nº 7.57/2025, de autoria conjunta de Thiago Abraham

(UB), Roberto Cidade, Rozenha e Joana Darc, que estabelece diretrizes para o encaminhamento, diagnóstico, tratamento e acompanhamento dos alunos com TEA.

Entre as legislações recentes que também consolidam a Lei de 2023, está a Lei de nº 8.078/2026, de autoria do deputado Comandante Dan (Republicanos). A nova legislação tornou obrigatória para empresas ou instituições privadas que disponibilizem abafadores de ruído ou protetores de ouvidos em ambientes educacionais, eventos esportivos e públicos como feiras e exposições.



Juscelino Taketomi

Jornalista, articulista do Em Tempo e funcionário da Assembleia Legislativa do Estado do Amazonas (Aleam) há 28 anos.

Riscos e regras na campanha digital

As eleições de 2026 no Brasil inauguram uma fase mais rigorosa e técnica das campanhas eleitorais. A partir de resoluções do Tribunal Superior Eleitoral (TSE), o ambiente digital — antes marcado por velocidade e informalidade — passa a ser fortemente regulado, elevando os riscos jurídicos para candidatos, partidos e equipes.

Um dos pontos centrais das novas regras é o uso de inteligência artificial. Conteúdos produzidos com IA deverão ser identificados de forma clara, especialmente quando envolverem manipulação de imagem, voz ou vídeo. A prática de “deepfakes”, por exemplo, pode gerar sanções severas, incluindo multas e até cassação de candidatura, caso configure desinformação. Segundo o próprio TSE, a medida busca proteger a integridade do processo eleitoral e evitar a indução do eleitor ao erro.

Outro aspecto relevante é a responsabilização das plataformas digitais. Empresas como Meta e Google passam a ter maior obrigação de remover conteúdos ilegais com rapidez. Isso cria um efeito indireto sobre as campanhas, que precisam redobrar o cuidado com o que

publicam, já que materiais irregulares podem ser rapidamente derrubados — e ainda gerar penalidades.

Nesse contexto, o risco jurídico cresce significativamente. Publicações impulsivas, ataques pessoais ou informações não verificadas podem ser enquadradas como propaganda irregular ou desinformação. A legislação eleitoral brasileira, reforçada por decisões recentes do TSE, já prevê punições para abuso de poder econômico e uso indevido dos meios de comunicação, e agora amplia seu alcance ao ambiente digital.

Além disso, há mudanças importantes nas pesquisas eleitorais. A exigência de transparência — como metodologia, amostragem e registro prévio — busca coibir divulgação de dados manipulados. O uso estratégico de pesquisas frágeis, comum em campanhas passadas, torna-se mais arriscado e sujeito a contestação judicial.

Diante desse cenário, a profissionalização das campanhas deixa de ser diferencial e passa a ser necessidade. Equipes jurídicas atuam lado a lado com a comunicação, revisando conteúdos e orientando decisões em

tempo real. O improvável, que historicamente marcou disputas locais, perde espaço para estratégias mais estruturadas e baseadas em conformidade legal.

Há também impacto financeiro. A necessidade de monitoramento constante, ferramentas de verificação e profissionais especializados aumenta os custos de campanha. Isso pode favorecer candidatos com maior capacidade organizacional, ampliando desigualdades na disputa.

Apesar das restrições, o ambiente digital continua sendo peça-chave. Redes sociais seguem como principal canal de comunicação com o eleitor, mas agora sob vigilância mais intensa. O desafio das campanhas será equilibrar engajamento com responsabilidade.

As eleições de 2026 consolidam uma transformação: campanhas menos espontâneas, mais técnicas e com riscos elevados para quem ultrapassar os limites legais. Nesse novo ambiente, informação precisa, transparência e planejamento deixam de ser apenas boas práticas — tornam-se condições essenciais para a sobrevivência política.

Enchentes denunciam problemas urbanos antigos

Enchentes e ruas ilhadas expõem falhas antigas de drenagem na capital amazonense

Poliany Rodrigues

A chuva que caiu na tarde de quarta-feira (25), em poucas horas, acumulou 160 milímetros em Manaus, o maior volume registrado desde 2020. O temporal alagou ruas em pelo menos seis bairros, provocou deslizamentos de barrancos e obrigou o Corpo de Bombeiros a utilizar botes para resgatar famílias ilhadas no bairro União da Vitória, na Zona Oeste. Só nessa área, cerca de 30 ruas foram afetadas após o transbordamento de um igarapé.

O bairro Santa Etelvina, na zona Norte, registrou o maior acumulado, com 161,8 milímetros de chuva. Na sequência aparecem União (70,2 mm), Cidade de Deus (68,9 mm) e Redenção (59,2 mm). Duas escolas municipais foram adaptadas como abrigos provisórios. Ao todo, 36 famílias receberam assistência direta e cerca de 150 pessoas foram atendidas por equipes da Secretaria Executiva de Proteção e Defesa Civil (Sepdec).

Nos dias seguintes, os impactos persistiram. No sábado (28), outras 19 ocorrências foram registradas em diferentes zonas da capital. O igarapé do Quarenta concentrou a maior precipitação do dia, com 39,6 mm, segundo o Centro Nacional de Monitoramento e Alertas de



Temporal histórico provoca enchentes, compromete mobilidade em Manaus

Desastres Naturais (Cemaden), seguido pelo bairro da União, com 32,4 mm.

Morador da rua Adriano Barroso, no bairro Nova Esperança, Zona Oeste, Adriel Arante, de 20 anos, relatou que os alagamentos são antigos, mas se agravaram com o tempo. Segundo ele, até meados de 2015 e 2016, havia ações mais frequentes de dragagem e manutenção. "Hoje, as ruas ficam completamente alagadas, e nenhum serviço de limpeza, nada para resolver de verdade é realizado na área", afirmou.

Durante as chuvas de março, a água invadiu a casa da mãe de Adriel pelo banheiro.

"Quem tem a casa mais baixa acaba sofrendo mais danos, e a única ação do poder público no meu bairro foi colocar uma placa de risco, alguns colchões e uma cesta básica e só para algumas pessoas", contou.

Além dos danos materiais, os alagamentos comprometem a mobilidade urbana e o acesso a serviços essenciais. "A mobilidade das crianças é severamente comprometida, resultando na interrupção das aulas durante o período chuvoso, quando a rua fica intransitável", finalizou.

Para o especialista em Geografia Urbana, Marcos Castro, o problema vai além das

chuvas intensas e reflete falhas estruturais e de gestão. "Não é culpa da chuva ou das águas, que apenas seguem o seu curso, mas do descarte irregular de lixo, da falta de coleta eficiente, sobretudo na drenagem em áreas mais vulneráveis", pontuou.

Ele destaca ainda que o problema tem raízes no próprio modelo de crescimento da cidade. "Manaus cresceu de forma acelerada e sem projeto e planejamento urbanístico prévio. Não se produziu um sistema de drenagem capaz de suportar as chuvas em uma cidade de zona equatorial. É preciso investimento robusto e contínuo, ou continuaremos

enfrentando os mesmos problemas", avaliou.

A avaliação é reforçada pelo pesquisador Elton Andretta, do Serviço Geológico do Brasil (SGB), que frisa a ocupação irregular das planícies de inundação às margens dos igarapés – as chamadas áreas de risco – como um fator agravante.

"Essas áreas são naturalmente sujeitas a alagamentos periódicos. Intervenções como desmatamento, aterramento e impermeabilização intensificam enchentes e processos erosivos", explicou.

Para os especialistas, a solução exige planejamento de longo prazo e ações in-

tegradas. Andretta defende medidas como controle da ocupação urbana, manutenção do sistema de drenagem, ampliação do saneamento básico, recuperação de matas ciliares e educação ambiental.

Castro ressalta a necessidade de intervenções imediatas, como o mapeamento das áreas críticas e obras de infraestrutura, além da adoção de modelos como o das "cidades-esponja", que utilizam áreas verdes para absorver o excesso de água.

"O orçamento público para infraestrutura de drenagem precisa ser prioridade em Manaus. Se temos um problema recorrente, é preciso priorizar a solução", concluiu.

Em situações de risco severo, o sistema Defesa Civil Alerta (DCA) envia notificações automáticas para celulares durante chuvas intensas, sem necessidade de aplicativo.

Para emergências, a população pode acionar o órgão pelo Disque 199 ou pelo WhatsApp [92] 98802-3547, disponíveis 24 horas. A Defesa Civil orienta evitar contato com água de enchente, não se abrigar sob árvores durante tempestades com raios e reduzir a velocidade em vias alagadas.

Paralelamente, a Secretaria Municipal de Limpeza Urbana (Semulsp) realiza serviços de limpeza em igarapés, feiras e praças, além de receber denúncias de descarte irregular de lixo. Denúncias de descarte irregular e solicitações de limpeza podem ser feitas pelos números (92) 98842-1202, 98842-4738, 98842-1277 e 98842-1276.



População é responsável pela quantidade de lixo jogado em igarapés de Manaus, aponta estudo

Bairros da capital amazonense enfrentam alagamentos após chuvas recordes

Pelci reforça políticas públicas de inclusão

Jovens com TEA têm acompanhamento especializado em núcleos de programa

No mês de conscientização sobre o Transtorno do Espectro Autista (TEA), o Governo do Amazonas destaca o papel do esporte como ferramenta de inclusão e transformação social por meio do Programa Esporte e Lazer na Capital e Interior (Pelci), coordenado pela Secretaria de Estado do Desporto e Lazer (Sedel). A iniciativa atende atualmente 58 crianças e adolescentes com necessidades específicas, garantindo acesso a atividades esportivas com acompanhamento adequado.

De acordo com o secretário de Estado de Desporto e Lazer (Sedel), Diego Américo, iniciativas como essa reforçam a promoção da igualdade de oportunidades. "O Pelci é uma política pública que promove inclusão, desenvolvimento e cidadania. No mês de conscientização sobre o autismo, reforçamos nosso compromisso para que todos tenham acesso ao esporte, respeitando suas individualidades e potencializando



DIVULGAÇÃO

talentos", afirmou.

Entre as modalidades ofertadas, o kart vem se consolidando como um espaço de expressão, disciplina e construção de sonhos para jovens com TEA. No núcleo, três alunos se destacam pelo envolvimento e evolução na prática: Mauro Furtado, Júlio César de Souza e Bruno Pinheiro.

É nesse ambiente que as histórias começam a ganhar forma. Para muitos jovens, o primeiro contato com o esporte também representa o início da construção de objetivos de vida, como destaca o aluno Mauro Furtado. "Sou apaixonado por velocidade desde pequeno, e é isso que mais me motiva aqui dentro do projeto. É o que eu mais gosto na modalidade e o que me faz querer evoluir

cada vez mais", afirmou.

A presença de jovens com TEA nas atividades do Pelci reforça o compromisso do programa com a inclusão, promovendo não apenas o acesso ao esporte, mas também ganhos significativos em aspectos como socialização, disciplina, concentração e autoestima.

Com foco no futuro, Mauro também já projeta os próximos passos dentro do automobilismo. "Eu sei que chegar à Fórmula 1 é algo muito difícil, que exige não só talento, mas também oportunidades e estrutura. Por isso, penso em seguir no esporte e, no futuro, competir em categorias como o rally, que hoje vejo como

um objetivo possível dentro da minha realidade", completou.

Atualmente, o Pelci conta com 37 núcleos na capital e cinco polos no interior, reunindo cerca de 4.250 alunos matriculados. Desde sua criação, há quatro anos, o programa já alcançou mais de 15 mil crianças e adolescentes em todo o Amazonas, consolidando-se como uma das principais políticas públicas de inclusão social por meio do esporte.

Pelci

O Programa Esporte e Lazer na Capital e Interior (Pelci) comemorou neste ano quatro anos de atuação como a principal política pública de inclusão esportiva do

Governo do Amazonas -

nas, executada por meio da Secretaria de Estado do Desporto e Lazer (Sedel). Ao longo desse período, o programa consolidou-se como ferramenta de transformação social, garantindo acesso gratuito ao esporte para crianças e adolescentes em diferentes regiões do estado.

Somente em 2025, o Pelci contabilizou mais de 325 mil atendimentos em todo o Amazonas, reafirmando sua dimensão e alcance.

Ampliando as opções de modalidades, o Kart chegou ao Pelci oferecendo 80 vagas gratuitas e aulas realizadas no Kartódromo da Vila Olímpica de Manaus. A proposta tem como objetivo despertar o interesse pelo au-

tomobilismo, ampliar o acesso à modalidade e criar oportunidades para que novos talentos possam iniciar sua trajetória esportiva de forma estruturada e segura.

No interior, um exemplo da atuação do Pelci é a comunidade de Iauaretê, em São Gabriel da Cachoeira (a 852 quilômetros de Manaus), onde mais de 300 crianças e adolescentes, com idades entre 7 e 17 anos, passaram a ser atendidos. No município, o programa já beneficia mais de 800 atletas, promovendo inclusão, cidadania e transformação social por meio do esporte.

O reconhecimento do Pelci ultrapassou as fronteiras do Amazonas. O programa foi indicado ao Prêmio das Nações Unidas para o Serviço Público (UNPSA), uma das mais importantes premiações internacionais na área de políticas públicas, evidenciando o Pelci como referência em inclusão, desenvolvimento humano e transformação social por meio do esporte.



Pelci utiliza o esporte como ferramenta de inclusão social para jovens com TEA

► SÉRIE A

Fla busca sequência positiva contra Santos

Flamengo e Santos se enfrentam neste domingo, 5 de abril, no Maracanã, pela 10ª rodada do Brasileirão Série A 2026. A bola rola às 16h30 (horário de Manaus).

O Rubro-Negro chega ao confronto na 6ª colocação, com 14 pontos e sequência positiva no campeonato. Do outro lado, o Santos ocupa a 17ª posição, na zona de rebaixamento, com apenas sete pontos em oito jogos e em busca de reação.

Retrospecto

Flamengo e Santos acumulam

um dos retrospectos mais ricos do futebol brasileiro. Ao todo, as duas equipes já se enfrentaram 117 vezes em todas as competições, com 45 vitórias do Flamengo, 29 empates e 43 triunfos do Santos.

No Maracanã, o domínio rubro-negro é bem marcado: em 63 confrontos disputados no campo do Flamengo, o time carioca venceu 32 vezes, empatou 13 e perdeu 18.

Em Santos, o equilíbrio é maior: em 54 jogos, o Santos levou a melhor em 25 ocasiões, o Flamengo venceu 13 e houve 16 empates.

Flamengo no Brasileirão

O Flamengo chega à 10ª rodada na 6ª colocação, com 14 pontos em sete jogos disputados. Com quatro vitórias, dois empates e uma derrota, o time carioca marcou 13 gols e sofreu apenas cinco, mantendo o segundo melhor saldo de da competição entre os times do seu grupo de pontuação.

Carrascal

O meia Carrascal foi suspenso por quatro jogos pelo Superior Tribunal de Justiça Desportiva (STJD), em julgamento na quinta-

-feira (2) devido à expulsão na Supercopa do Brasil, contra o Corinthians, no dia 1º de fevereiro. O jogador, no entanto, jogou pelo Flamengo contra o Red Bull Bragantino, também nesta quinta, fora de casa, pelo Brasileirão.

Isso porque a punição, de acordo com o artigo 133 do Código Brasileiro de Justiça Desportiva (CBJD), sobre efeito imediato, indica que "contudo, determina que decisões condenatórias, especialmente aquelas que impõem suspensões, passam a valer a partir do dia seguinte ao da sua proclamação".



Neymar deve jogar no Maracanã para mostrar força e desempenho antes da convocação para Copa

Polarização política influencia vendas da Copa

PRISCILA CALDAS

Comércio registra maior procura por azul e preto, enquanto verde e amarelo perdem espaço nas vendas

▼ Priscila Caldas

As vendas de acessórios para a Copa do Mundo começam a ganhar ritmo. No entanto, neste ano, a polarização política influencia o comportamento do consumidor e direciona a demanda.

Lojistas registram aumento na procura por peças nas cores azul e preto. Por outro lado, as tradicionais camisas verde e amarelo apresentam menor saída nas prateleiras.

Na loja Patrícia Herreira, localizada na rua Marechal Deodoro, no Centro, os itens mais procurados são camisas do Brasil nas cores azul e preto. A vendedora Edna Silva relata que a procura ainda é gradual. Segundo ela, a loja já trabalha



Lojas estão com estoque repleto da tradicional "amarelinha"

com o segundo lote de produtos, mas mantém maior estoque de peças verde e amarelo. "O modelo mais procurado com temática do Brasil é o cropped em tecido de meia e as camisas dry fit na cor azul, modelos que inclusive já acabaram. Agora, só temos a

camisa do Brasil em poucas unidades da preta porque as que mais saem são azul e preto. Tem bastante estoque na cor amarelo", informou.

Os cropped custam R\$ 35 no atacado, a partir de duas peças. Já as camisas tradicionais do Brasil custam R\$ 25,

independentemente da cor.

Peças temáticas

Na GD Store, a líder Larissa da Silva confirma a tendência. Segundo ela, a demanda ainda está em fase de aquecimento.

"As cores mais procuradas

são azul e branco. Reforçamos o estoque para esse período da Copa do Mundo e acreditamos que as vendas ainda vão crescer nos próximos meses. As mulheres conseguem encontrar peças temáticas do Brasil a partir de R\$ 20", disse.

Expectativa

O vendedor ambulante Ronaldo Soares começou a vender camisas do Brasil em março. Ele afirma que a procura ainda é lenta, mas deve crescer com a proximidade do evento.

"Infelizmente, envolveram a camisa amarela em questões políticas e por isso, vemos uma queda na procura. A preferência é pelas cores azul e preto e estou com um estoque cheio de camisas amarelas. Mas acredito em aumento nas vendas e tenho expectativa de crescimento de 100% em comparação ao período normal de vendas, mensalmente", disse.

As camisas na loja custam R\$ 40 no tecido sulanca e R\$ 50 em dry fit.

Acessórios

A busca por acessórios segue moderada pelo consumidor. Na loja Vitória Variedades, a operadora de caixa Ingrid Santos afirma que os itens começaram a ser expostos após o Carnaval.

A loja vende pulseiras (R\$ 1,99), bandeiras (R\$ 5) e vuvuzelas (entre R\$ 12 e R\$ 15).

LOGÍSTICA

Mesmo com desafios, indústria têxtil aposta em qualificação

DANIELE FARIAS

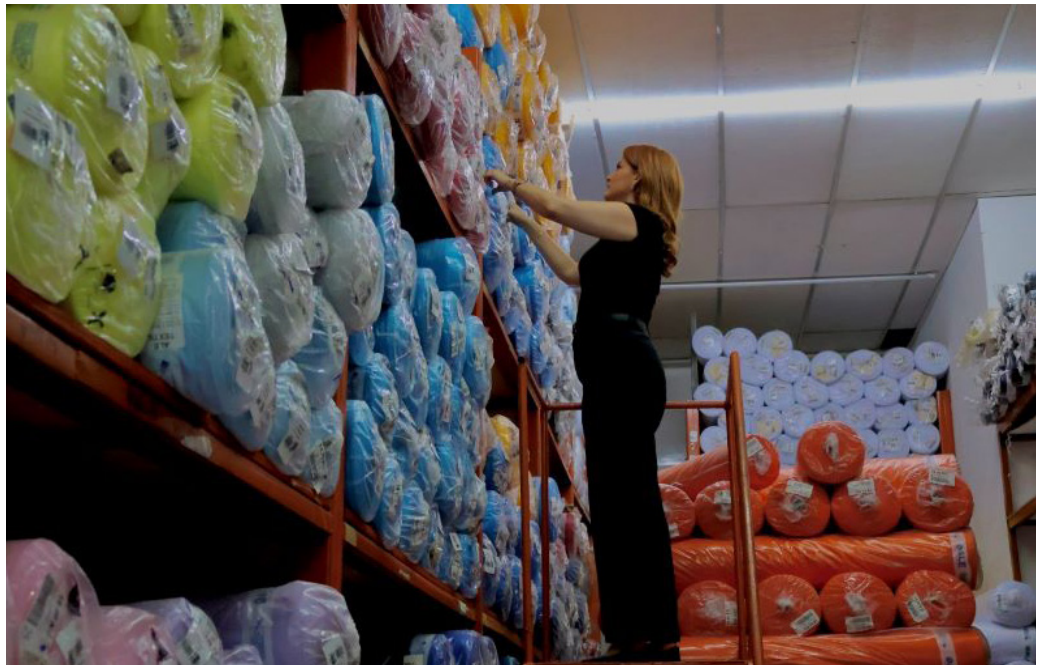

Brasil é o segundo maior produtor mundial de malhas, segundo dados da Associação de Indústria Têxtil

O Brasil é o segundo maior produtor mundial de malhas, segundo dados da Associação Brasileira de Indústria Têxtil e de Confecção (Abit), consolidando-se como uma das principais potências globais do setor.

Apesar da força nacional, empreender na indústria têxtil no Amazonas ainda exige superar desafios estruturais significativos.

A CEO da indústria têxtil Ponto da Camisa, Ada Pereira, detalha os principais entraves e as estratégias adotadas para manter a competitividade na região.

"Existem vários desafios, entre eles, eu poderia citar a logística, que é um dos grandes fatores de encarecimento das nossas ma-

térias-primas. Outro fator é a falta de mão de obra especializada, já que Manaus não é um polo têxtil. A mão de obra disponível no mercado é, em grande parte, caseira, ou seja, sem ritmo e boas práticas de produção em larga escala."

Sobre o impacto da distância dos grandes centros consumidores e fornecedores, Ada reforça que o isolamento geográfico é um grande desafio. "Como é de conhecimento de muitos, o 'isolamento' geográfico que o Amazonas possui faz com que aumentem consideravelmente os custos de produção, além do tempo. Um transporte terrestre partindo de São Paulo chega a durar de 25 a 30 dias, o

que pode piorar em épocas de chuva. O frete contribui significativamente para o custo elevado do produto."

Em relação à carga tributária e às regras da Zona Franca de Manaus, a empresária observa que "o Amazonas, por não ser um polo têxtil, não possui incentivos direcionados, como, por exemplo, alguns estados do Sul e Sudeste".

A falta de qualificação profissional também compromete a produtividade e a competitividade das confecções locais. "O Amazonas perde competitividade frente a outros estados brasileiros. A falta de mão de obra qualificada no segmento eleva os custos de produção".

RENDIMENTOS

Entenda mudanças do Imposto de Renda 2026

A declaração do Imposto de Renda 2026 tem mudanças neste ano. O contribuinte, de acordo com a Agência Brasil, deve ficar de olho nessas alterações no momento de declarar valores, bens e ganhos.

A série Tira-Dúvidas do IR 2026 explica as principais novidades.

Uma das mudanças está na atualização dos limites da declaração.

Agora, quem recebeu R\$ 35.584 em rendimentos tributáveis no ano passado será obrigado a declarar. Em 2025, o valor era de R\$ 33.888.

Para ganhos de receita bruta com atividade rural, o valor passou de R\$ 169.440 para R\$ 177.920.

Outra mudança está relacionada à restituição por parte da Receita Federal.

No ano passado, ela foi feita em cinco lotes. Neste ano, será em quatro, sendo que 80% dos contribuintes que têm direito à restituição devem receber nos dois primeiros lotes.

Ainda falando em restituição, há uma novidade: pessoas que não são obrigadas a declarar, mas têm direito à restituição de até R\$ 1.000, poderão receber uma espécie de cashback da Receita Federal.

"A Receita Federal fará a restituição de forma automática para os seguintes contribuintes: que não estavam obrigados a entregar a declaração do

Imposto de Renda Pessoa Física 2025, com direito à restituição de até R\$ 1.000, com CPF regular e baixo risco fiscal, e que possuam chave Pix atrelada ao CPF. O crédito da restituição automática está previsto para acontecer em 15 de julho de 2026 pela chave Pix CPF", explica professor de Ciências Contábeis da UDF, Deypson Carvalho.

É obrigatório o recolhimento do imposto de renda sobre ganhos com bets.

A alíquota é de 15%, e deve incidir sobre os prêmios líquidos que excederem o valor da primeira faixa da tabela progressiva anual do Imposto de Renda, o que para a declaração de 2026 representa o valor de R\$ 28.467,20.

DIVULGAÇÃO



Uma das mudanças na declaração deste ano está na atualização dos limites do documento

Jovens de Cuba fazem marcha anti-imperialista

AFP/YAMIL LAGE

Marcha em Havana reúne jovens contra sanções dos EUA em meio à crise energética

Com o país enfrentando uma grave escassez de combustível, centenas de cubanos tomaram as ruas de Havana na quinta-feira (2). Eles participaram de uma marcha anti-imperialista ao longo do calçadão Malecón, à beira-mar, utilizando bicicletas, motocicletas, patins e riquixás.

A manifestação reuniu principalmente jovens, que carregavam bandeiras de Cuba e imagens do guerrilheiro comunista Che Guevara.

Manifestação

O ato seguiu em frente à embaixada dos Estados Unidos na capital cubana. Durante o trajeto, os manifestantes gritaram palavras de ordem contra as sanções americanas à ilha.

O presidente Miguel Díaz-Canel acompanhou a mobilização e acenou para os participantes no início do percurso. Além disso, du-

rante a marcha, os manifestantes defenderam a soberania de Cuba e criticaram pressões externas.

Durante o ato, participantes reforçaram o engajamento político diante da crise.

"Apesar da situação que temos hoje com o bloqueio, os jovens vieram participar porque isso também é uma demonstração de compromisso com nossos ideais", disse o instrutor de arte Carlos Castillo à agência de notícias Reuters.

Já a estudante María del Carmen Iglesias afirmou que o protesto representa a defesa de princípios "anti-imperialistas" em um cenário internacional marcado por disputas entre potências.

Crise energética

Cuba enfrenta uma das mais severas crises econômicas e energéticas de sua história recente. O país registra apagões frequentes, escassez de alimentos e dificuldades no abastecimento de combustível.

As autoridades cubanas atribuem parte da crise ao endurecimento das sanções impostas pelos Estados Unidos.

Pressão dos EUA

Desde janeiro, o presidente

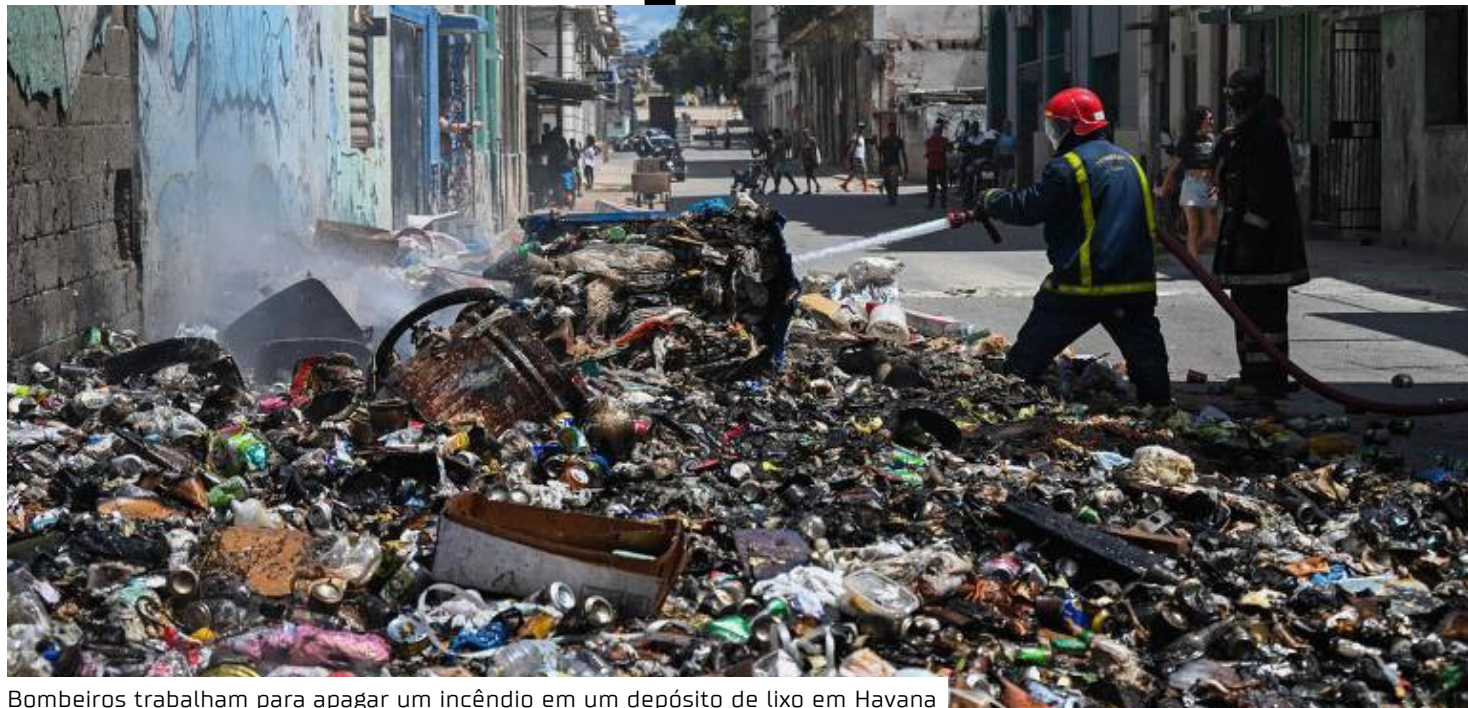

Bombeiros trabalham para apagar um incêndio em um depósito de lixo em Havana

Donald Trump aplica restrições ao petróleo destinado à ilha e ameaça impor tarifas a países que mantenham exportações para Cuba.

Na segunda-feira (30), a Rússia confirmou que um cargueiro carregado com petróleo bruto chegou ao país. Ainda assim, não está claro por que a Casa Branca permitiu a entrega nem se novos carregamentos serão autorizados.

No domingo (29), Trump indicou uma possível mudança de postura ao demonstrar solidariedade aos cubanos afetados por apagões e falta de serviços básicos. "Se um país quiser enviar petróleo para Cuba agora, não tenho problema nenhum com isso, seja a Rússia ou não", disse ele a jornalistas.

Na ocasião, o navio Anatoly Kolodkin, transportando 730 mil barris de petróleo, aguardava

autorização para descarregar no porto de Matanzas.

Críticas internacionais

A política americana de bloqueio tem causado impactos significativos em Cuba, como apagões diários, escassez de gasolina, aumento de preços e deterioração do sistema de saúde.

Diante desse cenário, surgem críticas internacionais, inclusive das Nações Unidas, que classifi-

caram a situação como uma crise humanitária.

Ao mesmo tempo, autoridades americanas, incluindo Trump e o secretário de Estado Marco Rubio, mantêm pressão sobre o regime cubano e indicam interesse em mudanças políticas na ilha.

Trump chegou a afirmar, durante uma conferência de investimentos, que "Cuba é a próxima" e sugeriu a possibilidade de uso de força militar após a guerra no Irã.

18,6 milhões de mulheres foram agredidas no Brasil em 2022*.

Fontes: Fórum Brasileiro de Segurança Pública e Datafolha.

Programa SER MULHER

Iniciativa humanitária da Legião da Boa Vontade

Se você passa ou já passou por alguma violência ou conhece alguém que precisa ressignificar sua vida, peça ajuda!

A LBV oferece atendimento psicológico *on-line* e gratuito para todo o Brasil a meninas (a partir de 12 anos) e mulheres com vivências de violência.

Entre em contato com a gente: (11) 99996-6557.

LBV

www.lbv.org/programa-ser-mulher

COLÉGIO FAMETRO

PEQUENOS PASSOS, GRANDES SONHOS.

Matriculas abertas 2026!

Agende sua visita

Um novo conceito de Educação

Mais informações: (92) 98441-5087 | (92) 3090-3001

Espectáculo gratuito celebra vida, morte e ressurreição de Jesus

Musical Paixão pela Vida emociona Manaus

DIVULGAÇÃO

O musical "Paixão pela Vida 2026" promete emocionar Manaus entre os dias 2 e 5 de abril. As apresentações acontecem às 19h na Igreja Presbiteriana – Espaço Pedras Vivas, localizada na Avenida Pedro Teixeira, nº 2650.

Para assistir, os interessados devem realizar inscrição online e doar 1 kg de alimento não perecível, como arroz, feijão, café, óleo ou macarrão.

Sobre o espetáculo

Realizado há mais de 40 anos pela Igreja Presbiteriana de Manaus (IPMANAUS), o musical é considerado o maior da Região Norte do país dedicado à Páscoa. Por meio de teatro, música e dança, o espetáculo apresenta cenas da vida, morte e ressurreição de Jesus Cristo, baseadas na Bíblia Sagrada.

O evento destaca-se por unir tradição, espiritualidade e arte, oferecendo uma experiência única para famílias e amantes da música religiosa.

Inscrições e participação

Para garantir a participação, é necessário fazer inscrição individual e nominal pelo site Sympla. Cada inscrição é válida para uma pessoa e apenas para o dia escolhido.

"Não faça mais de uma inscrição em seu nome para o mesmo dia. As inscrições são de uso individual e nominais para facilitar o check-in no dia do musical", orienta a organização.



Apresentações acontecem às 19h na Igreja Presbiteriana - Espaço Pedras Vivas



Os convites digitais serão enviados por e-mail e devem ser apresentados impresso ou no celular. A chegada antecipada é recomendada, pois os assentos não reservados serão liberados a partir das 18h30 para a fila de espera.

Crianças que não forem de colo precisam de convites próprios. Caso não possa comparecer, a organização solicita cancelar a inscrição no Sympla para liberar vagas a outros interessados.

Doação de alimentos

Além de assistir ao musical, o público é incentivado a contribuir com 1 kg de alimento não perecível, fortalecendo a ação social da igreja durante a Semana Santa.

Serviço

Evento: Musical "Paixão

pela Vida 2026"

Datas: 2 a 5 de abril de 2026

Horário: 19h

Local: Igreja Presbiteriana – Espaço Pedras Vivas, Av. Pedro Teixeira, 2650

Inscrição: gratuita e nominal via Sympla

Informações: Instagram @ipmanaus

O musical reforça a tradição da Páscoa em Manaus, unindo arte, fé e solidariedade em um único evento.

Espectáculo de Páscoa

Manaus se prepara para receber um dos maiores espetáculos temáticos do calendário local. O Festival de Páscoa 2026, promovido pelo MIR Centro-Sul, será realizado na sede da igreja, na Praça 14, zona centro-sul da capital, com três sessões confirmadas: sexta-feira (3), às 19h30, e domingo (5), às 8h30 e 17h.

Além disso, a entrada é gratuita. A expectativa é atrair mais de 6 mil pessoas ao longo das apresentações. Neste ano, a montagem reúne mais de 300 voluntários entre atores, cantores, bailarinos, músicos e equipe técnica. Assim, consolida-se como uma das maiores produções cênico-musicais do período em Manaus.

Logo na concepção desta edição, o presidente do MIR Centro-Sul, o apóstolo Arão Amazonas, destaca a mudança de abordagem. "Este ano, decidimos olhar para a Páscoa por um ângulo diferente, trazendo uma reflexão que parte de alguém improvável, mas profundamente humano. 'O Cordeiro e o Ladrão' é um convite para que as pessoas enxerguem essa história com novos olhos", afirma.



PONTA NEGRA

Matsuri de Páscoa reúne cultura geek e shows gratuitos

DIVULGAÇÃO

O Matsuri de Páscoa em Manaus movimentou o complexo turístico da Ponta Negra, até domingo (5), reunindo cultura geek, música e economia criativa em uma programação gratuita. O evento aposta na diversidade para atrair fãs de anime, games e cultura pop na Zona Oeste da capital.

Consolidado no calendário cultural da cidade, o festival combina referências orientais com atrações regionais. Entre os destaques está a banda Chora Cachorro, conhecida pelo estilo "brega rock nervoso",

além da Banda Kyuubi, voltada ao universo de animes e games.

A programação inclui feira geek, concursos de cosplay e K-pop, além de atividades interativas para o público. No dia 4 de abril, o palco principal concentra as competições, com apresentações que destacam performance e caracterização.

Os visitantes também poderão participar de karaokê, arenas gamer, partidas de card games e espaços com Just Dance. A proposta é oferecer experiências imersivas para diferentes

públicos, desde iniciantes até entusiastas da cultura pop.

A gastronomia também integra o evento, com opções inspiradas na culinária oriental, ampliando a experiência cultural durante os cinco dias de programação.

Matsuri de Páscoa

Evento: Matsuri de Páscoa

Data: De quarta a domingo (1º a 5 de abril)

Local: Ponta Negra

Horário: A partir das 17h [programação pode variar]

Entrada: Gratuita

Principais atrações

sábado (4):

- Banda Chora Cachorro
- Banda Banda Kyuubi
- Concursos de cosplay e K-pop

Atividades:

- Feira geek
- Karaokê e concursos
- Arena gamer e Just Dance
- Card games e espaços interativos

Inscrições:

Via perfis no Instagram: @CasaGeek42 (cosplay) e @KpopManaus (K-pop)



Evento na Zona Oeste mistura cosplay, K-pop, games e atrações musicais gratuitas

Entretenimento

TIRAS-BEYBINHO



TIRAS-BEYBINHO - QUANDO É EU NINGUÉM RI

@tirasdobeybinho





Classitempo

emtempo

www.emtempo.com.br

LIGUE E ANUNCIE:

(092) 98859-0110 - Whatsapp

Comercialtempo@gmail.com

Classificadosemtempo@gmail.com

Conecte-se

Mapa da Inadimplência registra 52% da população endividada
 Lei torna Ayrton Senna patrono do esporte brasileiro
 Amazonas aprovados projetos para gerar mil novos empregos
 Amazonas registra 52% da população endividada
 Lei torna Ayrton Senna patrono do esporte brasileiro
 Amazonas aprovados projetos para gerar mil novos empregos

EAD FAMETRO
Ensino a Distância

VESTIBULAR EAD 2026.1

APRENDA onde estiver

Avance até onde quiser!

MENSALIDADE A PARTIR DE **69,90** cada

Inscreva-se
online.fametro.edu.br
(92) 98452-7058 / 2101-1000

*Requisitos: renda familiar de até R\$ 10.000,00 por mês, com até 10 dependentes. Inscrição em nome do candidato. Matrícula em nome do candidato. Matrícula em nome do candidato. Matrícula em nome do candidato.

FAMETROTEC
CURSOS TÉCNICOS PROFISSIONALIZANTES

A SUA MELHOR **JOGADA**
PARA O SUCESSO PROFISSIONAL

- EXCELÊNCIA NO ENSINO COM DOCENTES QUALIFICADOS
- CERTIFICAÇÃO RECONHECIDA
- ESTRUTURA DIFERENCIADA

1ª MENSALIDADE R\$ **59,99***

MATRICULE-SE

(92) 2101 - 1073 (92) 98417 - 8684
fametrotec.fametro.edu.br

*Consulte a Secretária Acadêmica.

EAD
FAMETRO
Ensino a Distância

VESTIBULAR
EAD 2026.1

APRENDA
estiver

onde

Avance

até onde quiser!

MENSALIDADE A PARTIR DE

69,90
cada



Inscreva-se
online.fametro.edu.br
(92) 98452-7058 / 2101-1000

*Bolsas institucionais de 55%, com mais 10% de pontualidade, válidas apenas para transferência e portadores de diploma. *as parcelas descritas na peça não abrangem todos as mensalidades do semestre, tratando-se de campanha promocional direcionada para parcelas específicas. Consulte o regulamento.

Mais Negócio\$

O que está por trás do retorno da 99Food a Manaus

Cristina Monte



é historiadora e jornalista, especialista em Comunicação Empresarial, Responsabilidade Social e Divulgação Científica, além de ser empreendedora e escritora.

RÁPIDAS & BOAS

A Universidade do Estado do Amazonas (UEA) está com edital aberto até quarta-feira (8/4) para a especialização em 'Direito Penal e Processo Penal - EaD'. Estão sendo disponibilizadas 120 vagas. Para outras informações e acesso ao edital, basta acessar o endereço eletrônico (<https://tinyurl.com/4824tj8y>).

Na quinta-feira (9/4), às 19h, no IPOG Manaus, localizado no Shopping Ponta Negra - Piso L3, irá ocorrer o evento gratuito 'Imersão em Manutenção de Alta Performance: as novas oportunidades de negócio na área'. As inscrições estão sendo realizadas por meio do link (<https://tinyurl.com/3ny6cs6h>).

Cristina Monte é jornalista, colunista e analista de negócios, especializada na cobertura de indústria, inovação e desenvolvimento econômico na Amazônia.



A decisão da 99Food de iniciar sua expansão na região Norte a partir de Manaus, com investimento anunciado de cerca de R\$ 100 milhões, reforça a importância estratégica que a capital amazonense passou a ocupar no mapa da economia digital brasileira.

Curiosamente, não é a primeira vez que a plataforma tenta operar no mercado local. A 99Food chegou ao Brasil em 2019, mas suspendeu suas atividades nacionais em 2022, após um período marcado por forte competição e desafios de escala no setor de delivery. Agora, a empresa retorna com uma estratégia mais robusta, e com capital significativo, justamente em um momento em que o consumo digital se consolidou nas grandes cidades brasileiras.

No caso de Manaus, o histórico da própria empresa ajuda a explicar a nova aposta. Segundo a 99, apenas em 2025 foram realizadas cerca de 110 milhões de corridas de moto e carro na capital, criando

uma base logística e de usuários que agora serve de suporte para o delivery de comida.

"A capital amazonense ocupa um papel importante no crescimento da 99. É uma praça onde nosso ecossistema de serviços está consolidado em todas as frentes que oferecemos", afirma Bruno Rossini, diretor sênior de Comunicação da companhia. "Esse volume nos deu a malha logística e a confiança necessárias para agora plugar o serviço de delivery com a eficiência que Manaus exige."

A estratégia segue uma tendência clara do setor: transformar aplicativos em super apps, integrando mobilidade urbana, entregas, alimentação e serviços financeiros em uma mesma plataforma digital.

Outro dado ajuda a entender o momento do mercado local. Pesquisa citada pela empresa indica que 90% dos consumidores em Manaus já descobriram

novos restaurantes por meio de aplicativos, mostrando que o delivery deixou de ser apenas um canal de compra e passou a funcionar também como ferramenta de visibilidade para pequenos negócios.

Para Rossini, ainda existe espaço para expansão e maior

competição no setor. "Nossa proposta é ampliar a atratividade do delivery para todos os elos da cadeia: consumidor, restaurante e entregador", diz. "Entramos com uma lógica baseada em escala, tecnologia e eficiência operacional."

A operação aposta forte-

mente em tecnologia e dados para lidar com as particularidades urbanas da capital amazonense. "Manaus tem uma dinâmica muito própria, com grandes distâncias e características de circulação que exigem inteligência na distribuição dos pedidos", explica o

BR-319 e o desafio de integrar a Amazônia

Mais um capítulo das obras estratégicas nas rodovias BR-319 e BR-174, no Amazonas, acaba de ganhar algum ritmo. A recente decisão do Ministério dos Transportes de autorizar serviços e preparar a licitação para intervenções nessas rodovias recoloca no centro do debate um dos temas mais sensíveis da infraestrutura amazônica.

A medida envolve especialmente o chamado 'trecho do meio' da BR-319, considerado o ponto mais crítico da rodovia que liga Manaus a Porto Velho. O investimento previsto,

de cerca de R\$ 678 milhões, pretende viabilizar a recuperação de aproximadamente 340 quilômetros da estrada, etapa considerada essencial para garantir a trafegabilidade permanente da ligação terrestre entre o Amazonas e o restante do país.

Poucas obras sintetizam de forma tão clara os dilemas da região. Ao longo das últimas décadas, a BR-319 se transformou em um tema que reúne infraestrutura, preservação ambiental e disputas políticas. De um lado, está o argumento logístico: a rodovia é vista como alternativa capaz de reduzir custos de

transporte e ampliar a integração econômica da Amazônia. De outro, permanecem preocupações legítimas sobre impactos ambientais e a necessidade de controles rigorosos para evitar novos ciclos de desmatamento.

Para uma região que depende fortemente do transporte fluvial e aéreo para a circulação de mercadorias, qualquer avanço na discussão sobre a rodovia repercute diretamente na logística regional - e, consequentemente, na competitividade da economia amazônica.

A estrada continua cercada de controvérsias. Ainda assim,

cada quilômetro que avança no processo de licitação indica que a discussão sobre sua conclusão começa a sair do campo das hipóteses e voltar ao terreno das decisões.

Nova Era entra no ranking dos maiores atacarejos do Brasil

O avanço do Grupo Nova Era no ranking nacional do atacarejo mostra um movimento interessante no varejo alimentar brasileiro: empresas regionais começam a ganhar escala em um dos setores mais competitivos do país.

Sediado em Manaus, o grupo apareceu entre os 20 maiores

atacarejos do Brasil, segundo levantamento do setor divulgado pela Associação Brasileira dos Atacarejos (ABAAS). A rede registrou faturamento de aproximadamente R\$ 3,3 bilhões em 2025, com crescimento de 36,35%, um dos maiores percentuais entre as empresas analisadas.

Fundado na capital amazonense, o grupo construiu sua trajetória apostando na expansão regional e hoje soma 28 lojas e mais de 40 operações entre supermercados e atacarejos distribuídos pelo Amazonas, Rondônia e Roraima.

O desempenho chama aten-

ção porque o formato atacarejo, que combina venda em grandes volumes com preços competitivos, se consolidou como o principal motor de crescimento do varejo alimentar brasileiro. Nesse ambiente, dominado por grandes redes nacionais, a presença de um grupo amazônico entre os principais nomes do ranking sugere espaço para estratégias regionais bem estruturadas - sinal de uma mudança gradual no mapa do varejo, à medida que redes nascidas fora dos grandes centros passam a disputar participação em um mercado historicamente concentrado.



Ana Claudia Pinto Oliveira

é neuropsicóloga, diretora clínica do Instituto Desenvolver, com mestrado em Educação pela Universidade dos Povos de Europa; e pesquisadora do Laboratório de Avaliação Psicológica da Universidade Federal do Amazonas (UFAM).

Abril Azul: por que conscientizar já não basta

Abril chega tingido de azul, com campanhas e mensagens de conscientização sobre o autismo. Isso importa. Informar ainda é necessário. Mas, em 2026, o debate mais avançado sobre o tema já não para aí. Ganha força a compreensão de que pessoas autistas não precisam apenas ser lembradas. Precisam ser respeitadas, compreendidas e incluídas de forma real.

Em outras palavras, já não basta conscientizar. O passo seguinte é a neuroinclusão. Isso significa construir escolas, serviços de saúde e relações sociais em que pessoas autistas possam viver com dignidade, acessibilidade e participação efetiva. Nessa direção, a perspectiva da neurodiversidade ajudou a deslocar o olhar deficitário para uma compreensão mais humana e complexa do autismo, sem negar os desafios, mas recusando reduzi-lo apenas a eles (Baron-Cohen, 2017).

Falar em pertencimento é ir além da presença física. É perguntar se a criança autista está realmente aprendendo na escola ou apenas ocupando uma carteira. É questionar se

o adulto autista encontra condições de previsibilidade, comunicação clara e adaptação sensorial. Inclusão de verdade não se mede por matrícula ou foto institucional. Mede-se pela possibilidade concreta de participar de modo efetivo, com respeito às particularidades de cada pessoa.

No campo clínico e educacional, isso exige mais do que boa vontade. Exige intervenção qualificada, baseada em evidências e sensível às necessidades reais do desenvolvimento. Kasari, Freeman e Paparella (2006) mostraram que intervenções focadas em atenção compartilhada e brincadeira simbólica podem favorecer habilidades da comunicação social em crianças pequenas autistas. Apoio adequado faz diferença, mas precisa ser planejado e tecnicamente bem fundamentado.

Ao mesmo tempo, o pertencimento não depende apenas de ensinar habilidades à pessoa autista. Depende também da forma como a sociedade responde à diferença. Foi nessa direção que Damian Milton (2012) propôs o conceito de problema da

dupla empatia. Em vez de entender a dificuldade relacional apenas como um déficit do autista, Milton sugere um desencontro recíproco entre modos distintos de perceber e interpretar o mundo. Essa perspectiva torna a discussão mais complexa e mais justa, porque desloca parte da atenção para o ambiente e para a qualidade da relação.

Durante muito tempo, a inclusão foi pensada como adaptação unilateral: o autista deveria se esforçar para caber no mundo. A neuroinclusão propõe algo mais ético e mais maduro. Propõe profissionais capacitados, famílias acolhidas, escolas orientadas e políticas públicas que saiam do papel.

Isso não significa romantizar o autismo. Há pessoas autistas que demandam suporte importante, e isso deve ser reconhecido com seriedade. Mas reconhecer necessidades de apoio é diferente de reduzir uma pessoa à sua limitação. O risco de uma sociedade pouco inclusiva é ampliar dificuldades que poderiam ser amenizadas por contextos mais preparados e práticas mais sensíveis.

FAMETROTEC
CURSOS TÉCNICOS PROFISSIONALIZANTES

A SUA MELHOR JOGADA

PARA O SUCESSO PROFISSIONAL

EXCELENCIA NO ENSINO COM DOCENTES QUALIFICADOS

CERTIFICAÇÃO RECONHECIDA

ESTRUTURA DIFERENCIADA

1ª MENSALIDADE

R\$ 59,99*

MATRICULE-SE

(92) 2101 - 1073 (92) 98417 - 8684

fametrotec.fametro.edu.br

*Consulte a Secretária Acadêmica.

Êhhh Manaus

Por David Reis



@davidreispromoter

davidreis@hotmail.com

@davidreispromoter

FOTO: MÁRCIO BENCHIMOL

15 Anos Daniela Raposo

O Salão Rio Solimões foi o palco para celebrar os 15 anos de Daniela Raposo. Os pais Dorijane e Renato Raposo Xavier Leite foram os anfitriões, que reuniram familiares e amigos, em um lindo Baile de Máscaras à la Fantasma da Ópera. A noite foi de muito glamour e beleza em todos os detalhes. A coluna envia votos de felicidades!!!



Uma noite cheia de beleza e glamour, para celebrar os 15 Anos de Daniela Raposa



A entrega da sala representa um avanço no acolhimento e suporte às famílias atendidas pela entidade, fortalecendo a rede de assistência social na capital amazonense

Nova Sede Borboletas do Amazonas

Na última segunda-feira(30), a Associação Borboletas do Amazonas(ABAM) recebeu a chave da sala onde será sua Nova Sede, no Ecoponto Zona Sul, localizado no bairro do Educandos.

A Associação presta apoio a pacientes com Epidermólise Bolhosa (EB), uma doença genética rara, crônica e não contagiosa, caracterizada pela extrema fragilidade da pele, formação de bolhas e dor intensa.

Na cerimônia esteve presente Guilherme Gandra Moura, o "Menino Gui", símbolo nacional de força e resiliência.



A Presidente da ABAM, Sandra Marvín



Os sócios e amigos, Hélio Aguiar, Vitor Assis e Maria Isabelle



Vitor Assis e Hélio Aguiar em noite badalada, na loja do Primeiro e Único Açai Artesanal da Cidade

O Melhor Açai do Mundo

O Maoki está todo repaginado. A loja que vende o Melhor Açai do Mundo passou por uma ampliação para receber de forma mais confortável seus amigos e clientes. A loja fica localizada no Park Mall Ephigênio e está mais Moderna, Amazônica e mais espaçosa. O evento contou com muita música sob o comando da maravilhosa da cantora lanayra e até a presença de Isabelle Nogueira. Muito Show!!!!



E a gestão de sucesso passa de pai para filha, Mariah Andrade

Restaurante Fiorentina celebra 45 Anos

O famoso Restaurante Fiorentina, do Grupo Alemã comemorou na última quarta-feira(01), 45 anos de funcionamento. O mesmo que faz parte do coração e da memória afetiva da cidade, se mantém firme e forte, oferecendo alimento fora do lar sempre de qualidade para os seus clientes. O Grupo Alemã se destaca como o Maior Grupo Gastronômico do Norte, gerando emprego e renda para o nosso povo, com seus mais de 45 pontos de vendas, 6 marcas e mais de 600 funcionários. Parabéns e vida longa aos empreendimentos.



Mariah Andrade, Charles Verlon, Carlos Raul e Monique Morhy. Charles e Monique receberam homenagens por serem os colaboradores mais antigos do restaurante



O fundador do Restaurante Fiorentina e Grupo Alemã, Carlos Raul Andrade em pose com seus colaboradores

FOTOS: JOSÉ CARLOS



O Colunista Social, Júlio Ventilari



O festejado da temporada, Pedro Côrtes

Celebrando Pedro Côrtes

O almoço de quarta-feira(01) deu-se o início dos festejos de celebração do Aniversário do Príncipe dos Colunistas (como diria Alberto Chã), Pedro Côrtes.

E o local não poderia ser outro melhor, o Buffet de Cândida Barbosa. Pedro conseguiu reunir uma constelação de convidados High Society Manauara para brindar a chegada de sua nova idade. Muitos mimos, envelopinhos e abraços sinceros e verdadeiros. Como sempre, está com esse grupo de amigos, é saber que teremos momentos de muita alegria. E foi assim a tarde dessa celebração. Viva, Pedro Côrtes!!! Cheers!!!



Mirian Belmont



Lúcia Bittencourt, A aniversariante da temporada também



Nove Super Mulheres representaram todas as demais, no Prêmio Destaque Ser Mulher, na Uninorte

Prêmio Destaque SER MULHER

Celebrando Mulheres que Inspiram, a UNINORTE homenageou 9 super mulheres que fazem a diferença em diversas áreas, como Educação e Conhecimento; Cultura e Comunicação; Políticas Públicas e Lideranças Social; e Diversidade e Direitos Humanos.

O evento aconteceu na terça-feira(31), no Auditório da Instituição na Djalma Batista e contou com a presença de familiares, amigos e alunos. Parabéns, todas as mulheres merecem homenagens sempre.



Mulheres que inspiram e se destacam em várias áreas de atuação



A Manazinha, Norma Araújo