

▶ SPACEX

Elon Musk é o primeiro trilionário da história

Mundo 10 ▲



▶ COM A PALAVRA

'A política precisa de pessoas com identidade própria', Brena Dianná

Política 5 ▲



# emtempo

Tradição e credibilidade

ANO XXXIII - Nº 11.700 - Manaus, sábado e domingo, 13 e 14 de junho de 2026

R\$ 2,00

## Salcomp

# Robôs humanoídes entram nos planos de fábrica do PIM

Economia 9 ▲

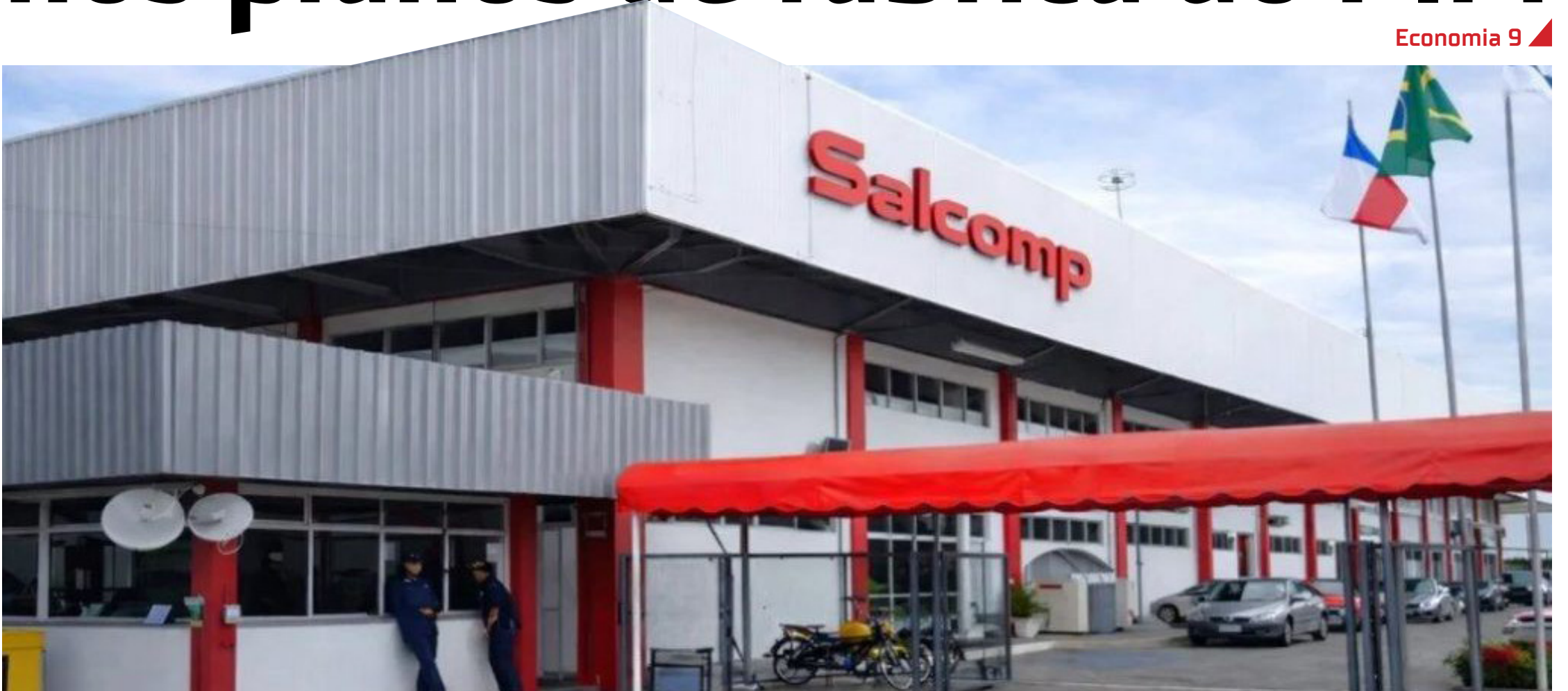

## \* FESTIVAL



# Estrelas preparadas para brilhar em Parintins

▶ SANTOS

Sonho de jogador leva jovens a Manaus

Esporte 8 ▲



▶ CAPITAL

Projetos impulsionam futuro de jovens na periferia

Dia a Dia 7 ▲

▶ TRE

Eleitorado indígena cresce no Amazonas

Política 6 ▲

▶ CERTAME

Sema Amazonas tem concurso homologado

Últimas 2 ▲

# 2 Última hora

emtempo redacao@emtempo.com.br | Marcela Estrella

# Concurso inédito da Sema é homologado

DIVULGAÇÃO

**Primeiro concurso da história da Secretaria de Meio Ambiente do Amazonas oferta 159 vagas**

O governador Roberto Cidade assinou, na quinta-feira (11/06), o resultado final do primeiro concurso público da Secretaria de Estado do Meio Ambiente (Sema) do Amazonas, marcando uma etapa histórica para o fortalecimento da gestão ambiental no estado. O certame oferece 159 vagas imediatas para cargos de níveis médio e superior, que deverão começar a ser preenchidas ainda em 2026, além da formação de cadastro de reserva.

"Esse concurso é inédito aqui do nosso estado. A Secretaria do Meio Ambiente existe há mais de 20 anos e é a primeira vez que o Governo do Estado do Amazonas consegue concluir um concurso público nessa pasta. A nossa intenção é que este ano, a gente possa

contratar parte desses aprovados do concurso público. Está resolvido, o concurso saiu e está homologado", destacou o governador.

No Edital nº 13, assinado nesta ocasião, foi divulgado o resultado final da avaliação de títulos para os cargos de Analista Ambiental e Técnico de Nível Superior. Os cargos de Assistente Ambiental de nível médio foram publicados em maio deste ano, por meio do Edital nº 10.

A realização do primeiro concurso público da história da Sema representa um importante avanço para a estruturação da política ambiental do Amazonas, ampliando a capacidade técnica e operacional da secretaria para atuar em áreas estratégicas, como conservação ambiental, gestão de Unidades de Conservação, monitoramento e desenvolvimento sustentável.

Além disso, o ingresso de novos servidores contribuirá para fortalecer a gestão interna da Secretaria, com vagas para os setores administrativos, para a área de análise de redes, comunicação social, setor jurídico e



Governador Roberto Cidade assina resultado final do primeiro concurso público da história da Sema Amazonas

contabilidade, com impacto direto para ampliar a construção de políticas públicas ambientais para todo o estado.

Para o secretário de Estado do Meio Ambiente, Eduardo Taveira, a conclusão do concurso representa um marco institucional para a secretaria.

"A homologação do resultado do concurso público da Sema, realizada pelo governador Roberto Cidade, é um marco histórico para o fortalecimento do sistema estadual do meio am-

biente. São vagas bem remuneradas, nós temos também um plano de cargos carreiras e salários aprovado recentemente, dentro desse pacote de fortalecimento. Então o concursado que entrar na carreira pública no meio ambiente vai ter essa garantia", afirmou.

#### Histórico do concurso

O primeiro concurso público da história da Sema Amazonas começou a ganhar forma em novembro de 2025, quando

o ex-governador Wilson Lima assinou, durante a COP30, em Belém (PA), a contratação do Centro Brasileiro de Pesquisa em Avaliação e Seleção e de Promoção de Eventos (Cebbraspe) como banca organizadora do certame.

Em dezembro de 2025, foi publicado o edital do concurso, com a oferta de 159 vagas imediatas e 318 para formação de cadastro de reserva, para cargos de níveis médio e superior. As oportunidades contemplam

áreas estratégicas para o fortalecimento da gestão ambiental e administrativa da secretaria.

As provas foram realizadas em março de 2026, reunindo candidatos de diversas regiões do Amazonas e de outros estados. Após as etapas de avaliação objetiva, discursiva e análise de títulos, o governador Roberto Cidade divulga, neste momento, o resultado final do certame, concluindo uma etapa histórica para a instituição.

## ► PESQUISAS

# Saúde na Amazônia ganha espaço em mostra científica

DIVULGAÇÃO

A Afya Faculdade de Ciências Médicas de Manacapuru realizará, nos dias 15, 16 e 17 de junho, a VII Mostra Científica da instituição. Com o tema "Saúde na Amazônia: brasilidades que convergem em Manacapuru", o evento reunirá estudantes, professores e pesquisadores em uma programação voltada à divulgação científica, troca de experiências e debate sobre os desafios e potencialidades da saúde na região amazônica.

A proposta é promover um espaço de integração entre ensino, pesquisa, extensão e inovação, valorizando a produção acadêmica desenvolvida na instituição e estimulando reflexões sobre as múltiplas realidades culturais, sociais e territoriais que influenciam o cuidado em saúde na Amazônia.

De acordo com a diretora geral da Afya Faculdade de Ciências Médicas de Manacapuru, Karen Ribeiro, a Mostra Científica é um dos principais momentos de valorização da produção acadêmica desenvolvida na instituição. "A pesquisa, a extensão e a inovação são pilares fundamentais da formação em saúde da Afya Manacapuru. A Mostra Científica permite que nossos estudantes compartilhem conhecimentos, desenvolvam o pensamento crítico e apresen-



Evento em Manacapuru reunirá estudantes e pesquisadores

tem soluções que dialogam com as necessidades da população amazônica. Estamos muito felizes e na expectativa que nesta 7ª edição da Mostra Científica tenhamos cada vez mais a participação de estudantes de outras instituições interessadas nas dinâmicas propostas", afirma.

Segundo a professora Nadielle Castro, docente do curso de medicina e coordenadora de Pesquisa, Pós-Graduação, Extensão, Inovação e Internacionalização além de uma das organizadoras do evento, a Mostra representa uma oportunidade para aproximar a comunidade acadêmica

dos temas que impactam diretamente a região. "A Amazônia apresenta especificidades que exigem um olhar atento para as questões de saúde. O evento busca justamente incentivar a produção e a divulgação de conhecimentos que dialoguem com essas realidades e contribuam para a formação de profissionais mais preparados para atuar no território", destaca.

Ao longo dos três dias, os participantes terão acesso a apresentações de trabalhos científicos, atividades acadêmicas e momentos de discussão sobre temas relacionados à saúde, pesquisa e inovação.

## ► ROTA EXCLUSIVA

# 'Ruas da Copa' entram no app Cadê Meu Ônibus

DIVULGAÇÃO

As tradicionais "Ruas da Copa", que recebem apoio da Prefeitura de Manaus e fazem parte da memória afetiva dos manauaras e turistas, agora, podem ser localizadas, de forma rápida e prática, por meio da busca disponível no aplicativo e no site Cadê Meu Ônibus.

A iniciativa é resultado de uma parceria entre a Prefeitura de Manaus, por meio do Instituto Municipal de Mobilidade Urbana (IMMU), e o Sindicato das Empresas de Transporte de Passageiros do Estado do Amazonas (Sinetram), com o objetivo de facilitar o acesso da população a esses espaços que se tornaram símbolos da criatividade, da união comunitária e da paixão pelo futebol.

A funcionalidade reúne algumas das vias mais conhecidas da capital amazonense pela decoração temática inspirada na Copa do Mundo, com pinturas no asfalto, bandeiras, murais e enfeites confeccionados pelos próprios moradores. Entre os locais cadastrados estão a rua Santa Isabel, na Vila da Prata; a rua 24 de Agosto, no Morro da Liberdade; a rua Professora Isaura Barroncas, no bairro Alvorada; e a avenida Leonardo Malcher, no Centro.

Além de incentivar a va-

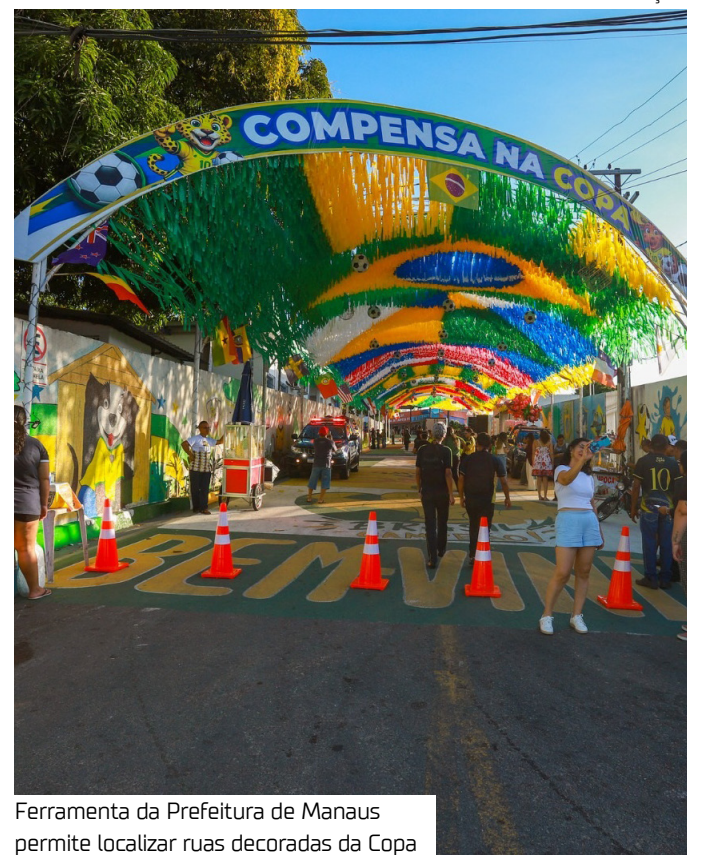

Ferramenta da Prefeitura de Manaus permite localizar ruas decoradas da Copa

lorização das manifestações culturais populares, a ferramenta também estimula o uso do transporte coletivo como alternativa prática e segura para quem pretende visitar os locais durante os períodos de festividades e transmissões dos jogos.

#### Como acessar

Para utilizar a ferramenta, basta acessar o aplicativo ou o site Cadê Meu Ônibus e digitar "Ruas da Copa" no campo de busca. O sistema apresentará os locais cadastrados e auxiliará o usuário no planeja-

mento do deslocamento utilizando o transporte público.

#### Cadê Meu Ônibus

Com mais de 420 mil usuários ativos, o Cadê Meu Ônibus é a principal plataforma de informações do transporte coletivo de Manaus. Entre as funcionalidades disponíveis estão a consulta de horários em tempo real, previsão de chegada dos ônibus aos pontos de parada, planejamento de rotas, localização de linhas e acompanhamento da frota.

# Contexto

## Experiência

O senador Eduardo Braga (MDB) defendeu a importância da experiência e da articulação política para garantir o desenvolvimento do Amazonas e enfrentar desafios históricos do estado. Braga declarou ser favorável à substituição da escala 6x1 por modelos mais flexíveis.

## Justiça Eleitoral

A composição da Câmara Municipal de Iranduba poderá sofrer mudanças nos próximos dias em decorrência de uma decisão da Justiça Eleitoral que determinou o reprocessamento da totalização dos votos das eleições municipais de 2024 para o cargo de vereador.

## Delação rejeitada

A Polícia Federal rejeitou a nova versão da proposta de delação do ex-banqueiro Daniel Vorcaro. Os delegados responsáveis pelas tratativas do acordo comunicaram a decisão aos advogados do dono do Banco Master.

## Radioterapia

O presidente Lula disse que terminou sessões de radioterapia e está curado após a retirada de um câncer de pele do couro cabeludo, realizada em abril. O anúncio foi feito durante cerimônia do Move Brasil em Brasília, no qual o governo liberou linha de crédito para entregadores de aplicativos para o financiamento de motos.

## Dark Horse

O presidente do TSE, ministro Kassio Nunes Marques, rejeitou um pedido apresentado pelo deputado federal Rogério Correia (PT-MG) e por advogados do Grupo Prerrogativas para impedir o lançamento do filme "Dark Horse", que retrata a trajetória do ex-presidente Jair Bolsonaro (PL).



DIVULGAÇÃO

**O deputado estadual Felipe Souza (Podemos) apresentou o Requerimento nº 2.280/2026 solicitando ao Governo do Amazonas e à Secretaria de Estado de Saúde (SES-AM) a adoção das medidas necessárias para a construção do Hospital do Idoso na capital amazonense.** A proposta tem como objetivo ampliar e modernizar a rede pública de saúde, oferecendo atendimento especializado à população idosa, que cresce de forma significativa no Amazonas. O parlamentar defende que a criação da unidade representa um passo importante para garantir assistência mais adequada, humanizada e direcionada às necessidades específicas do envelhecimento. O requerimento destaca que a construção do Hospital do Idoso já constava no planejamento oficial do Estado, dentro do Programa Estrutura SUS, por meio da Ação 1.529, voltada para construção e ampliação da estrutura física da saúde. O projeto estava previsto para o período de 2024 a 2027, mas atualmente essa ação orçamentária encontra-se inviabilizada para execução. Diante desse cenário, Felipe Souza propõe que a obra seja viabilizada por meio da Ação 1.530 do Orçamento Estadual de 2026, destinada à construção, ampliação e reforma da estrutura física da saúde, vinculada ao Fundo Estadual de Saúde. Segundo o parlamentar, a medida permite dar continuidade ao projeto utilizando recursos já previstos para investimentos em infraestrutura da área da saúde. A futura unidade deverá ser especializada no atendimento à pessoa idosa, com estrutura adaptada, acessibilidade plena, equipamentos específicos e equipes multidisciplinares capacitadas nas áreas de geriatria e gerontologia.

## Decreto revogado

O governador Roberto Cidade tornou sem efeito o decreto que previa o remanejamento de R\$ 100 milhões do orçamento da UEA. A decisão mantém os recursos contingenciados e garante que os valores possam ser liberados conforme as necessidades da instituição, sem impacto nas atividades acadêmicas e administrativas.

## Comando da PGM

O prefeito Renato Junior nomeou

Carmem Rosa Soeiro Abreu dos Santos para o cargo de procuradora-geral do Município e de Taynah Litaiff Isper Abraham Carpinteiro Péres para a função de subprocuradora-geral da Procuradoria-Geral do Município de Manaus (PGM).

## Regularização

O Ministério Público do Amazonas (MPAM) listou uma série de recomendações relacionadas às condições de

gestão, administração e regularização ambiental da unidade em Caruará. A vistoria foi coordenada pelo promotor de Justiça Sandro Crispim Gonçalves Nóbrega Magalhães.

## Acompanhamento

O deputado estadual Sinésio Campos acompanhou os resultados da emenda parlamentar de R\$ 300 mil destinada por ele ao Serviço de Pronto Atendimento (SPA) do São Raimundo, em Manaus. A

unidade atende, em média, 10.500 pacientes por mês, entre moradores do bairro e de comunidades vizinhas.

## Na mira do MPAM

O MPAM investiga supostas irregularidades na licitação PR/25/2025 da Prefeitura de São Gabriel da Cachoeira para a compra de suprimentos e equipamentos de informática destinados à Semsma. A apuração foi aberta após denúncias de falta de publicidade e possível restrição à concorrência no certame.

## Transformação digital

A segunda edição do "Manufatura Digital no Polo de Manaus" reuniu especialistas e representantes da indústria para debater o uso de novas tecnologias e a digitalização dos processos produtivos no Polo Industrial de Manaus (PIM).

## Projeto de lei

O deputado federal Amom Mandel apresentou o projeto de lei nº 6.281/2025, que destina 10% da arrecadação das apostas esportivas, as chamadas bets, para a Secretaria Nacional dos Direitos da Pessoa com Deficiência, com o objetivo de financiar projetos voltados às pessoas com deficiência.

## Fundo Eleitoral

O fundo eleitoral, conhecido como fundão, volta a ser alvo de críticas pelo alto volume de recursos públicos destinado ao financiamento de campanhas. Para as eleições deste ano, foram reservados R\$ 4,9 bilhões.

## Novas leis

A Aleam 19 projetos sancionados pelo Governo do Amazonas na primeira quinzena de junho. As novas leis fortalecem a Defensoria Pública e apoiam organizações sociais.

**emtempo**  
O jornal que você lê!

**JORNAL AMAZONAS EM TEMPO**

Endereço: Dr Dalmir Camara - 623 - São Jorge

**FALE CONOSCO**  
Comercial  
**(092) 98859-0110**  
Redação Circulação

**Portal Em Tempo**

ACESSE O QR CODE



# Aplausos

DIVULGAÇÃO



Para Caleb Benitez e Kildery Soares, que são exemplos de dedicação, coragem e perseverança na busca pelo sonho de se tornarem jogadores profissionais, todo reconhecimento é merecido. Aos 15 e 13 anos, respectivamente, os dois deixaram Roraima e seguiram para Manaus em busca de uma oportunidade no futebol, demonstrando maturidade e determinação para superar desafios ainda muito jovens. A trajetória dos adolescentes mostra que o caminho para o futebol profissional vai muito além do talento dentro de campo. Ao lado das famílias, eles enfrentam mudanças de rotina, adaptação a uma nova cidade e a responsabilidade de conciliar treinamento, estudos e desenvolvimento pessoal.

# Vaias

DIVULGAÇÃO

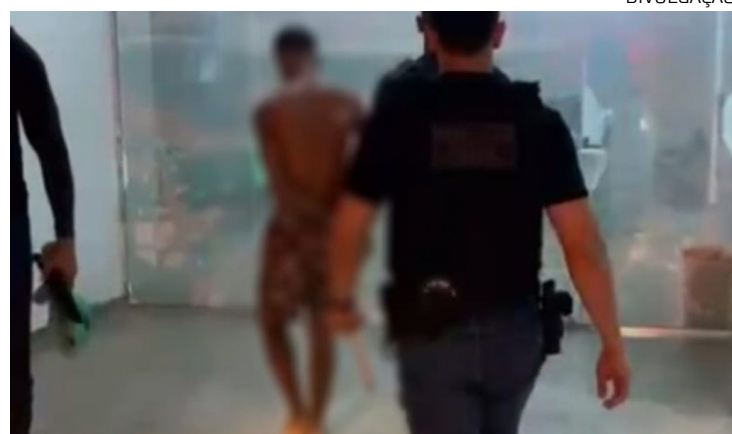

Para um homem de 24 anos, que foi preso preventivamente, na sexta-feira (12), pelos crimes de tortura e organização criminosa praticados contra um adolescente de apenas 15 anos. O crime violento ocorreu no dia 31 de maio deste ano, em Eirunepé. De acordo com o delegado Ramon Improta, titular da Delegacia Interativa de Polícia (DIP) de Eirunepé, a brutal sessão de tortura foi motivada pelo "tribunal do crime". O agressor, que integra uma facção criminosa local, desconfiou que a vítima de 15 anos havia furtado uma quantidade de entorpecentes pertencente ao grupo de tráfico de drogas da região. O histórico do criminoso aponta que ele é um velho conhecido das forças de segurança pública e possui uma extensa ficha criminal. Ele passará por uma nova audiência de custódia e aguardará transferência para o sistema prisional.

**5** ANOS EMPOURNO NOTAS E NOBIS

**VESTIBULAR 2026.1**

**RAFAEL YOSHIO**  
ACADÊMICO DE ENGENHARIA DE SOFTWARE

**BOLSAS DE ATÉ 65%**

**1ª E 2ª MENSALIDADE A PARTIR DE R\$ 69,90**

**SEJA O PROTAGONISTA DA SUA HISTÓRIA**

23 ANOS FORMANDO JORNADAS E TRANSFORMANDO FUTUROS.

**INSCREVA-SE**

**FAMETRO.EDU.BR** (92) 2101-1000 **FAMETRO 23 ANOS**

Região interurbana de 55% com mais 10% de periculosidade, válidas apenas para transferências e portadores de diplomas. As parcelas descritas na PPG não abrangem todas as mensalidades do semestre, tratando-se de campanha promocional direcionada para parcelas específicas. Consulte o regulamento.

## Editorial

## Geração nem-nem

O futuro dos jovens que nem estudam nem trabalham, conhecidos como “nem-nem”, é um dos desafios mais relevantes do Brasil. Milhões de adolescentes e jovens adultos estão fora da escola e do mercado de trabalho, situação que pode limitar suas perspectivas profissionais e seu desenvolvimento pessoal. Embora existam diversos fatores envolvidos, é fundamental reconhecer que a formação e a qualificação continuam sendo os caminhos mais seguros para ampliar oportunidades e construir um futuro mais promissor.

No Amazonas, o desafio está em garantir que os jovens encontrem caminhos para transformar seu potencial em oportunidades concretas. Embora existam iniciativas de qualificação, ensino técnico e incentivo ao emprego, ainda é necessário ampliar o alcance dessas ações e fortalecer a conexão entre educação e mercado de trabalho. Investir na juventude significa fortalecer o desenvolvimento econômico e social do estado, criando perspectivas mais positivas para as próximas gerações.

Mudar esse cenário exige não apenas oportunidades, mas também uma mudança de postura. Hoje, existem programas de capacitação, cursos gratuitos, estágios e iniciativas voltadas à inserção profissional da juventude. No entanto, muitos jovens ainda demonstram dificuldade em enxergar a educação e a qualificação como ferramentas essenciais para o futuro. Cabe ao poder público, às empresas e às instituições de ensino continuar ampliando oportunidades, mas também é necessário que a nova geração assuma o protagonismo de sua própria trajetória.



## Cardeal Leonardo Steiner

Arcebispo de Manaus

## Amor Presença

Qual é o primeiro de todos os mandamentos? O primeiro é este: Ouve Israel! O Senhor nosso Deus é o único Senhor. Amarás o Senhor teu Deus de todo o teu coração, de toda a tua alma, de todo o teu entendimento e com toda a tua força! (cf. Mc 12,28-34).

Qual o primeiro, qual mandamento que está na base, que mandamento sustenta todos os outros mandamentos? Que mandamento dá razão, dá sentido, concede comunhão, gera comunidade, família, Igreja? Jesus a indicar a essência do ser cristão: amar!

Ele recorda o Deuterônimo, a profissão de fé com a qual cada israelita inicia e conclui o seu dia: “Ouve, ó Israel! O Senhor, nosso Deus, é o único Senhor” (Dt 6,4). O verdadeiro israelita expressa e conserva a sua fé na realidade fundamental de todo o seu ser, crer e existir: existe um único Senhor, e aquele Senhor é “nosso”, no sentido que se uniu a nós com laço indissolúvel, nos amou, nos ama e nos amará para sempre. O primeiro mandamento: ouvir quando e quanto fomos amados. Aquele que se fez um de nós, como nós, não outro de nós (Nicolau de Cusa).

Significativo que o Mestre recorde que o primeiro mandamento tem seu início na escuta: Ouve Israel! No jogo do amor ser amado, desperta para o amor. Quando se escuta o tinir do amor, quando se apercebe Amado, acontece o despertar para o amor e ser impelido a amar. Talvez, por isso, nos ensina São João de Ávila: “A causa que em maior medida estimula o nosso coração ao amor de Deus é considerar profundamente o amor que Ele teve por nós... Este, mais que os benefícios, estimula o coração a amar; porque aquele que presta um benefício a outro, dá-lhe algo que possui; mas aquele que ama, dá-se a si mesmo com tudo o que tem, sem que lhe reste algo mais para dar.” (Tratado do amor de Deus, n.

1). Deu-se a si mesmo aquele que ama! Um amor desmedido, transbordante, gratuito. Se gratuito, não fosse, deixaria de ser amor.

Admirado, entusiasmado, com a presença pouca, simples, pobre de Deus na Eucaristia, São Francisco exclama, canta, louva: “Pasme o homem inteiro, estremeça todo o mundo e exulte o céu quando, sobre o altar, na mão do sacerdote, está Cristo, Filho do Deus vivo (Jo 11,27); Ó admirável alteza e estupenda condenscendência! Ó humildade sublime! Ó sublimidade humilde, pois o Senhor do Universo, Deus e Filho de Deus, de tal maneira se humilha que, por nossa salvação, se esconde sob uma pequena forma de pão! Vede, irmãos, a humildade de Deus e derramai diante dele os vossos corações (Sl 61,9); humilhai-vos também vós, para serdes exaltados por Ele (cfr. 1Pd 5,6; Tg 4,10). Por isso não retenhais nada de vós para vós mesmos, para que vos receba inteiros aquele que a vós se dá inteiro” (Ct a toda a Ordem, 26-29).

Na celebração de Corpus Christi, existe um convite à admiração, à gratidão, pela presença benévola, gratuita e gratificante de Jesus na Eucaristia. Assim, na comunhão, vamos ao encontro do Pão descido do céu, como um trono, de pé, na disponibilidade e prontidão: “Vem Senhor Jesus!” Amém... E então no lugar dobramos os joelhos e O adoramos em nós para que sejamos um pouco como Ele, na humildade, no cuidado, na gratidão, na admiração.

Graças e louvores sejam dados a todo momento; ao Santíssimo e diviníssimo Sacramento, pois estimulados a amar como Ele ama; a ser nele, como Ele, não-outro dele. Um verdadeiro convite a irmos ao encontro dos mais necessitados, na prontidão, humildade e gratuidade. “Por isso não retenhais nada de vós, para vós mesmos, para que vos receba inteiros aquele que a vós se dá inteiro”.

## Cláudio Humberto

Com André Brito e Tiago Vasconcelos



## “[A magistratura] passa por dificuldade financeiras”

Nunes Marques (STF), fala em “momento difícil” em evento sobre remuneração de juizes

## Governo já reservou e pagou carrões para Lula em Paris: R\$480 mil

Enquanto o governo sabotava projetos para socorrer produtores rurais e até chama a renegociação das dívidas de “pauta-bomba”, Lula deu sinais de que vai manter o opulento padrão na viagem que inventou, diz que de última hora, a Paris (França) para participar do G7. O pagador de impostos vai bancar fatura de R\$480.542,20, isso só com carrões para a comitiva do petista zanzar por lá. Se por aqui a ANAC até parou atividades por falta de dinheiro, por lá, as limusines já estão até pagas.

## Apenas detalhes

A desconstrução da Lava Jato levou à descondenação até de corruptos confessos e de quem admitiu haver pagado propinas a agentes públicos.

## Roteiro conhecido

Ataques à CPMI fazem prever, para a cúpula da comissão, que Careca do INSS e cia. podem ter esperança em futuras “descondenações”.

## Não acabou em pizza

A CPMI do INSS foi morta e enterada, para alegria dos investigados, apesar de não haver acabado em pizza.

## Quem fez o certo

Esperava-se em um tribunal tão importante elogios ao fato de a CPMI haver revelado dezenas de ladrões, indiciado 228 e levado 14 à prisão.

## Brasileiros já pagaram R\$1 trilhão em impostos

A partir desta sexta-feira (27), os pagadores de impostos brasileiros já viram ser tomados mais de R\$1 trilhão em impostos, em 2026. A conta é da Associação Comercial de São Paulo (ACSP), através do “Impostômetro”. A marca trilionária foi atingida três dias antes este ano, em relação a 2025. A arrecadação dos governos municipais, estaduais e federal cresceu 2,9% em comparação com o ano passado, quando no mesmo período foram tomados R\$972 bilhões dos brasileiros.

## Rombo crescente

Enquanto foram tomados R\$1 trilhão em impostos, a plataforma Ga\$to Brasil aponta que o governo já torrou mais de R\$1,29 trilhão em 2026.

## Preocupação

Ulisses Ruiz de Gamboa, econo-

mista da ACSP, diz que a diferença entre arrecadação e gasto é “preocupante”.

## Governo no vermelho

“O Brasil está operando no vermelho mesmo antes de pagar os juros da dívida”, diz Gamboa, “isso compromete a sustentabilidade fiscal”.

## É hoje

Oficialmente sem prorrogação, o relatório de mais de 5 mil páginas da CPMI do INSS será lido pelo deputado Alfredo Gaspar (PL-AL) nesta sexta-feira (27), último dia útil antes do encerramento oficial.

## Golpes ilegais

Pré-candidato do Novo-SP ao Senado, Ricardo Salles disse ao podcast Diário do Poder esperar “eleição de golpes abaixo da cintura” por parte do PT e cia. A entrevista estreia hoje no @diariodopoderTV no YouTube.

## Primeira virada

A plataforma de previsões e apostas Polymarket registrou ontem (26), pela primeira vez, chance maior de vitória de Flávio Bolsonaro (42,5%) na eleição presidencial deste ano do que do petista Lula (42%).

## Virou piada

Paulo Pimenta (PT-RS) questionou até a hora da sessão que prorrogou a CPMI do INSS, diz que o prazo não batia com o determinado pelo ministro André Mendonça. Foi desmentido pelo próprio STF.

## Casa nova

O PV conseguiu atrair dois deputados federais, que aproveitaram a janela partidária, quando trocas de partido são liberadas. São, agora, da bancada verde: Bandeira de Mello (RJ) e Lucas Abrahão (AP).

## Convite feito

Ciro Nogueira, presidente nacional do Progressistas, reforçou

convite para Claudio Castro (PL) se filiar ao partido. Diz o senador que já tinha chamado o ex-governador do Rio de Janeiro e que a porta está aberta.

## De saída

Se não houver piora no quadro clínico, o ex-presidente Jair Bolsonaro deve sair hoje (27) do hospital DF Star. Confirmada a aguardada alta hospitalar, Bolsonaro segue para 90 dias de prisão domiciliar temporária.

## Só sigilo

Permanecem congelados em R\$9,5 milhões, no Portal da Transparência, responsável por divulgar despesas, os gastos do governo Lula (PT) com os cartões de pagamento do governo petista, os “cartões corporativos”.

## Pensando bem...

...pior que o 2 a 1 de ontem, só o 8 a 2.

## Poder sem Pudor Coveiro do povo

Heráclito Fortes (PFL) era prefeito de Teresina (PI), em 1992, quando lançou candidato à sua sucessão o vereador Geraldin Oliveira (PDT), moderno “papa defunto”, dono de um cemitério. O tucano Augusto Basílio, opositorista, surpreendeu ao chamar a escolha de “bem-vinda” e “coerente”. Mas depois se explicou no plenário da Câmara: – A candidatura é bem-vinda porque o prefeito está matando o povo com sua administração. Nada mais coerente: Heráclito mata e Geraldin enterra!



# 'A política precisa de pessoas com identidade própria'

DIVULGAÇÃO

Priscila Caldas

Em 2020, Brenna Dianná foi eleita pela primeira vez vereadora na Câmara Municipal de Parintins, com 1.183 votos pelo partido PSD. Sua atuação foi marcada por discursos fortes e fiscalização contínua em Parintins e comunidades rurais como Mocambo, Caburi, Vila Amazônia, Monte Sinai, dentro outras.

Dois anos depois, já pelo União Brasil, foi candidata a deputada estadual, recebendo 13.590 votos. Em 2024, Brenna concorreu para prefeita de Parintins com apoio de diversos partidos. Ficou em segundo lugar com 25.250 votos.

Após a posse, a mais nova integrante do parlamento estadual participou da votação de uma série de projetos de lei. Confira a entrevista:

**EM TEMPO - A senhora assumiu uma cadeira na Assembleia Legislativa há poucos dias. Como recebe essa nova missão e quais serão suas prioridades neste início de mandato?**

**BRENA DIANNÁ** - Assumi a cadeira de deputada estadual com muita alegria, gratidão e senso de responsabilidade. Tenho um carinho imenso por todo o Amazonas, mas meu mandato terá um olhar especial para o interior. Eu sou do interior. Sei o que é crescer acreditando que certas oportunidades não foram feitas para nós. Sou uma mulher de origem humilde, nascida em Parintins, que pôde realizar o sonho de se tornar advogada e, hoje, ter a honra de ser a primeira mulher parintinense a ocupar uma cadeira na Assembleia Legislativa, então outras histórias também podem ser escritas. Então uma das minhas principais pautas é dar voz para os interioranos.

**ET - Quais são os desafios que a senhora pretende defender na Aleam em favor dos municípios do interior?**

**BD** - Eu conheço de perto a realidade do interior do Amazonas, especialmente das comunidades rurais. São localidades que, muitas vezes, ainda

Muitas vezes, o que falta na política não é apenas identificar os problemas, mas ter sensibilidade para entender a realidade das pessoas e transformar essa realidade



## Brenna Dianná

Deputada estadual

enfrentam a falta do básico: acesso à água potável, escolas com estrutura adequada, valorização dos professores, oportunidades de geração de renda e incentivo à agricultura familiar, que sustenta tantas famílias amazonenses. Na área da saúde, a situação também exige atenção. Muitas comunidades não contam sequer com uma unidade básica de saúde próxima, nem com atendimento regular de médicos, enfermeiros e outros profissionais essenciais. Quero atuar de forma integrada, fortalecendo o setor primário e construindo soluções em parceria com as áreas da saúde, educação e infraestrutura. Acredito que o desenvolvimento do interior passa necessariamente por investimentos nessas áreas, garantindo mais

qualidade de vida, oportunidades e dignidade para quem vive longe dos grandes centros, mas tem o mesmo direito de ser visto, ouvido e atendido pelo poder público.

**ET - Como avalia a participação das mulheres na política amazonense e o que ainda precisa avançar para ampliar essa presença?**

**BD** - Precisamos ampliar cada vez mais essa participação. Não por uma questão de representatividade apenas, mas porque as mulheres têm competência, capacidade e preparo para contribuir de forma decisiva com a construção de políticas públicas melhores para a nossa população. Nós precisamos ter a oportunidade de mostrar que é possível fazer política com

excelência, responsabilidade e também com sensibilidade. Muitas vezes, o que falta na política não é apenas identificar os problemas, as carências e as desigualdades, mas ter a sensibilidade necessária para compreender a realidade das pessoas e transformar essa compreensão em ação concreta. Como mulher, mãe e profissional, aprendi a lidar com múltiplas responsabilidades ao mesmo tempo. Essa vivência nos dá uma capacidade única de enxergar diferentes perspectivas, ouvir, acolher e buscar soluções.

**ET - Antes da vida parlamentar, a senhora construiu uma trajetória ligada à cultura e ao Festival de Parintins. De que forma essa experiência contribuiu para sua atuação na vida pública?**

**BD** - A cultura transformou a minha vida. Foi por meio dela que muitas portas se abriram para mim. A visibilidade que o boi me proporcionou me permitiu chegar à capital, conquistar oportunidades de trabalho, me manter, ajudar minha família, pagar meus estudos e realizar o sonho de me tornar advogada. Por isso, eu falo da cultura com propriedade e gratidão. Eu sei, na prática, o poder que ela tem de mudar destinos e transformar realidades. Foi a cultura que me deu voz, me deu oportunidades e me ajudou a chegar até aqui. Onde houver cultura, arte, tradição e oportunidades para o nosso povo, a Brenna Dianná estará presente, apoiando e trabalhando para que ela continue transformando vidas.

**ET - Como a senhora avalia o papel do poder público na construção de um modelo que combine crescimento econômico, inclusão social e proteção ambiental?**

**BD** - Eu acredito que não existe proteção ambiental sem inclusão social, e nem desenvolvimento econômico sustentável se as pessoas que vivem na Amazônia continuarem sem acesso a oportunidades. Quem mora no interior, nas comunidades rurais e ribeirinhas, não pode ser visto como um obstáculo à preservação. Pelo contrário, essas pessoas são as maiores conhecedoras e protetoras da floresta. O papel do poder público é criar condições para que elas possam viver com dignidade, gerar renda e permanecer em seus territórios de forma sustentável. Isso passa pelo fortalecimento da agricultura familiar, pelo incentivo à bioeconomia, pelo apoio aos pequenos produtores, pelo investimento em educação, saúde, infraestrutura e conectividade.

**ET - Ao assumir uma cadeira na Assembleia Legislativa, a senhora passa a ampliar a presença do União Brasil no Parlamento. Como pretende contribuir para fortalecer o partido na Aleam e quais pautas considera prioritárias nessa construção?**

**BD** - Assumo essa responsabilidade com muito respeito e consciência do momento que estou vivendo e fazendo parte do partido União Brasil e é natural dentro de um grupo você construir parcerias. Eu quero continuar servindo e pretendo contribuir com muito trabalho, diálogo e resultados concretos

para a população amazonense e é dessa forma, com trabalho, diálogo e compromisso com as pessoas, que pretendo contribuir tanto para o União Brasil quanto para o Amazonas. Ao mesmo tempo, acredito que a política precisa de pessoas que tenham identidade própria, que saibam ouvir e representar os anseios da população. Eu tenho minhas convicções, minhas bandeiras e uma trajetória construída muito antes de ocupar um cargo público. Sempre procurei agir com autenticidade e é dessa forma que pretendo exercer o mandato.

**ET - Ao assumir o mandato estadual, qual legado a senhora espera construir e como gostaria de ser lembrada ao final dessa trajetória na Aleam?**

**BD** - Espero construir um legado de oportunidades. Gostaria que as pessoas olhassem para a minha trajetória e enxergassem alguém que utilizou cada espaço que ocupou para servir, abrir caminhos e transformar vidas. Venho do interior, de uma família simples, e sei o quanto uma oportunidade pode mudar o destino de uma pessoa. Quero que meu mandato seja lembrado por ampliar oportunidades para os jovens, fortalecer as mulheres, valorizar a cultura, apoiar a agricultura familiar e levar mais dignidade para quem vive no interior. Também gostaria de ser lembrada como uma deputada presente, acessível e comprometida com as pessoas. Alguém que não se limitou aos discursos, mas que ouviu, trabalhou e buscou soluções para problemas reais da população.



# Eleitorado indígena tem alta de 80%

Número de eleitores indígenas saltou de 40 mil para quase 74 mil em dois anos

DIVULGAÇÃO

Priscila Caldas

O eleitorado indígena do Amazonas cresceu mais de 80% em apenas dois anos, saltando de 40.196 eleitores nas eleições municipais de 2024 para 73.775 pessoas aptas a votar em maio de 2026. O avanço, que reflete a maior autodeclaração de indígenas junto à Justiça Eleitoral, levou o Tribunal Regional Eleitoral do Amazonas (TRE-AM) a expandir locais de votação em áreas remotas e intensificar atendimentos itinerantes nos locais mais distantes do estado.

Segundo dados do Tribunal Superior Eleitoral (TSE), o Amazonas registra atualmente 2.803.095 eleitores aptos ao voto. Desse total, 73.775 são indígenas autodeclarados, dos quais, 71.068 já realizaram o cadastramento biométrico. Conforme pesquisa recente do TSE, o estado concentra um dos maiores contingentes indígenas do país e está entre as unidades da Federação com maior presença dessa população.

A participação política é crescente em municípios como São Gabriel da Cachoeira, onde 91,5% do eleitorado é indígena, além de São Paulo

de Olivença (81,2%) e Santa Isabel do Rio Negro (79,3%), segundo o Tribunal Superior Eleitoral (TSE).

Barreiras geográficas Para atender a esse crescimento, o TRE-AM tem adotado medidas para reduzir barreiras geográficas e ampliar a participação dos povos originários no pleito eleitoral. Segundo a assessoria do tribunal, as ações incluem atendimentos itinerantes em aldeias, instalação de locais de votação mais próximos das comunidades e a atuação de um comitê interseccional voltado ao fortalecimento da participação indígena no processo eleitoral.

A estratégia consiste em aproximar os serviços eleitorais da população indígena. Além dos mutirões para emissão, transferência e regularização de títulos eleitorais, a Justiça Eleitoral também criou seções e locais de votação em territórios indígenas ou em áreas próximas às comunidades, diminuindo a necessidade de longos deslocamentos até as sedes municipais.

De acordo com a Assessoria de Gestão de Eleições do TRE-AM, a criação de novos pontos de votação em regiões rurais indígenas tem contribuído diretamente para am-



Amazonas concentra um dos maiores contingentes indígenas do país

pliar o acesso ao voto. Entre os locais instalados estão a Escola Municipal Indígena Ticuna Menecu, no município de São Paulo de Olivença; a Escola Municipal Sawá Pajé, na cidade de Canutama; e as Escolas Municipais Indígenas São Francisco e Kanamaris, as duas localizadas no município de Maraã.

#### Especificidades

Outro desafio enfrentado pelo tribunal é garantir que

as informações eleitorais cheguem às comunidades respeitando suas especificidades culturais e linguísticas. Em diversas localidades, a comunicação ocorre com o apoio de lideranças indígenas, responsáveis por traduzir ou repassar orientações em suas línguas de origem.

Cartórios eleitorais instalados em regiões com presença indígena também auxiliam na divulgação de informações sobre cadastramento

biométrico, regularização eleitoral e funcionamento das eleições.

#### Tikúna e Kokama

Entre os povos indígenas com maior representatividade eleitoral no Amazonas, os Tikúna aparecem em primeiro lugar, com 18.905 eleitores, o equivalente a 25,63% do eleitorado indígena do estado. Na sequência estão os Kokama, com 12.425 eleitores, representando 16,84%.

Também figuram entre os maiores grupos os Baré, com 5.554 eleitores; os Múra, com 5.187; os Apurinã, com 3.551; os Sateré-Mawé, com 3.541; os Yanomami, com 2.825; os Tukano, com 1.973; os Baniwa, com 1.688; os Mundurucu, com 1.612; e os Kanamari, com 1.181 eleitores.

Levantamento divulgado pelo TSE aponta que, até março deste ano, 253.270 brasileiros se autodeclararam indígenas perante a Justiça Eleitoral.

## DESAFIOS

# Normas para erradicar trabalho infantil no AM

MAURO SMITH



Parlamentares apresentam medidas de prevenção

Instituído pela Organização Internacional do Trabalho (OIT) em 2002, o Dia Mundial contra o Trabalho Infantil é celebrado anualmente em 12 de junho. No Brasil, a data ganhou força com a Lei nº 11.542/2007, que oficializou o Dia Nacional de Combate ao Trabalho Infantil. Neste cenário, a Assembleia Legislativa do Amazonas (Aleam) desempenha um papel essencial, contribuindo para a construção de políticas públicas efetivas por meio da formulação de leis que protegem as futuras gerações.

Para conter o combate ao trabalho infantil e garantir a proteção integral asse-

gurada pela Constituição Federal e pelo Estatuto da Criança e do Adolescente (ECA), o Parlamento Estadual tem intensificado o fortalecimento da legislação voltada ao tema.

Diversos parlamentares utilizam a tribuna e as Comissões Técnicas para criar mecanismos de prevenção e acolhimento. Um exemplo é a deputada Alessandra Campelo (PSD), autora da Lei nº 6.738/2024, que estabelece diretrizes para a Política Estadual de Prevenção e Erradicação do Trabalho Infantil. A legislação prevê o atendimento integrado às famílias vulneráveis, a inclusão obrigatória de crianças

resgatadas na rede regular de ensino e atividades extracurriculares. "O trabalho na infância rouba o futuro e a proteção da integridade dos jovens é uma obrigação coletiva, urgente e inegociável", afirma Campelo.

Neste sentido, a Aleam aprovou a Lei nº 7.158/2024, de iniciativa do deputado João Luiz (Republicanos), que estabeleceu a Semana Estadual de Prevenção e Erradicação do Trabalho Infantil. "O trabalho infantil é reconhecido como uma das formas de exploração mais prejudiciais ao desenvolvimento pleno do ser humano. Seus efeitos deixam marcas irreversíveis", disse.



## Juscelino Taketomi

Jornalista, articulista do Em Tempo e funcionário da Assembleia Legislativa do Estado do Amazonas (Aleam) há 28 anos.

## Floresta, Estado e realidade amazônica

Conforme matéria do Valor Econômico, a divulgação de um estudo mostrando que quase metade das florestas protegidas do Brasil está localizada em propriedades rurais privadas deveria provocar uma profunda reflexão sobre a política ambiental brasileira e, principalmente, sobre a realidade amazônica.

Dos cerca de 475 milhões de hectares de florestas protegidas existentes no país, aproximadamente 215 milhões de hectares estão dentro de propriedades privadas, o equivalente a 45,2% do total. Os demais 260 milhões de hectares encontram-se em áreas públicas, como unidades de conservação, terras indígenas e outras categorias protegidas pelo Estado.

Os números mostram que a preservação ambiental brasileira não é responsabilidade exclusiva do poder público. Ela também ocorre dentro das propriedades rurais em razão das exigências do Código Florestal.

Na Amazônia, essa realidade é ainda mais evidente. O produtor rural é obrigado a manter até 80% da área de sua propriedade como Reserva Legal, uma das maiores exigências de conservação privada do planeta. Isso significa que grande parte da floresta permanece em pé também

porque milhares de proprietários são legalmente obrigados a preservá-la.

O dado expõe uma contradição frequentemente ignorada no debate ambiental. Embora o discurso público concentre atenção na fiscalização governamental, a própria estrutura de conservação brasileira demonstra que parcela significativa da proteção florestal ocorre dentro de imóveis privados.

Isso não diminui a importância do Estado. Cabe ao poder público elaborar a legislação, monitorar o território, combater crimes ambientais e administrar unidades de conservação. Contudo, os números revelam que a preservação efetiva depende igualmente da participação dos proprietários rurais.

No Amazonas, a discussão assume relevância ainda maior. O estado mantém mais de 90% de sua cobertura florestal preservada, mas enfrenta graves déficits de infraestrutura, logística e presença governamental em extensas áreas do interior.

Em muitos municípios, a população convive com a ausência do Estado em serviços básicos, manutenção de estradas, fiscalização territorial e apoio à produção sustentável. Cresce, assim, a percepção de desequilíbrio entre as exigências impostas à po-

pulação amazônica e os investimentos efetivamente realizados na região.

A BR-319 tornou-se símbolo dessa controvérsia. Enquanto parte da sociedade amazonense defende a recuperação da rodovia como instrumento de integração e redução do isolamento logístico, grupos ambientalistas alertam para riscos de expansão do desmatamento e da ocupação irregular. O resultado é um impasse que se arrasta há décadas.

Para muitos amazonenses, o debate ambiental nacional parece concentrar-se em restringir obras e atividades econômicas, enquanto temas como regularização fundiária, bioeconomia, assistência técnica, fiscalização permanente e desenvolvimento regional recebem atenção insuficiente.

A principal lição desses números é que a conservação da Amazônia não pode apoiar-se apenas em proibições. Se quase metade das florestas protegidas do país está em áreas privadas, torna-se indispensável criar mecanismos que recompensem quem preserva. Mercado de carbono, pagamento por serviços ambientais, bioindústria, manejo sustentável e incentivos à economia da floresta precisam sair do discurso e transformar-se em realidade.

**FAMETRO**

**VESTIBULAR  
2026.2**



**VÁ ALEM!**

*Sua jornada não tem limites.*

MENSALIDADES A PARTIR DE

R\$ **69,90**

BOLSAS DE ATÉ

**65%\***

**INSCREVA-SE**



[fametro.edu.br](http://fametro.edu.br)



(92) 2101-1000

\*Bolsas institucionais de 55%, com mais 10% de pontualidade, válidas apenas para transferência e portadores de diploma.

\*As parcelas descritas na peça não abrangem todas as mensalidades do semestre, tratando-se de campanha promocional direcionada para parcelas específicas. Consulte o regulamento.

# Juventude encontra apoio em projetos sociais

FOTOS: DIVULGAÇÃO

**Iniciativas de arte, esporte e capacitação ajudam jovens a superar vulnerabilidades**

▼ Poliany Rodrigues

Em uma capital onde apenas 6,4% dos estudantes chegam ao 3º ano do Ensino Médio, o menor índice entre as capitais do Norte do país e onde 17,7% dos alunos deixam de frequentar a escola por medo da violência no trajeto, projetos sociais desenvolvidos nas periferias de Manaus têm se consolidado como espaços de acolhimento, formação e construção de perspectivas para a juventude local. Os dados são da Pesquisa Nacional de Saúde do Escolar (PeNSE) 2024.

Atuando por meio do esporte, da arte, da cultura, da comunicação comunitária e da qualificação profissional, essas iniciativas alcançam crianças, adolescentes e jovens que encontram poucas oportunidades dentro dos territórios onde vivem.

Embora não sejam uma solução isolada para problemas estruturais, os projetos têm contribuído para reduzir situações de vulnerabilidade e fortalecer vínculos comunitários.

## Capacitação e protagonismo

A Central Única das Favelas do Amazonas (CuFa-Am) é uma das organizações que atuam nesse campo. Segundo o presidente da instituição, Alexey Ribeiro, entre três mil e quatro mil pessoas participam diretamente das atividades desenvolvidas pela entidade, com um alcance indireto que varia entre 50 mil e 100 mil pessoas.

Recentemente, a entidade lançou o curso de audiovisual "Do Celular ao Bolso", voltado à capacitação de jovens e adultos para transformar o celular em uma ferramenta de trabalho, empreendedorismo e geração de renda.

"Quando a pessoa desenvolve uma atividade que lhe garante protagonismo na

própria vida, ela consegue crescer socialmente e enxergar novas perspectivas", afirmou o presidente.

## Arte e cultura

Nas periferias, a transformação também passa pela arte. A coordenadora-geral do projeto Arte Ocupa, Sarah Campelo, conta que a iniciativa nasceu de forma espontânea, quando crianças começaram a participar de encontros de pintura em uma praça do bairro Petrópolis.

"A arte cria um espaço de liberdade, imaginação e descoberta. Em contextos marcados por dificuldades, ela amplia horizontes e permite que crianças e adolescentes imaginem outros futuros possíveis para si mesmos", diz.

A experiência encontra respaldo em pesquisas internacionais: um estudo conduzido por pesquisadores das Universidades de Londres e da Flórida, acompanhando cerca de 25 mil estudantes, concluiu que a participação em atividades artísticas está associada à redução de comportamentos antissociais e do envolvimento em crimes.

O hip-hop também ocupa esse espaço. A vice-presidente da Associação Intercultural de Hip-Hop Urbano da Amazônia (AIHHUAM), Mel Angeoles, explicou que o movimento funciona como instrumento de identificação e construção de alternativas para jovens das periferias. "O hip-hop nasceu reivindicando direitos básicos. Quando o jovem vê pessoas com histórias parecidas com a dele conseguindo reconhecimento por meio da arte, ele percebe que existem outros caminhos possíveis", destacou.

A associação mantém uma rede com mais de quatro mil artistas e ativistas cadastrados e formou recentemente 150 agentes culturais por meio de uma trilha voltada ao empreendedorismo cultural e ao acesso a editais e recursos públicos.

## Periferia conta sua história

A comunicação comunitária também tem se mostrado uma ferramenta de fortalecimento territorial. No bairro São Francisco, o coletivo



Comunidades apostam na transformação social



Arte e esporte fortalecem periferias da capital amazonense



Periferia Respira desenvolve ações de jornalismo comunitário e iniciativas culturais no território do Cafundó.

Para o jornalista Maurício Max, idealizador do projeto, as periferias costumam ganhar visibilidade apenas em episódios de violência ou tragédia. "As notícias geralmente são policiais e passam a impressão de que não existe nada além da violência nesses territórios. Quando contamos histórias positivas, fortalecemos a autoestima da comunidade e incentivamos novas iniciativas", declarou.

Para Max, a cultura e a comunicação funcionam como instrumentos de prevenção à violência ao criar espaços de pertencimento. "Quando eles se sentem ouvidos, enxergados e reconhecidos, fica mais fácil despertar o interesse pela comunidade e explorar talentos que muitas vezes passam despercebidos."

## DESENVOLVIMENTO EMOCIONAL E SOCIAL

Para a psicóloga Satele Lima, os benefícios dessas iniciativas vão além da ocupação da rotina. "O desenvolvimento da sensibilidade, das regras e do respeito à diversidade são valores essenciais para as futuras gerações sobreviverem em um mundo cada vez mais competitivo", avaliou.

Segundo ela, projetos sociais bem estruturados oferecem acolhimento e experiências que ajudam crianças e adolescentes a construir referências positivas para a vida adulta.

Os entrevistados convergem, no entanto, em um ponto: os projetos sociais não substituem a responsabilidade do poder público.

Apesar de Manaus ter registrado nos últimos anos uma redução expressiva nos homicídios, alcançando a taxa de 16,1 mortes por 100 mil habitantes, o melhor índice em 25 anos, segundo a Secretaria de Segurança Pública (SSP-AM), a violência continua impactando a rotina escolar e comunitária de milhares de jovens.

Para os representantes das iniciativas, o fortalecimento desses projetos depende de investimentos contínuos e de políticas públicas capazes de garantir acesso permanente à cultura, ao esporte, à educação e à qualificação profissional.



# Esporte

emtempo

redacao@emtempo.com.br | André Moreira

# Jovens superam distância por sonho em Manaus

**Jovens de Roraima treinam na escolinha do Santos de olho no futebol profissional**

O sonho de jogar futebol profissionalmente faz com que muitas crianças e adolescentes, ao lado de suas famílias, encarem desafios que vão além das quatro linhas. Na Escolinha do Santos em Manaus, a estrutura da Meninos da Vila Academy virou a "casa" de talentos que deixaram suas cidades natais para trás em busca de oportunidades com a camisa do Peixe. É o caso dos roraimenses Caleb Benitez e Kildery Soares, de 15 e 13 anos de idade, respectivamente. Ao lado da família, a dupla cruzou a fronteira do estado vizinho e deu um importante passo rumo ao sonho de ser jogador de futebol. No caso do mais velho, atuar na franquia do Peixe é ainda mais especial, já que o clube do coração de Caleb é o Santos.

"Me sinto muito feliz por

estar treinando na Escolinha do Santos, sinto que aqui é o melhor lugar para mostrar o meu talento e evoluir cada vez mais. Gosto bastante dos treinos e como santista sonho em vestir a camisa do Santos e me tornar jogador profissional. Sei que estou no lugar certo para correr atrás desse sonho e aproveitar todas as oportunidades que a Escolinha me oferece", disse o atleta natural de Rorainópolis (RR).

De acordo com a mãe de Caleb, Nayara, o filho gosta de futebol desde pequeno e sempre foi fã de Neymar, atual camisa 10 do Santos e da Seleção Brasileira. Foi por isso que, diante da escassez de escolinhas estruturadas e clubes com futebol de base na cidade natal, Caleb procurou justamente uma Escolinha do Santos em Manaus.

"Tínhamos um caminhão aqui em Manaus, que ficava com um motorista porque nós somos servidores públicos em Roraima. Então o Caleb mesmo procurou no Instagram por escolas de futebol aqui em Manaus e achou a do Santos, por ele ser santista também. Ai meu esposo, no final do ano [de 2025], tomou a decisão de



DIVULGAÇÃO



ir, que ele ficava cuidando do caminhão e o Caleb teria essa oportunidade. A gente largou tudo em busca do sonho dele", explicou a mãe de Caleb.

tunidades com avaliações. Eu fui muito bem recebido", afirmou o jovem Kildery, que começou a jogar futebol na comunidade rural Vila Equador, em Bonfim (RR).

## Avaliações

Um dos fatores que transformam a distância em investimento para essas famílias é o calendário da franquia do Peixe em Manaus. A Meninos da Vila Academy funciona como linha direta com a base oficial do clube por meio de avaliações técnicas periódicas, as famosas "peneiras". Nestes eventos, observadores oficiais do Santos FC vêm até a capital amazonense para conferir o talento das turmas.

Em uma destas avaliações, que contou com a presença do observador técnico Matheus Theodoro, Kildery foi destaque. Meses depois, o roraimense de 13 anos foi convidado para treinar na franquia do Peixe em Manaus. "É uma Escolinha conhecida, participa de várias competições, oferece oportu-

## Polo de talentos

Para a direção da Meninos da Vila Academy Manaus, receber atletas de fora da capital e oferecer incentivos, como as bolsas de matrícula, faz parte da missão institucional e social da franquia, posicionando a franquia de Manaus como um celeiro técnico para o futebol nacional.

"O Santos é reconhecido mundialmente por descobrir talentos. O atual craque da geração, que é o Neymar, foi formado no Santos. Trazer o Caleb e o Kildery mostra que a nossa estrutura em Manaus hoje é uma referência. Nosso papel é lapidar essas joias, dando apoio técnico, mas também acolhimento humano para que elas sejam boas pessoas no futuro e que suas famílias se sintam em casa", destacou David Filho,



Atletas cruzam fronteiras para buscar oportunidades no Santos Manaus

## ► COPA DO MUNDO

# Japão chega embalado para duelo com Holanda

DIVULGAÇÃO



Memphis Depay realiza treino para duelo contra o Japão nos EUA

A seleção holandesa enfrenta uma tarefa extremamente difícil. No domingo (14), às 21h (de Manaus), está marcada a partida de estreia: a Holanda enfrenta o Japão na fase de grupos, com Arlington, no Texas, como palco. A equipe de Ronald Koeman quer se livrar logo do nervosismo após uma preparação medíocre, mas pode acabar enfrentando de cara o adversário mais difícil do grupo.

Quem ainda duvida da qualidade do Japão só precisa dar uma olhada nos números da terceira fase das eliminatórias. O grupo foi conquistado de forma praticamente soberana: em dez partidas, o Japão sofreu apenas uma derrota: um 1 a 0 contra a Austrália no início de junho de 2025. Além disso: dois empates, sete vitórias e 23 pontos, quatro a mais que a segunda colocada, a Austrália.

O número de pontos impressiona, mas o número de gols marcados e sofridos é

que realmente deixa claro com quem a Holanda está lidando. O Japão marcou trinta gols nas eliminatórias e sofreu apenas três. A Indonésia foi derrotada por 4 a 0 na partida de ida, e a de volta terminou com um esmagador 6 a 0. A China sofreu uma goleada de 7 a 0, e o Bahrein também viu seu goleiro sofrer cinco gols. O Japão não foi apenas uma máquina de gols, mas também brilhou na defesa.

Essa solidez defensiva se manteve na preparação para o torneio. Nos últimos seis jogos-amicos, apenas um adversário conseguiu marcar: o Brasil, que balançou as redes duas vezes. Gana, Bolívia, Escócia, Inglaterra e Islândia não conseguiram marcar e perderam todas. Até mesmo os brasileiros acabaram por sucumbir. A última derrota do Japão remonta já a setembro de 2025, quando os Estados Unidos se mostraram superiores por 2 a 0.

## Holanda

Camisa 10 da Holanda na Copa do Mundo e maior artilheiro da seleção na história, Memphis Depay é peça fundamental no esquema do técnico Ronald Koeman, mas ainda é uma incógnita para a estreia da equipe na Copa do Mundo 2026, no próximo domingo, contra o Japão, pelo Grupo F. Apesar disso, o comandante aposta as fichas em Memphis para que a Holanda chegue longe no Mundial.

"Sabemos que Memphis teve algumas lesões. Ele não jogou nas últimas semanas, mas está de volta. A cada dia está mais próximo de estar 100% fisicamente. Conhecemos a qualidade dele. É o maior artilheiro da história da seleção holandesa e precisamos dele. Se quisermos conquistar algo neste torneio, precisamos de todos os nossos jogadores, mas certamente também precisamos

de Memphis Depay", disse Koeman em coletiva nesta semana.

O treinador holandês também revelou que esteve no Brasil para acompanhar a realidade de seu jogador no Campeonato Brasileiro. E fez elogios ao Corinthians e à competição.

"Fui uma vez ao Brasil, em São Paulo, para conversar com Memphis e conhecer as instalações do Corinthians. Também me acompanhar o nível da competição. É um campeonato forte, com equipes de qualidade. Mas as lesões acabaram atrasando sua condição física ideal. Agora estamos trabalhando para deixá-lo pronto e totalmente recuperado. Vamos avaliar isso dia após dia".

Depois de enfrentar o Japão no domingo, a Holanda volta a jogar no sábado seguinte (20) contra a Suécia. E fecha a primeira fase no dia 25 (quinta), contra a Tunísia.

▼ Priscila Caldas

A Salcomp Industrial Eletrônica da Amazônia desenvolve estudos para iniciar a fabricação de robôs humanoides e ampliar suas operações no Polo Industrial de Manaus (PIM). Segundo a empresa, o foco inicial da tecnologia será atender os setores industrial e logístico.

De acordo com o diretor-geral da Salcomp no Brasil, Paulo Luisada, o projeto ainda está em fase preliminar de análise. A empresa compara os custos de unidades importadas comercializadas no Brasil com as soluções desenvolvidas pela unidade da Salcomp na China, dedicada exclusivamente à fabricação de humanoides.

"Após essa análise, formularemos uma proposta de Processo Produtivo Básico (PPB) para submissão aos órgãos competentes. O que podemos afirmar é que começamos a planejar agora é uma decisão estratégica: quem se posiciona hoje terá vantagem competitiva decisiva quando esse mercado se consolidar no Brasil", disse o empresário.

Segundo Luisada, a expectativa é implantar o projeto em etapas. Inicialmente, a produção deve ocorrer por meio da montagem local dos equipamentos com componentes importados. Posteriormente, a empresa pretende ampliar gradualmente o conteúdo nacional.

O executivo afirma que a presença de uma unidade própria da Salcomp na China representa um diferencial para a operação brasileira.

"O diferencial é que temos acesso direto ao projeto, aos processos e à propriedade intelectual. Isso nos permite estruturar um PPB mais robusto e evolutivo do que uma empresa que simplesmente monta um produto de terceiros", explicou.

O volume inicial de produção ainda não foi definido. Segundo a empresa, as primeiras unidades terão como objetivo validar o processo produtivo e atender os primeiros clientes do mercado nacional.

A iniciativa ocorre em um momento de crescimento do setor de robótica humana. Conforme dados apresentados pela

# Salcomp estuda fabricar robôs humanoides no PIM

Empresa aposta em tecnologia, software nacional e mão de obra qualificada para a produção



fabricação de robôs humanoides exige profissionais especializados

companhia, cerca de 16 mil humanoides devem estar em operação comercial no mundo em 2026, o que demonstra que o mercado ainda está em fase inicial de expansão.

## Indústria e logística

A Salcomp pretende direcionar os primeiros robôs humanoides para atividades industriais e logísticas.



Salcomp pretende direcionar os primeiros robôs humanoides para atividades industriais

cas, áreas que já utilizam a tecnologia em escala comercial.

Segundo a empresa, atualmente os humanoides atuam principalmente em processos de manufatura, montagem automotiva, logística, armazenagem e pesquisa.

Com o avanço tecnológico, a expectativa é ampliar as aplicações para áreas como saúde, cuidados com idosos, educação e operações em ambientes de risco.

## Adaptação de software

Um dos diferenciais do projeto será o desenvolvimento de softwares e sistemas operacionais adaptados ao mercado brasileiro.

"Enxergamos a oportunidade de desenvolver humanoides com software localizado, em português, integrado a sistemas de gestão nacionais e adaptado à cultura operacional brasileira, algo difícil de replicar por concorrentes que simplesmente importam soluções prontas", destacou Luisada.

Além disso, a empresa prevê parcerias com institutos de pesquisa e tecnologia instalados em Manaus para desenvolver soluções voltadas às necessidades do mercado nacional.

Segundo o executivo, os avanços da inteligência artificial já permitem que robôs compreendam instruções em linguagem natural e executem tarefas físicas complexas com maior autonomia.

"A Salcomp pretende estar na vanguarda dessa transformação no Brasil", afirmou.

O foco inicial da operação será o mercado brasileiro. Já a exportação é vista como uma oportunidade de médio e longo prazo, aproveitando os incentivos da Zona Franca de Manaus (ZFM) e a localização estratégica da região.

## Profissionais qualificados

Luisada informou que ainda não existe uma estimativa de geração de empregos para a futura produção. Mesmo assim, ele ressaltou que a fabricação de robôs humanoides exige profissionais especializados.

"A fabricação de humanoides é intensiva em mão de obra qualificada, como engenheiros, técnicos em eletrônica e especialistas em inteligência artificial", disse.

Segundo ele, a incorporação de atividades de desenvolvimento de software ao projeto poderá ampliar a geração de empregos de maior valor agregado no Amazonas.

"Para Manaus, essa iniciativa representa mais uma camada de complexidade tecnológica que historicamente tem gerado empregos qualificados e desenvolvimento regional. A Salcomp está comprometida em fazer disso um vetor de transformação para o PIM e para a Amazônia", concluiu.



# Elon Musk se torna 1º trilionário da história

NATHAN LAINE/BLOOMBERG/GETTY IMAGES

**Valorização das ações da SpaceX na estreia na Nasdaq impulsiona fortuna de Elon Musk**

Somado aos cerca de US\$ 280 bilhões (R\$ 1,4 trilhão) em participações na Tesla, o patrimônio do bilionário superou a marca de US\$ 1 trilhão (R\$ 5 trilhões).

Além disso, esse cálculo não inclui um pacote adicional de ações estimado em US\$ 1,3 bilhão (R\$ 6,6 bilhões). Musk poderá receber esses papéis caso a empresa alcance metas ambiciosas, entre elas a criação de uma colônia com 1 milhão de habitantes em Marte.

**Investidores**

A abertura de capital da SpaceX encerrou semanas de forte expectativa entre investidores. Embora tenha começado como uma fabricante de foguetes, a companhia ampliou sua atuação e hoje reúne negócios nas áreas de satélites e inteligência artificial.

Durante um evento realizado em Starbase, no Texas, Musk destacou os planos de expansão da empresa diante de funcionários e convidados.

"A SpaceX quer ser capaz de levar vocês à Lua, levá-los a Marte e, por fim, além", disse Musk em um evento de lança-



Elon Musk supera US\$ 1 trilhão após IPO histórico da SpaceX

Elon Musk alcançou nesta sexta-feira (12) um marco inédito na história do mercado financeiro ao ultrapassar a marca de US\$ 1 trilhão em patrimônio. O salto ocorreu após as ações da SpaceX dispararem 20% no primeiro dia de negociações na Nasdaq, em Nova York.

Além de impulsionar a fortuna do empresário, a operação movimentou mais de US\$ 75 bilhões (R\$ 381,1 bilhões) e deve abrir caminho para uma nova onda de ofertas públicas iniciais (IPOs) de empresas ligadas à inteligência artificial nos próximos meses.

**Valorização da SpaceX**

Com as ações da SpaceX avaliadas em US\$ 150 (R\$ 762), a participação de 42% de Musk na companhia passou a valer aproximadamente US\$ 765 bilhões (R\$ 3,8 trilhões).

mento em Starbase, no Texas, cercado por funcionários.

"Estou confiante, neste momento, de que com a equipe incrível que temos aqui na SpaceX, faremos isso por vocês", acrescentou Musk.

Enquanto isso, em Nova York, cerca de cem pessoas acompanharam a estreia da empresa na Nasdaq. Para marcar a ocasião, a companhia exibiu um letreiro lumi-

noso na Times Square com a mensagem "Construindo a infraestrutura para o futuro". O entusiasmo também chamou a atenção de analistas do mercado.

"Musk estabelece metas muito futuristas que ninguém mais está fazendo, e acho que isso deixou muita gente empolgada", disse Sarin Sio, da empresa financeira Dovetail, que foi até a sede da Nasdaq.

**Empresas mais valiosas dos EUA**

Antes da estreia, a companhia definiu o preço de mais de 555 milhões de ações em US\$ 135 cada. Com isso, a avaliação da SpaceX ficou próxima de US\$ 1,8 trilhão.

No entanto, a valorização registrada no primeiro dia elevou o valor de mercado da empresa para cerca de US\$ 2 trilhões (R\$ 10 tri-

lhões). Dessa forma, a companhia passou a integrar o grupo das dez empresas mais valiosas dos Estados Unidos, superando Tesla, Meta e Walmart.

Além disso, a possibilidade de exercer opções sobre quase 83 milhões de ações adicionais pode elevar o valor total captado para mais de US\$ 86 bilhões (R\$ 437 bilhões).

**FAÇA UM GOL PELA INFÂNCIA BRASILEIRA**

**LBV**

**Doe agora: lbv.org**

**INGLÊS E ITALIANO**  
TAMBÉM PARA TODAS AS IDADES

**EAD E PRESENCIAL**

**O Mundo não vem com Tradução**

**APRENDA OUTRO IDIOMA PARA ENTENDÊ-LO MELHOR**

**IDIOMAS FAMETRO**  
CENTRO DE LÍNGUAS DE MANAUS

UNIDADES NA: CHAPADA / ZONA NORTE / CACHOEIRINHA / ZONA LESTE / MANAUS

☎ (92) 98160-9230 📞 (92) 3090-3018

# Festival de Parintins

## destaca tradição nos itens femininos

Porta-Estandarte, Sinhazinha da Fazenda e Rainha do Folclore estão entre os itens que ajudam a definir o campeão do Festival de Parintins

Marcela Estrella

O Festival Folclórico de Parintins definirá o campeão da disputa entre os bois-bumbás Caprichoso e Garantido por meio da avaliação de 21 itens julgados durante as três noites de apresentações no Bumbódromo, entre os dias 26 e 28 de junho.

Neste ano, o Boi Caprichoso busca conquistar o 27º título de sua história. Já o Boi Garantido tenta alcançar o bicampeonato e levantar o 34º troféu, ampliando sua vantagem como maior vencedor do festival.

Para garantir equilíbrio na apuração, três jurados avaliam cada item. Além da experiência compatível com os quesitos analisados, os avaliadores precisam demonstrar conhecimento sobre folclore e atuação em atividades ligadas às manifestações culturais brasileiras.

Entre os 21 itens em disputa, Porta-Estandarte, Sinhazinha da Fazenda e Rainha do Folclore estão entre os mais

aguardados pelo público. Conheça os representantes e as características avaliadas em cada quesito.

### Item 5: Porta-Estandarte

A Porta-Estandarte tem a missão de conduzir o pavilhão oficial da associação folclórica. Além de representar a identidade do boi-bumbá, ela precisa demonstrar força, elegância e sintonia com a apresentação.

Durante a avaliação, os jurados observam aspectos como bailado, desenvoltura, garra, simpatia, elegância e alegria.

### Representantes em 2026

**Caprichoso:** Marcela Marialva  
**Garantido:** Jeveny Mendonça

A Porta-Estandarte é considerada uma das figuras mais importantes e sofisticadas do Festival de Parintins. Por isso, a apresentação exige domínio cênico e forte presença na arena.

Marcela Marialva segue como representante do Boi Caprichoso e se destaca pela força e desenvoltura

diante do público. Enquanto isso, Jeveny Mendonça defende as cores do Garantido e conduz o pavilhão do Boi do Povão.

### Item 7: Sinhazinha da Fazenda

A Sinhazinha da Fazenda simboliza a filha do proprietário da fazenda e integra a chamada história branca do auto do boi, narrativa que serve de base para o Festival Folclórico de Parintins.

No enredo tradicional, um empregado mata o boi preferido da sinhazinha para atender ao desejo da esposa grávida. Diante da situação, o amo do boi ordena a punição do trabalhador. Desesperado, ele busca ajuda do pajé, que utiliza seus poderes para ressuscitar o animal.

Na arena, os jurados avaliam beleza, leveza, graça, simplicidade, alegria e desenvoltura.

### Representantes em 2026

**Caprichoso:** Valentina Cid  
**Garantido:** Raíra Lins

Valentina Cid defende o item pelo Boi Caprichoso nesta temporada. Já Raíra Lins assume o posto pelo Garantido e busca conquistar a melhor pontuação para o bumbá vermelho e branco.

Além disso, o item integra o Bloco B—Cênico/Coreográfico, um dos segmentos mais disputados do festival.

### Item 8: Rainha do Folclore

A Rainha do Folclore representa as lendas, os costumes, os ritos e as manifestações populares que formam a identidade cultural amazônica.

Para conquistar uma boa nota, a candidata precisa demonstrar desenvoltura, simpatia, beleza e forte capacidade de incorporação da personagem. Além disso, a indumentária e a interpretação têm peso importante na avaliação.

As coreografias costumam reunir referências de diferentes manifestações culturais brasileiras, tornando o item um dos mais impactantes visualmente.

### Representantes em 2026

**Caprichoso:** Cleise Simas  
**Garantido:** Lívia Christina

No Boi Caprichoso, Cleise Simas se destaca por representar figuras femininas e ancestrais ligadas à cultura amazônica. Já Lívia Christina assume a responsabilidade de defender o item pelo Garantido.

Por reunir beleza, técnica e interpretação, a Rainha do Folclore figura entre os momentos mais aguardados das apresentações no Bumbódromo.

### Campeão do Festival

Ao longo das três noites de espetáculo, cada detalhe pode fazer diferença na pontuação final. Por isso, Porta-Estandarte, Sinhazinha da Fazenda e Rainha do Folclore carregam grande responsabilidade dentro da arena.

Além de representarem a tradição dos bois-bumbás, os três itens ajudam a contar a história do festival e contribuem diretamente para a definição do campeão de Parintins.



Cleise Simas



Marcela Marialva



Valentina Cid



Raíra Lins

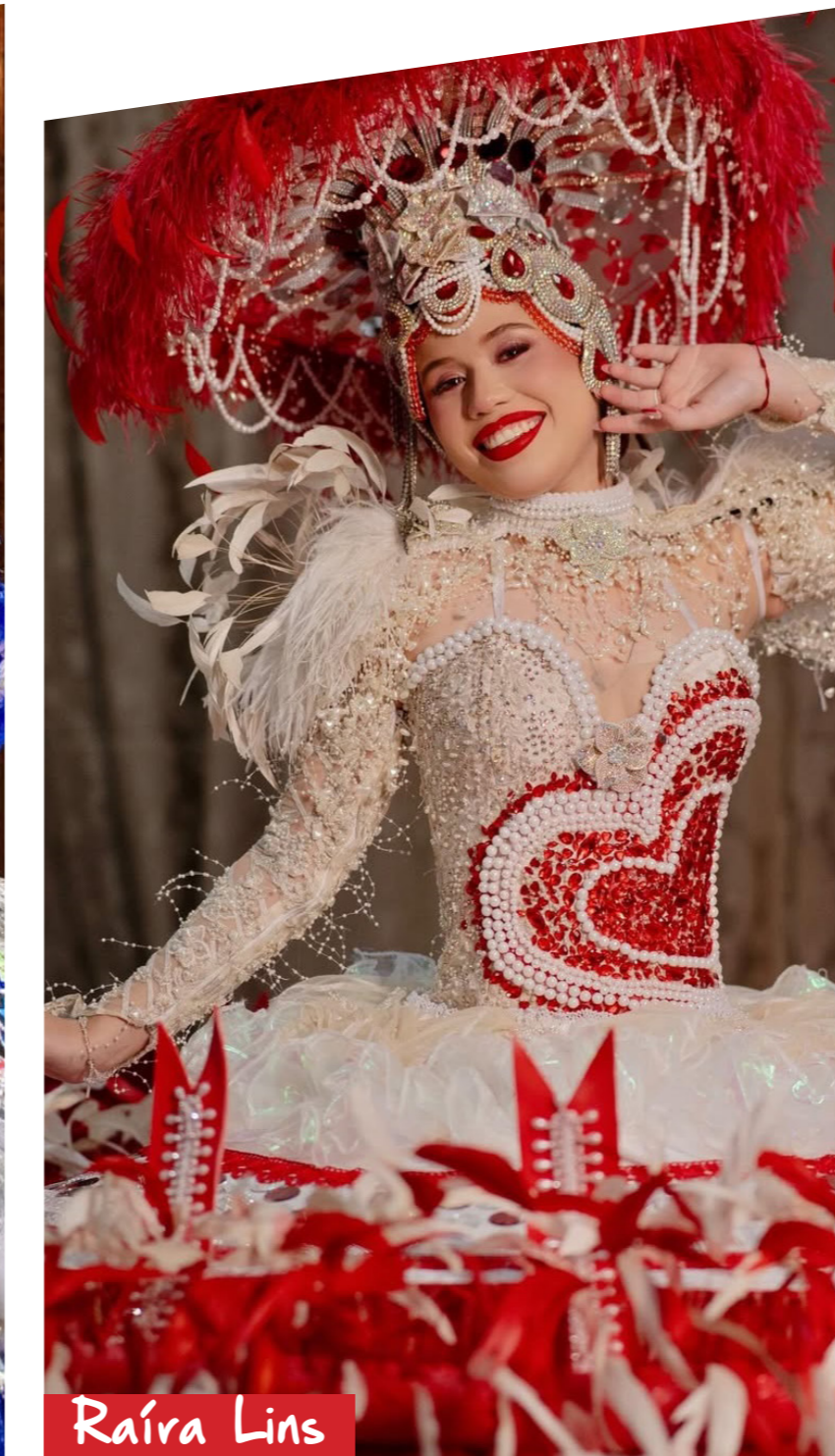

Lívia Christina



Jeveny Mendonça





# Classitempo

emtempo

www.emtempo.com.br

LIGUE E ANUNCIE:

(092) 98859-0110 - Whatsapp

Comercialtempo@gmail.com

Classificadosemtempo@gmail.com



Conecte-se

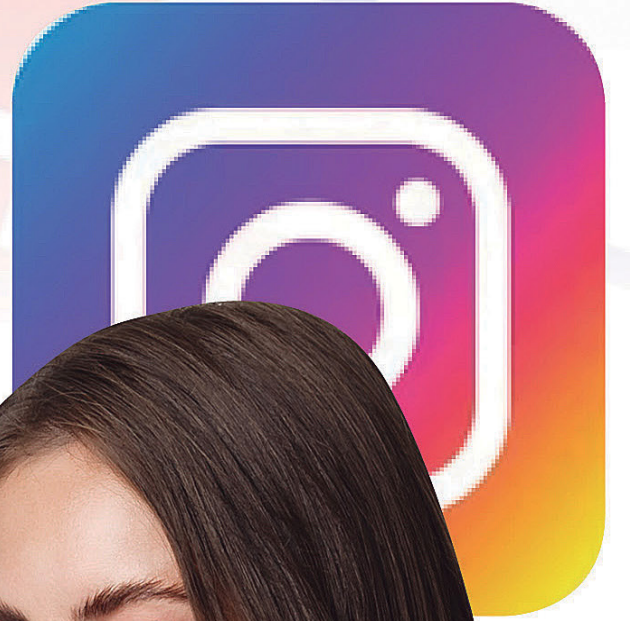

emtempo

COMERCIALTEMPO@GMAIL.COM

CLASSIFICADOSEMTEMPO@GMAIL.COM

(92) 98859-0110  
COMERCIAL

A escolha  
de quem exige  
**A EXCELÊNCIA.**



FACULDADE  
**SANTA TERESA**

# VESTIBULAR ONLINE **2026/2**

**PROVAS:**  
Online e  
Presencial



**INSCREVA-SE AGORA:**  
[faculdadesantateresa.edu.br](http://faculdadesantateresa.edu.br)

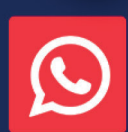

**(92) 98403-0034**

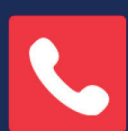

**(92) 3090-3020**

# Mais Negócio\$

Cristina Monte



é historiadora e jornalista, especialista em Comunicação Empresarial, Responsabilidade Social e Divulgação Científica, além de ser empreendedora e escritora.

## Whirlpool acelera a era das casas inteligentes com nova linha de produção de indução em Manaus

A tradicional 'linha branca' está se transformando em uma linha tecnológica, conectada e altamente eficiente. E o Polo Industrial de Manaus (PIM) está no centro dessa transição. A Whirlpool, detentora das marcas Brastemp, Consul e KitchenAid, acaba de confirmar uma expansão histórica em sua unidade no Amazonas: o início da produção nacional de cooktops de indução a partir do segundo semestre de 2026.

A chegada dessa nova categoria representa um salto tecnológico para o parque industrial da região. Diferente dos fogões tradicionais, a tecnologia de indução utiliza ondas eletromagnéticas para aquecer diretamente as panelas, exigindo componentes eletrônicos complexos e alta precisão fabril, uma expertise que o PIM domina como poucos no país.

"Já temos a aprovação para iniciar a produção de cooktops de indução na nossa operação de Manaus. A previsão é que essa nova família de produtos comece a rodar entre agosto e setembro", revela Luciano Garcia, diretor-executivo da planta da Whirlpool em Manaus.

Com 34 anos de história no Amazonas, a unidade, que já é o coração produtivo de ar-condicionado, micro-ondas e lava-louças, agora assume o papel de acelerar a era das 'smart homes' (casas inteligentes) no Brasil. A aposta na indução acompanha uma mudança profunda no comportamento do consumidor, que hoje prioriza eficiência energética, segurança e conectividade na cozinha.

Para viabilizar saltos tecnológicos como este e manter suas linhas flexíveis e modernas, a Whirlpool investe anualmente mais de R\$ 500 milhões em Pesquisa e Desenvolvimento (P&D) e modernização fabril no país. Essa estrutura robusta também serve como uma barreira competitiva estratégica contra o avanço de concorrentes asiáticos, apostando na produção nacional e no conhecimento profundo do mercado local, a companhia ouve cerca de 300 mil consumidores por ano para desenhar suas inovações.

A nova linha de indução também se alinha diretamente com metas ambientais da companhia. A fábrica de Manaus opera integralmente



com energia limpa certificada e abriga o Centro de Eficiência Energética da Amazônia (CEEA), inaugurado em 2022. Produzir equipamentos que consomem menos energia, dentro de uma matriz limpa, fecha o ciclo da sustentabilidade industrial.

Para Luciano Garcia, a nova disputa do setor fundiu manu-

fatura e tecnologia de forma definitiva. "As duas coisas são inseparáveis. O nosso grande diferencial é manter o ecossistema de inovação conectado ao parque industrial", destaca o executivo, reforçando o papel da Zona Franca de Manaus como pilar para a atração desses investimentos de ponta.

A chegada dos cooktops de indução sintetiza o futuro do PIM: um modelo que deixa de ser prioritariamente focado em montagem de grandes volumes para se consolidar como um polo de engenharia avançada, gerando tecnologia que dita o ritmo das casas do amanhã.

## RÁPIDAS & BOAS

Entre os dias 16 e 18/6, acontece a primeira edição do evento 'Amazônia Inteligente - Negócios potencializados pela IA', que irá reunir especialistas regionais e nacionais para discutir como a inteligência artificial vem transformando diferentes setores. A programação contará com trilhas de conhecimento voltadas à indústria, negócios, saúde, setor público e introdução ao universo da IA. Inscrições estão disponíveis pelo link (<https://tinyurl.com/yr9u22xf>).

A Universidade do Estado do Amazonas (UEA), por meio da Escola Superior de Ciências Sociais (ESO), está com inscrições abertas até sexta-feira (19/6) para o curso de especialização MBA em 'Reforma Tributária com Ênfase em Áreas Incentivadas'. O edital n.º 049/2026, contempla 60 vagas e as inscrições podem ser realizadas pelo link (<https://tinyurl.com/3eyzux7v>).

### Vitória expande operação e Rodrigues aposta em novos segmentos

A aquisição de cinco unidades e do centro de distribuição da tradicional rede Rodrigues pelo Vitória Supermercados mostra diferentes estratégias para crescer no mercado, seguindo uma tendência nacional de busca por escala, eficiência operacional e fortalecimento regional.

Segundo a Associação Brasileira de Supermercados (Abas), o setor supermercadista brasileiro movimentou mais de R\$ 1 trilhão em 2024, representando cerca de 9% do Produto Interno Bruto (PIB) nacional, reforçando a

importância e a competitividade desse mercado.

Nesse cenário, o Vitória amplia presença em um segmento onde logística, negociação com fornecedores, tecnologia e capacidade de distribuição têm peso cada vez maior.

Já o Grupo Rodrigues segue uma estratégia observada em empresas familiares consolidadas: reorganização de portfólio e diversificação dos negócios. Após décadas no varejo alimentar, o grupo direciona investimentos (e esforços) para novas frentes, incluindo móveis, eletrodomésticos e soluções industriais, como o segmento de EPS (poliestireno expandido).

### Zilia Technologies aproxima PIM da nova corrida global dos semicondutores

A Zilia Technologies acaba de levantar investimento na casa dos R\$ 143,3 milhões do Banco Nacional de Desenvolvimento Econômico e Social (BNDES), por meio do programa 'BNDES Mais Inovação', voltado à modernização industrial, pesquisa e desenvolvimento (P&D) e novos equipamentos na unidade de Atibaia (SP).

Mesmo com o novo aporte concentrado na operação da fábrica instalada no interior de São Paulo, esse investimento reforça a estratégia integrada da companhia, que também possui presença no Polo Industrial de Manaus (PIM),

onde atua na fabricação de dispositivos eletrônicos baseados em semicondutores.

A evolução da Zilia acontece em um momento em que a indústria mundial busca maior domínio sobre tecnologias críticas. Para Manaus, a presença de empresas inseridas nessa cadeia representa uma oportunidade de avançar em segmentos de maior valor agregado, conectados à inteligência artificial, internet das coisas (IoT), eletrônicos avançados e Indústria 4.0.

Agora, depois de consolidar uma das maiores bases industriais do país, o desafio do PIM passa cada vez mais por ampliar sua participação nas tecnologias que estarão no centro dos produtos do futuro,

e esse investimento é um ponto importante pra essa escalada.

### 5G avança na Amazônia e pode acelerar novos negócios na região

A conectividade, considerada uma das principais barreiras para o desenvolvimento econômico da Amazônia, começa a ganhar um novo desenho. A Amazônia 5G prepara a inauguração de 130 torres na Região Norte, ampliando a infraestrutura digital em um território onde distância e logística ainda representam grandes desafios.

Não se trata apenas de ampliar o acesso à internet, a chegada de novas redes móveis cria uma base necessária para tecnologias

que dependem de conexão, como inteligência artificial, internet das coisas (IoT), automação, telemedicina e educação digital.

Para a região amazônica, o avanço da conectividade também tem impacto direto no fortalecimento de novos modelos de negócios, incluindo cadeias ligadas à bioeconomia, que dependem cada vez mais de rastreabilidade, acesso a mercados e integração tecnológica.

Dentro dessa nova configuração digital, a ampliação da infraestrutura pode se tornar uma ferramenta estratégica para transformar o potencial da Amazônia em desenvolvimento econômico e novas oportunidades.



### Ana Claudia Pinto Oliveira

é neuropsicóloga, diretora clínica do Instituto Desenvolver, com mestrado em Educação pela Universidade dos Pueblos de Europa; e pesquisadora do Laboratório de Avaliação Psicológica da Universidade Federal do Amazonas (UFAM).

## Amor não é adivinhar: por que a comunicação ainda é o maior desafio dos casais?

O Dia dos Namorados costuma ser marcado por flores, presentes e declarações de afeto. Embora esses gestos tenham seu valor, existe um elemento muito menos visível — e muito mais determinante para a saúde de um relacionamento: a comunicação.

Curiosamente, muitos casais não enfrentam dificuldades por falta de amor. O problema surge quando sentimentos, expectativas e necessidades deixam de ser comunicados e passam a ser presumidos. Em algum momento, instala-se a crença de que quem ama deveria saber o que o outro pensa, sente ou precisa, sem que seja necessário dizer. Mas relacionamentos saudáveis não são construídos sobre adivinhações; são construídos sobre diálogo.

A ciência tem mostrado que a qualidade dos relacionamentos exerce influência significativa sobre a saúde mental. Um estudo publicado em 2024 na revista Nature Human Behaviour, conduzido por Zhai e colaboradores com mais de 100 mil participantes de diferentes países, observou associações entre vínculos afetivos e sintomas depressivos. Os resultados reforçam que as relações inter-

personais podem funcionar como importantes fatores de proteção emocional.

No entanto, existe um detalhe fundamental: não é qualquer relacionamento que promove bem-estar. Outra pesquisa recente, conduzida por Roth et al. (2024), acompanhou casais durante dez anos e identificou que níveis mais elevados de satisfação conjugal estiveram associados a melhores indicadores de saúde mental, afeto positivo e satisfação com a vida. Em outras palavras, a presença de um parceiro não é suficiente; a qualidade da convivência é o que faz diferença.

E é justamente nesse ponto que a comunicação se torna essencial.

Grande parte dos conflitos cotidianos não nasce de grandes acontecimentos, mas de expectativas não comunicadas. Nos consultórios, é comum ouvir frases como "ele deveria saber" ou "ela deveria perceber". Contudo, relacionamentos saudáveis não se sustentam pela capacidade de adivinhar o outro, mas pela disposição de conversar sobre necessidades, sentimentos e expectativas. Isso não significa falar mais, mas falar melhor. Significa substituir

acusações por descrições, críticas por pedidos claros e julgamentos por curiosidade genuína. Significa aprender a ouvir não apenas para responder, mas para compreender.

Outro aspecto frequentemente negligenciado é a demonstração cotidiana de afeto. Pequenos gestos de reconhecimento, respeito, gratidão e atenção possuem impacto significativo na construção da segurança emocional. Relacionamentos saudáveis não são sustentados apenas por grandes declarações em datas comemorativas, mas por comportamentos repetidos ao longo do tempo.

Talvez uma das reflexões mais importantes para este Dia dos Namorados seja lembrar que amar não é adivinhar. É perguntar, escutar, conversar e demonstrar interesse genuíno pelo mundo interno de quem está ao nosso lado.

Porque, no fim das contas, o que fortalece um relacionamento não é a ausência de conflitos, mas a capacidade de atravessá-los sem perder o respeito, a conexão e a disposição para compreender o outro.

# PÓS GRADUAÇÃO

BOLSAS DE ATÉ:

## 60%\*

MENSALIDADES A PARTIR DE:

## R\$ 99,00\*

O mercado muda rápido. Prepare-se para os **DESAFIOS DO FUTURO.**

# O MUNDO MUDA.

→ E VOCÊ?

**FAÇA SUA PÓS-GRADUAÇÃO NA FAMETRO**

**E ESTEJA À FRENTE DAS MUDANÇAS.**

**INOVE, ATUALIZE-SE, CRESÇA.**

**MATRICULE-SE:**

☎ 2101-1000 | (92) 98423-5245

🌐 [pos.fametro.edu.br](https://pos.fametro.edu.br)

\*Bolsas institucionais de 50%, com mais 10% de pontualidade. \*As parcelas descritas na peça não abrangem todas as mensalidades do semestre, tratando-se de campanha promocional direcionada para parcelas específicas. Consulte o regulamento. \*\*Verifique os valores das parcelas conforme os cursos EAD com durações de 6, 8, 12 e 15 meses.

# êhhh Manaus

Por David Reis



David Reis

tur.davidreis@hotmail.com

@davidreispromoter



Os Deputados Estaduais, Adjuto Afonso e Sinésio Campos, com a empresária Ranielle Lima, da Confeitaria Padoca



Os Deputados Estaduais, Adjuto Afonso e Sinésio Campos, com o empresário Franklín Teixeira, da FrankPan



O Deputado Estadual Sinésio Campos e o empresário, Leandro Vasconcelos, da Panificadora Rio Negro



O Prefeito Tomé Neto e o Secretário de Saúde de Autazes, tem se destacado no município, alcançando resultados positivos com a população

## Empresários da Panificação e Confeitaria recebem homenagem da ALEAM

Na última quarta(10), aconteceu a **Sessão Especial em homenagem ao Dia do Panificador no plenário Ruy Araújo, na Assembleia Legislativa do Estado do Amazonas**, para celebrar a força, a tradição e o impacto econômico das indústrias e profissionais da panificação e confeitaria. O evento foi de autoria do Deputado Sinésio Campos que recebeu os membros do SINDPAM (Sindicato das Indústrias de Panificação e Confeitaria do Estado do Amazonas), através de sua presidente Zeina Russo, que recebeu a placa comemorativa na ocasião. O evento também contou com a presença de empresários, convidados e imprensa.



Os panificadores e confeitores receberam homenagem da ALEAM



O Presidente da ALEAM, Deputado Estadual Adjuto Afonso e a Presidente do Sindpam, Zeina Russo

## Resultados Positivos

O prefeito de Autazes, Tomé Neto, e o secretário municipal de Saúde, Rainer Figueiredo, vêm se destacando pelos avanços alcançados no município, especialmente na área da saúde. Com uma gestão marcada pelo planejamento e proximidade com a população, a dupla tem contribuído para importantes resultados que colocam Autazes em evidência no Amazonas, reforçando o compromisso com o desenvolvimento e a qualidade de vida dos autazesenses.



Andréa Nunes, empresária e fundadora da Adornar Planejados, móveis de alto padrão

## Personalização, Cultura e Excelência Industrial

Adornar Planejados chega a Manaus com uma proposta que une personalização, cultura e excelência industrial, com atendimento voltado para arquitetos e clientes que buscam móveis planejados de alto padrão. O studio, localizado no Empresarial Copenhagen, iniciou suas atividades e atendimentos recentemente na cidade, trazendo soluções sob medida, fabricação industrial de alta qualidade e um olhar atento à identidade cultural da região.



As fundadoras, Carol Dinelli, Kemity Nascimento e Sâmia Sarmento

## Segunda Edição Marketing com Café

Após o sucesso da primeira edição, o Marketing com Café retorna para sua segunda edição no próximo dia 19 de junho de 2026, prometendo uma experiência ainda mais imersiva para empresários, profissionais de marketing, criadores de conteúdo, fotógrafos, social medias e empreendedores que desejam crescer estrategicamente no mercado. O evento acontecerá no ICM, localizado no bairro Flores, das 9h30 às 21h30, reunindo mentorias práticas, networking estratégico, ativações de marcas, experiências sensoriais e grandes nomes do mercado regional. As vagas para a segunda edição já estão disponíveis e são limitadas. Contato: (92)99122-1022.



Chef Felipe Schaedler levou os sabores da Amazônia ao Guia Michelin assinando jantar especial de celebração com os futuros moradores do Leblon Adrianópolis, empreendimento da UZZO

## Experiência Gastronômica Exclusiva

O chef Felipe Schaedler será o grande anfitrião gastronômico do coquetel de boas-vindas promovido pela UZZO Empreendimentos no próximo dia 18 de junho, no Moquéim do Banzeiro, em Manaus. À frente do Banzeiro, restaurante que se tornou referência nacional da culinária amazônica, Schaedler vive um dos momentos mais emblemáticos de sua trajetória. Em 2026, o Banzeiro voltou a figurar no seleto Guia Michelin, mantendo o reconhecimento Bib Gourmand, distinção concedida a restaurantes que oferecem alta qualidade gastronômica e excelente relação custo-benefício.



A equipe da Série Encontro das Águas reunida em frente ao Teatro Amazonas

## Lançamento Série Encontro das Águas

Um dos eventos culturais mais aguardados pelo público de Manaus, a **Série Encontro das Águas lançou oficialmente sua programação 2026** na última quarta-feira(10), no Teatro Amazonas. Conhecida por romper fronteiras entre a música de concerto e diferentes manifestações artísticas, a Série vai oferecer uma maratona de sete espetáculos distribuídos ao longo de duas semanas de programação, entre os dias 15 e 26 de julho. Entre os destaques da temporada estão o espetáculo A Realeza do Pop, inspirado nos repertórios de Michael Jackson e Madonna; e o Tributo Hans Zimmer, dedicado às trilhas sonoras que marcaram o cinema contemporâneo. Vai ser show!



Tenor Miqueias William

## Carmina Burana no Teatro Amazonas, em julho

Considerada uma das obras mais conhecidas e executadas da música clássica mundial, a cantata cênica Carmina Burana será apresentada em Manaus no dia 11 de julho, às 20h, no Teatro Amazonas. Promovido pelo Tenor Miquéias William, o evento faz parte do In Concert, que reunirá artistas de diversos estados, sob a regência do maestro Fabiano Cardoso. Entre os momentos mais aguardados da apresentação está "O Fortuna", movimento de abertura e encerramento da obra, considerado um dos trechos sinfônicos mais reconhecidos da cultura popular mundial. Os ingressos já estão disponíveis para vendas online e também na bilheteria do Teatro Amazonas.



A bailarina Juliana Borges



A iluminação cênica de luxo será de Tabbatha Mello

# DESBRAVE O FUTURO COM **CONHECIMENTO** MATRÍCULAS ABERTAS



- > Plataforma SAS
- > Programa SócioEmocional
- > Escolinhas de Esportes

- > Educação infantil
- > Ensino fundamental
- > Ensino Médio



Mais informações:

COLÉGIO  
**FAMETRO**



(92) 3090-3002  
(92) 98441-5087