

▶ JUNHO

Manaus reduz em 33% mortes no trânsito

Últimas 2



▶ COPA DO MUNDO

Brasil tenta quebrar tabus diante da Noruega

Esporte 8



e emtempo

Tradição e credibilidade

ANO XXXIII - Nº 11.715 - Manaus, sábado e domingo, 4 e 5 de julho de 2026



R\$ 2,00

Câmeras inteligentes reforçam combate ao crime

As câmeras inteligentes instaladas em Manaus têm se consolidado como uma importante aliada das forças de segurança no combate à criminalidade. Com mais de 1,3 mil equipamentos distribuídos em pontos estratégicos da capital, o Sistema Paredão utiliza tecnologias como reconhecimento facial, leitura automática de placas e análise de dados em tempo real para identificar foragidos da Justiça, localizar veículos roubados e auxiliar investigações policiais.

Dia a Dia 7



▶ PLEITO 2026

IA entra no radar da segurança eleitoral

Política 6

▶ COM A PALAVRA

'Eleições contarão com aprimoramento tecnológico', Carla Reis

Política 5



Hamburguerias



potencializam setor alimentício

Economia 9



▶ PARQUE AQUÁTICO

Feijoada da Vitória celebra título do Boi Caprichoso

Plateia 11

Última hora

emtempo

redacao@emtempo.com.br | Marcela Estrella

Mortes no trânsito caem 33% em Manaus

DIVULGAÇÃO

Levantamento aponta queda nas mortes no trânsito e redução de atropelamentos

Como resultado do avanço das ações de conscientização e de prevenção a acidentes de trânsito na capital, a Prefeitura de Manaus, por meio do Instituto Municipal de Mobilidade Urbana (IMMU), registrou a redução de 33% no número de vítimas fatais nas vias da cidade em junho deste ano, em comparação com o mesmo mês de 2025. Em junho do ano passado, foram registradas 21 vítimas fatais, contra 14 no mesmo período de 2026. Os números seguem a tendência dos meses anteriores. Em maio, a queda chegou a 17,68% em comparação com maio de 2025; por sua vez, abril teve 8,33% de redução, também comparado com abril do ano passado. Os registros mostram que o esforço da gestão municipal tem gerado efeito positivo na redução de vítimas

fatais nas ruas e avenidas da capital.

Também chama atenção a diminuição de 27% no número de atropelamentos no primeiro semestre deste ano em comparação com 2025. Em 2026, foram 35 vítimas fatais em atropelamentos e, no ano passado, 48.

"Essa redução progressiva nos mostra que a integração entre engenharia, fiscalização e educação viária está surtindo o efeito desejado: preservar vidas. Nosso foco é manter essas frentes de trabalho para garantir que os índices de vítimas fatais no trânsito continuem caindo em todas as áreas de Manaus. Temos uma equipe de servidores que atua com este objetivo e, felizmente, temos alcançado êxito", afirmou o diretor-presidente do IMMU, Elson Andrade.

As medidas da administração municipal incluem ações de educação no trânsito que, toda semana, realizam palestras e atividades educativas em empresas, escolas e locais de grande fluxo de pessoas, oferecendo orientação e distribuição



Agentes de trânsito do IMMU realizando abordagem e orientação à motociclista em via pública de Manaus

de material gráfico a pedestres e condutores.

Houve também a instalação de equipamentos de segurança e a implantação de sinalização horizontal e vertical na cidade. A Prefeitura de Manaus já beneficiou mais de 50 bairros com intervenções, totalizando

726 ruas sinalizadas. O município também implantou mais de 500 faixas de pedestres, ampliando a proteção dos usuários mais vulneráveis e melhorando a organização do fluxo viário. A segurança da população está sempre em primeiro lugar.

Novos radares de fiscalização

também auxiliam para coibir o excesso de velocidade e garantem o respeito às regras de trânsito. Os resultados foram constatados nas avenidas do Turismo, São Jorge, Tefé e Nilton Lins, locais que haviam contabilizado mortes em 2025 e que neste ano não regis-

taram nenhuma ocorrência fatal. Além das vias que alcançaram a marca de zero mortes, outros corredores viários também apresentaram redução nos indicadores, como as avenidas Djalma Batista, Coronel Teixeira e Governador José Lindoso.

MODERNIZAÇÃO

Hospital Francisca Mendes conclui segunda etapa

MAURO NETO/SECOM

O governador Roberto Cidade entregou, na desta sexta-feira (3), a segunda etapa das obras de ampliação, reforma e modernização da Fundação Hospital do Coração Francisca Mendes (FHC FM), unidade da Secretaria de Estado de Saúde do Amazonas (SES-AM). A entrega integra o maior projeto de modernização já realizado na Fundação Francisca Mendes, após 26 anos de funcionamento.

Para o governador, a entrega representa o compromisso do Governo do Amazonas com a saúde pública do estado e o bem-estar da população.

"Hoje entregamos a segunda etapa da ampliação e reforma da Fundação Francisca Mendes, um investimento histórico que representa o maior projeto de modernização já realizado nesta unidade em 26 anos de funcionamento. Nosso compromisso é fortalecer a saúde pública e garantir que a população tenha acesso a um atendimento cada vez mais humanizado e eficiente. Ao ampliar a estrutura e a capacidade de assistência cardiovascular do Francisca Mendes, estamos reduzindo filas, oferecendo mais qualidade no atendimento e assegurando que um número cada vez maior de amazonenses receba o tratamento de que precisa. Esse é um investimento que se traduz em mais



Esta é a maior reestruturação da história da unidade e amplia assistência cardiovascular

esperança e cuidado para a nossa população.", afirmou o governador Roberto Cidade.

Entre os destaques está a nova recepção da unidade, totalmente revitalizada. O espaço passou a contar com nova fachada, piso vinílico, forro, modernização da rede elétrica e ampliação da capacidade de atendimento, que passou de 50 para 200 assentos.

O Ambulatório Especializado também foi completamente reestruturado. Com área de 472,62 metros quadrados, o espaço reúne consultórios multiprofissionais e salas destinadas a serviços como fonoaudiologia, psicologia, serviço social e eletrocardiograma. Referência estadual para o acompanhamento de pacientes com doenças cardiovasculares de alta complexidade, o ambulatório

passa a contar com o serviço de Navegação em Cardiologia, que acompanha toda a trajetória do paciente, desde consultas e exames até procedimentos e encaminhamentos, promovendo maior integração do cuidado. A unidade também passa a oferecer o Ambulatório Multidisciplinar de Insuficiência Cardíaca com Fração de Ejeção Reduzida, voltado ao acompanhamento especializado desses pacientes.

"Essa obra é um marco histórico, nesses mais de 25 anos de existência do hospital. Aqui nós vamos conseguir duplicar o número de atendimentos, com mais acolhimento, conseguimos separar os ambulatórios e pediátricos, além do laboratório de egressos e o setor de reabilitação cardiopulmonar", explicou o secretário de Estado de Saúde, Luís Alberto Saraiva.

IMMU

Corridas alteram tráfego neste fim de semana

DIVULGAÇÃO/IMMU

A Prefeitura de Manaus, por meio do Instituto Municipal de Mobilidade Urbana (IMMU), informa que realizará alterações temporárias no trânsito da zona Oeste, neste domingo (28), em razão da realização das corridas "Compensa Pela Paz" e "Santander Night Run 2026".

O esquema operacional para a corrida "Santander Night Run 2026" está definido para o evento que será realizado no sábado, 27/6. O balizamento das equipes terá início às 16h e a largada da prova está prevista para as 19h.

A prova contará com percursos de 5 e 10 quilômetros. O trajeto de 5 quilômetros terá largada na avenida Córrego Sujo, seguindo pelas avenidas José Augusto Loureiro, Perimetral Thales Loureiro e Alcides Soeiro, retornando novamente pela avenida Perimetral Thales Loureiro, descendo pela avenida Loureiro e voltando pela avenida José Augusto Loureiro até o ponto de chegada.

Já o percurso de 10 quilômetros acompanhará inicialmente o mesmo trajeto do circuito de 5 quilômetros até a região da avenida Loureiro, onde os atletas seguirão pela avenida do Turismo, alcançando o retorno nas proximidades do Terminal Turístico da Ponta Negra. Na sequência, o percurso prossegue pelas avenidas do Turismo, Ministro Mário Andreazza e



IMMU fará interdições temporárias

Córrego Sujo, retornando ao local de chegada.

As equipes estarão posicionadas em seus respectivos postos antes do início do balizamento, permanecendo em seus locais até a liberação da coordenação do evento, garantindo o suporte necessário para a segurança dos atletas e o bom andamento da "Santander Night Run 2026".

Compensa

Para a corrida da Compensa o balizamento será realizado a partir das 3h30, no bairro Compensa, com largada às 6h. Para garantir a segurança dos atletas e a fluidez da operação, agentes de trânsito do IMMU acompanharão todo o percurso, promovendo interdições temporárias e orientando

condutores e pedestres.

O percurso da corrida terá início na rua Gustavo Barroso, seguindo pela avenida Emílio Moreira Borges, rua 23 de Dezembro, rua Oscar Borel, rua Maria Amorim Neves, rua Belo Horizonte, acessando a avenida Coronel Teixeira (Ponta Negra), com retorno nas proximidades da entrada ao lado do posto AP Brasil, seguindo novamente pela Coronel Teixeira até o encerramento na lagoa do Bombeamento.

O IMMU orienta os motoristas a redobrar a atenção ao trafegar pela região, respeitarem a sinalização provisória e as orientações dos agentes de trânsito. Sempre que possível, recomenda-se a utilização de rotas alternativas durante o período da prova.

Contexto

2º turno

O senador e pré-candidato ao Governo do Amazonas, Omar Aziz (PSD), e o ex-prefeito de Manaus e também pré-candidato ao governo, David Almeida (Avante), devem protagonizar a disputa pelo cargo de chefe do Executivo estadual. Pelo menos é o que aponta a pesquisa divulgada, na sexta-feira (3), pela Design, Marketing e Propaganda (DMP).

Novo concurso

A Prefeitura de Manaus publicou o edital do concurso público para o cargo de Procurador do Município de 3ª Classe. Ao todo, são ofertadas seis vagas imediatas, sendo cinco para ampla concorrência e uma destinada a candidatos com deficiência, além da formação de cadastro de reserva.

Proposta aprovada

A CMM deliberou o projeto de lei do vereador Roberto Sabino que cria a Semana Municipal da Conscientização sobre a Paternidade Responsável. A proposta prevê a realização anual da campanha na semana que antecede o Dia dos Pais e sua inclusão no calendário oficial do município.

Impacto na ZFM

O ex-vice-governador do Amazonas, Tadeu de Souza (PP), afirmou que a decisão da Receita Federal de cobrar 10% de PIS/Cofins sobre insumos importados para a Zona Franca de Manaus antecipa os desafios jurídicos que o estado poderá enfrentar com a implementação da Reforma Tributária.

Auxílio para cursos

A Comissão de Trabalho da Câmara aprovou projeto do deputado Amom Mandel (Republicanos-AM) que cria auxílio para transporte e alimentação de



DIVULGAÇÃO

Mais um levantamento sobre a disputa ao Senado no Amazonas foi divulgado na sexta-feira (3). Na pesquisa DMP, registrada no Tribunal Superior Eleitoral sob o nº BR-05620/2026, o senador Eduardo Braga aparece na primeira colocação, com 21,8% das intenções de voto na modalidade que considera a soma do primeiro e do segundo voto para as duas vagas em disputa. Na sequência aparecem Capitão Alberto Neto, com 17,3%, Wilson Lima, com 13,8%, e Plínio Valério, com 13,4%, formando o grupo dos principais concorrentes às duas cadeiras em disputa. O levantamento também mostra Marcos Rotta com 8,1% das citações, Marcelo Ramos com 7,5%, Chris Melchior com 3%, Milton Xuxa com 0,7% e Ismael Munduruku com 0,5%. Esta é a 18ª pesquisa consecutiva em que Eduardo Braga lidera a corrida ao Senado no Amazonas, consolidando uma sequência de levantamentos que apontam o senador na primeira colocação. Além da liderança geral, a pesquisa mostra que Braga também aparece em primeiro lugar nos principais recortes do eleitorado. Na divisão por região, lidera tanto na capital, com 17,6% das intenções de voto, quanto no interior, onde registra 26,5%. O levantamento também aponta o senador na primeira colocação entre homens e mulheres, com 22,2% e 21,5% das intenções de voto, respectivamente. Nos recortes por faixa etária, Eduardo Braga lidera em todos os grupos pesquisados: de 16 a 24 anos, de 25 a 34 anos, de 35 a 44 anos, de 45 a 59 anos e entre eleitores com 60 anos ou mais. A pesquisa ouviu 1.200 eleitores em Manaus e outros 19 municípios do Amazonas. Os entrevistados que declararam voto branco ou nulo somam 6,5%.

beneficiários do Bolsa Família durante cursos de qualificação profissional, com o objetivo de reduzir a evasão por falta de recursos.

Produtividade

O deputado estadual Comandante Dan encerrou o primeiro semestre legislativo de 2026 entre os parlamentares de maior produtividade da Aleam. Os dados colocam o parlamentar entre os líderes em assiduidade, produção

legislativa, atividade parlamentar e atuação em plenário.

Viagem aos EUA

O senador Flávio Bolsonaro (PL-RJ) afirmou que viajará aos Estados Unidos para "defender o PIX" em audiência pública sobre as tarifas impostas ao Brasil. A audiência ocorrerá na próxima segunda-feira (6), em meio às discussões comerciais entre os dois países e ao debate sobre os impactos das

medidas para a economia brasileira.

Segundo plano

A pré-campanha presidencial de Flávio Bolsonaro enfrenta um momento de crise. A busca por um candidato a vice foi deixada em segundo plano após os atritos públicos com Michelle Bolsonaro, que deixou a presidência do PL Mulher há cerca de dez dias. O episódio se soma às repercussões do caso Dark Horse.

Estratégia

Integrantes do governo Lula avaliam que o senador e pré-candidato à Presidência Flávio Bolsonaro (PL) deve intensificar o discurso contra o tarifaço dos Estados Unidos para desviar o foco da crise política provocada pelo atrito com Michelle Bolsonaro.

Homenagem

O perfil do PL Mulher no Instagram postou um carrossel de fotos com uma homenagem à sua ex-presidente, Michelle Bolsonaro. Dentre elas, o grupo incluiu imagens de uma réplica da ex-primeira-dama, feita de papelão e em tamanho real.

Defeso eleitoral

O presidente Lula (PT) criticou o chamado defeso eleitoral, medida que restringe a publicidade institucional, como a presença de governantes em inaugurações, classificando-o como "papagaia-da-desgraçada".

Pix é do Brasil

O advogado-geral da União, Jorge Messias, afirmou que o Pix "é do Brasil" e faz parte da soberania nacional. A declaração foi feita durante evento da ANAFE, em Brasília, que contou com a presença do ministro do STF Gilmar Mendes.

Nota técnica

A OAB Amazonas divulgou nota técnica que aponta possíveis impactos da Nota Cosit/Sutri/RFB nº 141/2026 sobre os incentivos fiscais da Zona Franca de Manaus. O documento defende que a Constituição e a legislação garantam a proteção do modelo e de seu regime jurídico diferenciado.



JORNAL AMAZONAS EM TEMPO

Endereço: Dr Dalmir Camara - 623 - São Jorge

FALE CONOSCO
Comercial
(092) 98859-0110

Redação Circulação



Portal Em Tempo

ACESSE O QR CODE



Aplausos

DIVULGAÇÃO



Para a redução de até 93% nos focos de calor em períodos específicos de 2025, com comparações mensais com o ano anterior, no Amazonas. Já o desmatamento apresentou quedas em diferentes recortes do período, chegando a até 57% em intervalos monitorados por sistemas oficiais de acompanhamento ambiental. Os resultados refletem uma estratégia baseada em monitoramento permanente, fiscalização e integração entre órgãos públicos para reduzir os impactos dos eventos climáticos extremos. As mudanças na estratégia de enfrentamento aos eventos climáticos extremos no Amazonas começaram a ser estruturadas entre 2019 e 2025. O resultado é atribuído ao reforço da fiscalização ambiental.

Vaias

DIVULGAÇÃO



Para um pastor de 53 anos, que foi preso, na última quarta-feira (1º), no bairro Santa Etelvina, zona Norte de Manaus. Ele é acusado de estupro de vulnerável contra uma criança de 10 anos. O investigado aproveitou a fragilidade emocional da mãe da vítima para frequentar a casa e cometer o crime sob o pretexto de realizar orações. De acordo com a delegada Brenda Viana, o homem ganhou a confiança da família visitando a casa diversas vezes. No último sábado (27), ele voltou ao local alegando que precisava orar pela residência e pela própria criança. O pastor usou o argumento de que o local "estaria cheio de demônios" e que o ato evitaria uma suposta mudança na orientação sexual da menor. A vítima relatou o abuso primeiramente para a sua babá, que imediatamente repassou a informação aos pais da menina, que acionaram a Polícia Civil.

VESTIBULAR 2026.1

RAFAEL YOSHIO
ACADÊMICO DE ENGENHARIA DE SOFTWARE

BOLSAS DE ATÉ 65%

1ª E 2ª MENSALIDADE A PARTIR DE R\$ 69,90

SEJA O PROTAGONISTA DA SUA HISTÓRIA

23 ANOS FORMANDO JORNADAS E TRANSFORMANDO FUTUROS.

INSCREVA-SE

FAMETRO.EDU.BR (92) 2101-1000

FAMETRO 23 ANOS

Região atribuída de 55% com mais 10% de pontuação, válida apenas para transferências e vestibulares de diurnos. As parcelas descritas no PIX são. Atividade de todas as mensalidades do semestre. Também se de campanha promocional direcionada para parcelas específicas. Consulte o regulamento.

Editorial

Segurança jurídica

A nova interpretação da Receita Federal sobre a incidência de PIS e Cofins nas operações destinadas à Zona Franca de Manaus reacende uma preocupação histórica do Amazonas: a fragilidade da segurança jurídica em torno do principal modelo econômico da região. Mais do que uma discussão tributária, a medida representa um precedente preocupante ao alterar, por via administrativa, regras que impactam diretamente a competitividade do Polo Industrial de Manaus, responsável pela geração de empregos, arrecadação e preservação ambiental na Amazônia.

A Constituição Federal assegura tratamento diferenciado à Zona Franca de Manaus, e a própria jurisprudência consolidada do Supremo Tribunal Federal reconhece a legitimidade e a importância estratégica dos incentivos fiscais concedidos ao modelo. Qualquer mudança que resulte no aumento de custos para as indústrias instaladas no Amazonas compromete não apenas a economia regional, mas também uma política pública nacional de redução das desigualdades e proteção da floresta em pé. A insegurança regulatória afasta investimentos e enfraquece a confiança empresarial.

Diante desse cenário, é fundamental que as instituições amazonenses, a bancada federal, o setor produtivo e a sociedade atuem de forma conjunta para garantir o respeito às garantias constitucionais da Zona Franca. Defender a ZFM não é reivindicar privilégio, mas preservar um instrumento legítimo de desenvolvimento regional, reconhecido pela Constituição e essencial para o futuro econômico, social e ambiental do Amazonas e do Brasil.



Cardeal Leonardo Steiner

Arcebispo de Manaus

Consistório

Papa Leão XIV convocou um Consistório para os dias 26 e 27 do corrente em Roma. A reunião reunirá o Colégio Cardinalício para refletir a situação internacional, a encíclica Magnífica Humanitas que aborda a inteligência artificial e o processo da sinodalidade.

Consistório é a reunião de todos os cardeais com o Papa. Todos os cardeais formam o Conselho do Papa; são os colaboradores mais próximos. Estarão no Consistório todos os cardeais que puderem participar do encontro, desejado e convocado por Papa Leão.

O Consistório terá início com a celebração da Eucaristia e, em seguida, na Aula Paulo VI com a invocação do Espírito Santo, o Santo Padre abrirá o encontro com o discurso de abertura.

No primeiro momento, haverá a oportunidade de refletir: "Em que mundo somos chamados a proclamar o Evangelho?". Para aprofundar em grupos a realidade evangelizada e a ser evangelizada, são oferecidas duas questões: 1. Quais são os sofrimentos, tensões e problemas que afetam mais fortemente os povos e as comunidades eclesiais confiadas aos seus cuidados hoje? 2. Quais sinais de esperança, fidelidade ao Evangelho e possível reconciliação são importantes para conduzir a uma escuta mútua?

No segundo momento, haverá a oportunidade de troca de experiências em grupos, a Cultura da força e a civilização do amor, a partir da Encíclica Magnífica Humanitas. Duas questões servirão de guia: 1. De que maneira as tensões, divisões e conflitos que assolam o mundo hoje afetam a vida de nossas igrejas e de nosso povo?

2. Quais línguas, atitudes e práticas podem ajudar a construir a reconciliação, a coexistência e a paz?

O objetivo das reflexões é, a partir das experiências das igrejas locais, oferecer ao Santo Padre ajuda no exercício do magistério petrino.

Depois, os trabalhos em grupo, apresentação das reflexões no plenário. Em seguida, a possibilidade de intervenções individuais em plenário. As intervenções nos grupos e em plenário oferecerão elementos para que o Santo Padre possa animar as Igrejas locais em realidade e cultura tão diversas. Mas sempre a mesma Igreja de Jesus Cristo, o Povo de Deus, o Reino de Deus.

O Colégio dos Cardeais, atualmente, é de 241 cardeais, dos quais 117 eleitores (com menos de oitenta anos) e 124 não eleitores. No Brasil temos 8 cardeais: Dom Raymundo Damasceno Assis, Arcebispo Emérito de Aparecida (SP); Dom João Braz de Aviz, Prefeito Emérito do Dicastério para os Institutos de Vida Consagrada e as Sociedades de Vida Apostólica; Dom Odilo Pedro Scherer, Arcebispo de São Paulo; Dom Orani João Tempesta, Arcebispo de São Sebastião do Rio de Janeiro; Dom Sérgio da Rocha, Arcebispo de São Salvador da Bahia e Primaz do Brasil; Dom Leonardo Ulrich Steiner, Arcebispo de Manaus (AM); Dom Paulo Cezar Costa, Arcebispo de Brasília (DF); Dom Jaime Spengler, Arcebispo de Porto Alegre. Acompanhem o Consistório com orações.

Cláudio Humberto

Com André Brito e Tiago Vasconcelos



“É recesso master que se chama?”

Eduardo Girão (Novo-CE) sobre apatia do Senado no escândalo do Banco Master

Lula constrange o Brasil reclamando de ação dos EUA contra bandidos do PCC

A crítica constrangedora do governo Lula (PT) às sanções dos EUA a cúmplices do PCC, em nome de “soberania”, reitera sua recusa de cooperação no combate ao crime transnacional. Enquanto isso, o PCC baila, com ramificações nos EUA, na Europa, África e Ásia, financiando-se com narcotráfico e lavagem. As sanções americanas contra o PCC mostram na prática o que a designação terrorista permite: bloqueio de ativos, restrições a transações em dólar e ataque a estruturas da facção.

Apenas detalhes

A desconstrução da Lava Jato levou à descondenação até de corruptos confessos e de quem admitiu haver pagado propinas a agentes públicos.

Roteiro conhecido

Ataques à CPMI fazem prever, para a cúpula da comissão, que Careca do INSS e cia. podem ter esperança em futuras “descondenações”.

Não acabou em pizza

ACPMI do INSS foi morta e enterada, para alegria dos investigados, apesar de não haver acabado em pizza.

Quem fez o certo

Esperava-se em um tribunal tão importante elogios ao fato de a CPMI haver revelado dezenas de ladrões, indiciado 228 e levado 14 à prisão.

Brasileiros já pagaram R\$1 trilhão em impostos

A partir desta sexta-feira (27), os pagadores de impostos brasileiros já viram ser tomados mais de R\$1 trilhão em impostos, em 2026. A conta é da Associação Comercial de São Paulo (ACSP), através do “Impostômetro”. A marca trilionária foi atingida três dias antes este ano, em relação a 2025. A arrecadação dos governos municipais, estaduais e federal cresceu 2,9% em comparação com o ano passado, quando no mesmo período foram tomados R\$972 bilhões dos brasileiros.

Rombo crescente

Enquanto foram tomados R\$1 trilhão em impostos, a plataforma Ga\$to Brasil aponta que o governo já torrou mais de R\$1,29 trilhão em 2026.

Preocupação

Ulisses Ruiz de Gamboa, econo-

mista da ACSP, diz que a diferença entre arrecadação e gasto é “preocupante”.

Governo no vermelho

“O Brasil está operando no vermelho mesmo antes de pagar os juros da dívida”, diz Gamboa, “isso compromete a sustentabilidade fiscal”.

É hoje

Oficialmente sem prorrogação, o relatório de mais de 5 mil páginas da CPMI do INSS será lido pelo deputado Alfredo Gaspar (PL-AL) nesta sexta-feira (27), último dia útil antes do encerramento oficial.

Golpes ilegais

Pré-candidato do Novo-SP ao Senado, Ricardo Salles disse ao podcast Diário do Poder esperar “eleição de golpes abaixo da cintura” por parte do PT e cia. A entrevista estreia hoje no @diariodopoderTV no YouTube.

Primeira virada

A plataforma de previsões e apostas Polymarket registrou ontem (26), pela primeira vez, chance maior de vitória de Flávio Bolsonaro (42,5%) na eleição presidencial deste ano do que do petista Lula (42%).

Virou piada

Paulo Pimenta (PT-RS) questionou até a hora da sessão que prorrogou a CPMI do INSS, diz que o prazo não batia com o determinado pelo ministro André Mendonça. Foi desmentido pelo próprio STF.

Casa nova

O PV conseguiu atrair dois deputados federais, que aproveitaram a janela partidária, quando trocas de partido são liberadas. São, agora, da bancada verde: Bandeira de Mello (RJ) e Lucas Abrahão (AP).

Convite feito

Ciro Nogueira, presidente nacional do Progressistas, reforçou

convite para Claudio Castro (PL) se filiar ao partido. Diz o senador que já tinha chamado o ex-governador do Rio de Janeiro e que a porta está aberta.

De saída

Se não houver piora no quadro clínico, o ex-presidente Jair Bolsonaro deve sair hoje (27) do hospital DF Star. Confirmada a aguardada alta hospitalar, Bolsonaro segue para 90 dias de prisão domiciliar temporária.

Só sigilo

Permanecem congelados em R\$9,5 milhões, no Portal da Transparência, responsável por divulgar despesas, os gastos do governo Lula (PT) com os cartões de pagamento do governo petista, os “cartões corporativos”.

Pensando bem...

...pior que o 2 a 1 de ontem, só o 8 a 2.

Poder sem Pudor Coveiro do povo

Heráclito Fortes (PFL) era prefeito de Teresina (PI), em 1992, quando lançou candidato à sua sucessão o vereador Geraldin Oliveira (PDT), moderno “papa defunto”, dono de um cemitério. O tucano Augusto Basílio, opositorista, surpreendeu ao chamar a escolha de “bem-vinda” e “coerente”. Mas depois se explicou no plenário da Câmara: – A candidatura é bem-vinda porque o prefeito está matando o povo com sua administração. Nada mais coerente: Heráclito mata e Geraldin enterra!



Com a palavra

'Eleições deste ano contarão com aprimoramento tecnológico'

Priscila Caldas

DIVULGAÇÃO

Graduada em Direito e em Pedagogia pela Universidade Federal do Amazonas (Ufam), a desembargadora Carla Maria Santos dos Reis é presidente do Tribunal Regional Eleitoral do Amazonas (TRE-AM).

A magistrada possui mestrado em Direito de Família e das Relações Sociais pela PUC de São Paulo. Ingressou na magistratura em 1989, como primeira colocada no concurso público. A carreira iniciou como juíza da Comarca de Uruçurituba e depois foi titular da 2.ª Vara da Comarca de Itacoatiara, onde também foi juíza eleitoral.

Em 2024, foi convidada pelo ministro Mauro Campbell Marques, para compor sua equipe junto à Corregedoria Nacional de Justiça, no período de 3 de setembro de 2024 a 31 de agosto de 2026.

Atualmente, é presidente do Tribunal Regional Eleitoral do Amazonas para o biênio 2025 - 2026.

Confira a entrevista:
EM TEMPO - Como o TRE-AM está se preparando para garantir a organização das Eleições de 2026 no Amazonas?

CARLA REIS - O planejamento das eleições no Amazonas começa com bastante antecedência. Nosso estado tem uma realidade muito particular, com grandes distâncias, predominância do transporte fluvial e comunidades de difícil acesso. Por isso, cada etapa precisa ser cuidadosamente organizada para que tudo aconteça dentro do prazo. Nesse momento, estamos trabalhando no mapeamento das rotas, na definição dos meios de transporte, na contratação dos serviços necessários e na mobilização das equipes que atuarão antes, durante e após a votação. Neste pleito, vamos mobilizar mais de 9 mil urnas eletrônicas e, assim como ocorre em todas as eleições, as Forças Armadas e os órgãos de segurança pública são parceiros da Justiça Eleitoral. Esse apoio é fundamental para garantir

"Inteligência artificial traz inúmeros benefícios e também impõe novos desafios ao processo eleitoral. Temos estratégias para ampliar a capacidade para cuidados"

Carla Reis

Presidente do TRE-AM

que as urnas, os materiais de votação e as equipes cheguem aos 62 municípios amazonenses com segurança e dentro dos prazos previstos.

ET - Qual o impacto da Inteligência Artificial no processo eleitoral?

CR - A inteligência artificial não é uma tecnologia recente. Ela vem evoluindo ao longo dos anos e, com os avanços mais recentes, passou a ter um impacto ainda maior na forma como as informações são produzidas e compartilhadas. Ao mesmo tempo em que traz inúmeros benefícios, também impõe novos desafios ao processo eleitoral. Diante desse cenário, o TRE-AM vem adotando diferentes estratégias para ampliar

sua capacidade de prevenção, monitoramento e resposta. Entre elas está a criação do Núcleo de Fiscalização Virtual, responsável pelo acompanhamento contínuo de conteúdos publicados na internet e nas redes sociais, permitindo a identificação mais rápida de possíveis irregularidades como o uso de deepfakes e outros conteúdos sintéticos.

ET - Quais estratégias estão sendo planejadas ou adotadas para enfrentar a disseminação de notícias falsas durante o período eleitoral?

CR - No TRE-AM, contamos com um Comitê de Enfrentamento à Desinformação, presidido pela juíza Mônica

Câmara, composto por dois núcleos que atuam de forma integrada. Um deles é responsável pelo monitoramento contínuo de conteúdos publicados na internet e nas redes sociais, enquanto o outro atua diretamente em campo durante o período eleitoral. Essa atuação conjunta fortalece nossa capacidade de prevenção e identificação a possíveis irregularidades, permitindo uma ação mais ágil da Justiça Eleitoral. Participamos das ações coordenadas pelo Tribunal Superior Eleitoral (TSE), utilizando ferramentas como o Sistema de Alerta de Desinformação Eleitoral (SIADÉ), que auxilia na identificação de conteúdos falsos, deepfakes, ataques à honra e outras práticas ilícitas. O Sistema Pardal permanece como o canal oficial para que qualquer cidadão denuncie propaganda eleitoral irregular. Essas ferramentas estarão disponíveis por meio do site do TRE-AM. Neste pleito, o TRE-AM também passará a utilizar, para uso interno, a plataforma GUAIA, desenvolvida pela Universidade Federal de Goiás (UFG), que amplia a capacidade de detecção, monitoramento, verificação e resposta a conteúdos desinformativos.

ET - Ocorreram mudanças recentes na Lei das Eleições. Quais exigem mais atenção do eleitor em 2026?

CR - As resoluções aprovadas pelo TSE trouxeram aperfeiçoamentos principalmente para acompanhar a evolução das tecnologias. Um dos pontos que merece

atenção é o uso da inteligência artificial na propaganda eleitoral. As regras ficaram mais claras quanto à identificação de conteúdos produzidos ou manipulados por IA, justamente para proteger o eleitor contra a desinformação e o uso indevido dessas ferramentas. Outra novidade é a restrição à circulação de conteúdos sintéticos que alterem a imagem ou a voz de candidatos e pessoas públicas. Nas 72 horas que antecedem a votação e nas 24 horas seguintes ao encerramento do pleito, fica proibida a divulgação desse tipo de material, ainda que ele esteja identificado como inteligência artificial. A medida busca evitar que conteúdos enganosos influenciem o eleitor em um momento em que não há tempo suficiente para a verificação dos fatos.

ET - Como o TRE-AM se prepara para identificar e responder rapidamente a possíveis crimes eleitorais durante a campanha?

CR - Os juízes eleitorais, que estão presentes em todos os municípios, acompanham de perto o andamento da campanha e são responsáveis por analisar e decidir, com agilidade, as demandas relacionadas à propaganda eleitoral, ao poder de polícia e às demais questões de sua competência. Esse trabalho é realizado em conjunto com o Ministério Público Eleitoral, as forças de segurança e as equipes técnicas do TRE-AM, permitindo uma resposta rápida sempre que houver indícios de irregularidades ou crimes eleitorais.

ET - Como funciona a ação do TRE-AM voltada à educação eleitoral para a população em situação de rua?

CR - O TRE-AM participa das ações do PopRuaJud, uma política nacional coordenada pelo Conselho Nacional de Justiça (CNJ) que busca ampliar o acesso à Justiça e à cidadania para as pessoas em situação de rua, por meio de um atendimento mais humanizado e menos burocrático. Em parceria com a Escola Judiciária Eleitoral do Amazonas, também promovemos atividades de educação para a cidadania, incluindo demonstrações práticas do funcionamento da urna eletrônica, para que as pessoas conheçam o processo de votação de forma simples e acessível.

ET - Quais inovações tecnológicas devem ser incorporadas ou ampliadas nas próximas eleições?

CR - As Eleições 2026 contarão com aprimoramentos tecnológicos voltados a tornar o processo de votação ainda mais seguro, ágil e acessível. Entre as novidades está a inclusão de um indicador visual na urna eletrônica, que permitirá ao eleitor acompanhar, de forma clara, em que etapa da votação se encontra e quantos votos ainda precisam ser registrados. Outra inovação é a exibição da fotografia do eleitor no terminal do mesário, facilitando a conferência da identidade no momento da votação. A identificação do eleitor pelo mesário poderá ser realizada tanto pelo número do título eleitoral quanto pelo CPF, ampliando as opções de consulta e tornando o atendimento mais prático.



TSE reforça medidas contra IA nas eleições

AGÊNCIA BRASIL

Justiça amplia regras para combater deepfakes, fake news e outros

Priscila Caldas

A inteligência artificial ocupa espaço estratégico nas campanhas eleitorais brasileiras e influencia a produção de conteúdos, a comunicação digital e a relação entre candidatos e eleitores. Com a aproximação do pleito de 2026, cresce a preocupação de especialistas e autoridades sobre o uso ilegal da tecnologia para disseminação de fake news, manipulação de imagens e ataques políticos nas redes sociais.

Diante desse cenário, o Tribunal Superior Eleitoral (TSE) aprovou novas medidas para proteger o processo eleitoral brasileiro contra desinformação, deepfakes (conteúdos digitais manipulados por IA) e ataques virtuais. Entre as regras, está a proibição do uso de conteúdos falsos produzidos por inteligência artificial para enganar eleitores ou atacar adversários políticos.

Além disso, o TSE ampliou

a responsabilização das plataformas digitais na remoção de conteúdos falsos e perfis automatizados usados para desinformação. Outra medida aprovada para as eleições de 2026 restringe o uso de robôs e sistemas que simulam interação humana durante campanhas eleitorais.

O objetivo é reduzir manipulações em massa e impedir que ferramentas digitais interfiram de forma irregular na decisão dos eleitores.

Recentemente, o presidente do TSE, ministro Nunes Marques, afirmou que a Justiça Eleitoral se prepara para enfrentar os impactos da inteligência artificial no ambiente político e classificou o desafio como um dos mais complexos das eleições atuais.

Segundo o ministro, ferramentas como clonagem de voz, sincronização labial e troca de rosto podem comprometer a confiança no processo democrático, principalmente durante o período eleitoral.

Deepfakes preocupam

Na análise do cientista político Carlos Santiago, a inteligência artificial representa um avanço importante para a humanidade, mas o uso inadequado da tecnologia pode provocar danos graves ao pro-



Tribunal aprovou novas medidas para garantir segurança no pleito

cesso eleitoral. "A revolução tecnológica é muito importante para a humanidade. É, inclusive, um patrimônio da vida humana na Terra. O que vai ser diferente é o uso dela para o bem ou para o mal. É uma revolução para o conhecimento, para as instituições privadas, públicas, para o processo educacional e também para as eleições", afirma. "Mas, o seu uso na forma negativa

pode contribuir com ilegalidades, crimes, falsidades e até promover uma distorção grave sobre o processo eleitoral", completa.

O especialista alerta que ferramentas de inteligência artificial podem ser utilizadas para criar conteúdos manipulados capazes de influenciar a opinião pública e prejudicar adversários políticos durante campanhas eleitorais.

Educação digital

Especialistas avaliam que o combate à desinformação não depende apenas da fiscalização da Justiça Eleitoral, mas também da conscientização da população sobre os riscos da manipulação digital.

Para Carlos Santiago, o enfrentamento ao uso irregular da inteligência artificial precisa envolver diferentes instituições da sociedade.

"A Justiça Eleitoral tem que estar vigilante com relação ao uso de forma ilegal da inteligência artificial e envolver toda a sociedade, inclusive o Ministério Público, a imprensa e a Polícia Federal", afirma.

A educação digital deve ganhar ainda mais importância nas eleições de 2026, principalmente para ajudar eleitores a identificar conteúdos falsos produzidos com inteligência artificial.

TRANSPORTE

Assembleia aprova Leis de proteção às mulheres

HUDSON FONSECA / ALEAM



Deputados realizaram votação de Leis ordinárias

As votações de Leis ordinárias na Assembleia Legislativa do Amazonas (Aleam) seguiram em ritmo acelerado durante o mês de junho de 2026. O Poder Executivo estadual sancionou 86 novas leis originadas no Parlamento.

O expressivo volume é resultado direto das deliberações semanais coordenadas pelo presidente da Aleam, deputado Adjuto Afonso (UB), que tem priorizado uma pauta voltada às demandas mais urgentes da sociedade amazonense.

As novas legislações sancionadas pelo Governo do Estado abrangem temas como a proteção de mu-

lheres usuárias do transporte intermunicipal, o monitoramento e combate ao uso de plataformas virtuais no tráfico de drogas e a criação de um programa de conscientização e proteção para gestantes em situação de rua e dependentes químicas.

Entre as principais matérias que entraram em vigor nos últimos dias está a Lei nº 8.422/2026, que estabelece um importante marco regulatório para o transporte de passageiros. A norma, de iniciativa da deputada Alessandra Campelo (PSD), dispõe sobre medidas de prevenção, proteção e assistência às mulheres usu-

árias do sistema de transporte intermunicipal, nas modalidades rodoviária e hidroviária.

A iniciativa busca combater o assédio, garantir canais rápidos de denúncia em embarcações e ônibus e promover o acolhimento imediato das vítimas durante os deslocamentos entre os municípios do Amazonas.

"É preciso contribuir com a construção de uma cultura de respeito às mulheres no espaço público, promovendo segurança, prevenção e acolhimento, especialmente em um ambiente tão sensível como o transporte coletivo", justificou a deputada Alessandra Campelo.



Juscelino Taketomi

Jornalista, articulista do Em Tempo e funcionário da Assembleia Legislativa do Estado do Amazonas (Aleam) há 28 anos.

União de forças pela Zona Franca

A decisão da Receita Federal de restringir a aplicação da alíquota zero de PIS e Cofins nas vendas de insumos destinados às indústrias da Zona Franca de Manaus provoca forte reação da bancada federal do Amazonas e da Federação das Indústrias do Estado do Amazonas (FIEAM).

Para parlamentares e representantes do setor produtivo, a medida é uma ameaça aos direitos constitucionais que garantem a competitividade do modelo econômico amazonense.

A Nota nº 141/2026 da Receita Federal determina que empresas fornecedoras passem a recolher o equivalente a 10% da alíquota padrão das contribuições, alterando uma sistemática que, segundo o setor industrial, sempre foi considerada parte dos incentivos assegurados à ZFM.

Na Câmara dos Deputados, parlamentares de diferentes partidos defendem uma atuação conjunta em favor da preservação das garantias constitucionais da ZFM.

O deputado Fausto Jr. (União Brasil) afirmou que a defesa da Zona Franca está acima de divergências políticas e anunciou a apresentação de requerimento de informações ao Ministério da Fazenda, além da proposta de realização de

audiência com a Receita Federal para discutir os impactos da decisão.

O deputado Amom Mandel (Republicanos) diz que a medida é um grave prejuízo à competitividade da indústria instalada em Manaus. Segundo ele, o aumento do custo de componentes, peças e matérias-primas compromete um benefício criado para compensar as dificuldades logísticas da Amazônia, afetando setores estratégicos como os de eletroeletrônicos, motocicletas, celulares e aparelhos de ar-condicionado.

Já o deputado Alberto Neto (PL) considera que a interpretação adotada pela Receita Federal contraria a finalidade constitucional da ZFM. Como resposta, anunciou a apresentação de um projeto de lei complementar para explicitar que a alíquota zero prevista na legislação não pode ser reduzida por interpretação administrativa, reforçando a proteção jurídica conferida pelo artigo 40 do Ato das Disposições Constitucionais Transitórias (ADCT).

Enquanto a mobilização avança no Congresso Nacional, a FIEAM também articula medidas jurídicas para preservar os incentivos fiscais do modelo. A entidade avalia que a decisão da Receita é mais um episódio de insegu-

rança jurídica para as empresas instaladas no Polo Industrial de Manaus e não descarta recorrer ao Supremo Tribunal Federal (STF), caso a medida seja mantida.

Para a Federação, a Constituição Federal assegura tratamento diferenciado à ZFM por seu papel estratégico na promoção do desenvolvimento regional, na geração de empregos e na preservação ambiental da Amazônia.

Na avaliação da entidade, alterações promovidas por atos administrativos não podem restringir direitos constitucionalmente garantidos.

A convergência entre a atuação política da bancada amazonense e a disposição da FIEAM de buscar a proteção do STF evidencia um grande movimento articulado em defesa da segurança jurídica da Zona Franca de Manaus.

Em um momento de transição para o novo sistema tributário, a preservação das garantias constitucionais do modelo é considerada fundamental para assegurar investimentos, manter empregos e preservar um dos mais importantes instrumentos de desenvolvimento sustentável da Amazônia.

Sistema Paredão amplia segurança com câmeras

FOTOS: DIVULGAÇÃO

Monitoramento inteligente fortalece combate ao crime organizado no Amazonas

Poliany Rodrigues

As câmeras inteligentes espalhadas por Manaus têm se tornado uma importante aliada das forças de segurança no combate à criminalidade. Com mais de 1,3 mil equipamentos instalados em pontos estratégicos da cidade, o Sistema Paredão utiliza reconhecimento facial, leitura automática de placas e análise de dados em tempo real para identificar foragidos da Justiça, localizar veículos roubados e auxiliar investigações policiais.

Coordenado pela Secretaria de Segurança Pública do Amazonas (SSP-AM), o sistema integra imagens captadas por câmeras fixas, totens de videomonitoramento e equipamentos instalados em viaturas policiais.

As informações são cruzadas instantaneamente com bancos de dados como o Banco Nacional de Mandados de Prisão (BNMP), o Departamento Estadual de Trânsito (Detran-AM) e registros de identificação civil.

Os resultados demonstram o alcance da tecnologia. Somente entre janeiro e maio deste ano, 335 veículos com restrição de roubo ou furto foram recuperados com auxílio do sistema. No mesmo período, 204 foragidos da Justiça foram localizados e presos após alertas gerados pelo reconhecimento facial.

Os números seguem uma tendência observada ao longo dos últimos anos. Desde a implantação do Paredão, quase quatro mil veículos roubados ou furtados foram recuperados pelas forças de

segurança com apoio da ferramenta.

A eficiência do monitoramento inteligente também aparece em ações de rotina. Apenas no mês de março deste ano, o sistema contribuiu para a recuperação de 76 veículos e para a captura de 59 pessoas com mandados de prisão em aberto. Entre os presos estavam investigados por roubo, tráfico de drogas e homicídio.

Análise de imagens

A estudante universitária Sabrina Ribeiro vivenciou na prática a importância das câmeras de segurança para a elucidação de crimes.

Ela seguiu para a universidade quando foi abordada por dois homens em um carro no bairro Cidade Nova, Zona Norte de Manaus. Um dos suspeitos desceu do veículo armado com uma faca e exigiu a entrega da mochila, que continha celular, documentos e outros pertences.

Após o assalto, Sabrina conseguiu ajuda de um policial que morava próximo ao local e foi informada sobre a existência de câmeras instaladas na região. As imagens permitiram que a polícia identificasse características do veículo utilizado pelos criminosos.

"A polícia conseguiu identificar o carro e, ainda na mesma manhã, localizar e prender os dois suspeitos", relatou a estudante.

Embora parte dos objetos roubados não tenha sido recuperada, ela destaca que o uso das imagens foi decisivo para a responsabilização



Câmeras inteligentes elevam eficiência da segurança pública



dos autores.

"Graças às câmeras de segurança instaladas na avenida, foi possível identificar os suspeitos e garantir que eles fossem presos", completou.

Combate ao crime

Além da segurança pública, especialistas apontam que sistemas de videomonitoramento inteligente podem contribuir para enfrentar um dos principais desafios urbanos de Manaus: a mobilidade.

Segundo o especialista em trânsito e mobilidade urbana Manoel Paiva, as câmeras podem auxiliar no acompanhamento dos principais corredores viários da cidade, permitindo respostas mais rápidas a acidentes e ocorrências que provocam congestionamentos.

"O monitoramento virtual

ajuda na resolução de socorro aos sinistros de trânsito que obstruem vias, provocando longos e irritantes engarrafamentos e na mitigação da nossa saturada capacidade de suportar tantos veículos do transporte individual de passageiros e de cargas", explicou.

O especialista defende uma integração maior entre os sistemas de monitoramento da segurança pública e os centros de controle de trânsito do município para ampliar a eficiência das ações.

Paiva alerta que a capital enfrenta um cenário preocupante relacionado aos acidentes com motocicletas. Dados citados por ele apontam que mais da metade das mortes no trânsito registradas no Amazonas envolve motociclistas. Somente entre janeiro e 10 de junho deste ano, mais de 15 mil vítimas de acidentes de trânsito foram atendidas pela rede pública de saúde em Manaus.

Para ele, o uso da tecnologia pode contribuir para o planejamento de políticas públicas mais eficazes, mas não substitui investimentos estruturais em mobilidade urbana, fiscalização e segurança viária.

Integração e expansão

O Sistema Paredão também está em processo de ampliação, além dos equipamentos públicos, a SSP-AM tem firmado parcerias para integrar câmeras privadas de empresas, condomínios e estabelecimentos comerciais à rede estadual de monitoramento.

A iniciativa busca aumentar a cobertura em áreas estratégicas da cidade e ampliar a capacidade de resposta das forças policiais.

As imagens captadas são acompanhadas por equipes do Centro Integrado de Análise de Imagens de Segurança Pública (CIAISP) e compartilhadas com o Centro Integrado de Operações de Segurança (Ciops), permitindo o acionamento imediato de viaturas quando uma ocorrência é identificada.



Brasil busca fim de jejum contra europeus

Invicta no histórico do confronto, a Noruega desafia o time de Carlo Ancelotti

DIVULGAÇÃO

A Copa do Mundo de 2026 traz à Seleção Brasileira uma situação que a eliminou das últimas duas edições do Mundial. No próximo domingo (5), às 16h (horário de MS), o Brasil encara a Noruega, seleção que conta com uma de suas melhores — se não a melhor — gerações de jogadores nos últimos anos. O confronto é válido pelas oitavas de final e reacende 'traumas' na torcida brasileira, que volta a temer uma eliminação precoce.

Nas Copas de 2018 e de 2022, contra Bélgica e Croácia, o Brasil encarou gerações especiais das seleções, que continham muitos craques em seus elencos. Foi eliminado de forma dramática, sobretudo na última edição, e caiu de forma precoce pra quem figurava como favorito ao título.

Neste ano, a Noruega parece apresentar um perfil semelhante aos algozes

da Seleção Brasileira. Comandados pela magia de Martin Ødegaard e pelo faro de gol de Erling Haaland, os noruegueses têm um time considerado histórico e podem surpreender na competição. A Noruega também se destaca nesta Copa pela sua torcida, a grande 'sensação' fora dos gramados, que incentiva o time como se estivesse remando seu barco viking.

A 'geração belga'

Após o vexame do 7 a 1 em 2014, o Brasil voltou aos trilhos com a chegada do técnico Tite, que levou a seleção pra Copa de 2018 como uma das postulantes ao título. No entanto, o sonho não durou muito. Contra a Bélgica, nas quartas de final, o time sofreu dois gols no início e, apesar do volume de jogo, não conseguiu buscar o resultado.

A Bélgica tinha sua 'geração de ouro' comandada pelos craques Eden Hazard e Kevin de Bruyne, além de Thibaut Courtois, Romelu Lukaku e Vincent Kompany. A equipe, em lances decisivos, foi eficaz e eliminou a Seleção Brasileira, que foi superior no jogo.

'Faltavam 4 minutos'

Em 2022, o drama foi ainda maior. A adversária da vez foi a Croácia, que já havia sido vice-campeã em 2018, mas parecia ter menos 'fôlego' para a Copa seguinte, o que fez o Brasil crescer como favorito. Mas a história não quis assim. Novamente comandados por Luka Modric, ao lado de Kovacic e Brozovic, os croatas eliminaram os



Haaland tem a missão de manter tabu diante da Seleção Brasileira

brasileiros.

Mais uma vez dominando a partida, a Seleção Brasileira parou em Livakovic durante o tempo normal, e o jogo terminou empatado em 0 a 0. Na prorrogação, mesmo com gol genial de Neymar, o Brasil sofreu uma desatenção e cedeu o empate, a quatro minutos do fim do jogo.

Nos pênaltis, a pressão sobre os brasileiros foi maior que a confiança e a qualidade. Rodrygo e Marquinhos perderam, e o sonho do hexa foi adiado novamente.

Trauma europeu

Para eliminar o rival, o Brasil também precisará quebrar tabus vigentes há mais de 24 anos. Primeiro, não vence europeus em duelos de mata-mata da Copa do Mundo desde 2002, quando foi pentacampeão mundial contra Alemanha. Além das derrotas já citadas, perdeu em 2010 para a Holanda, também nas quartas de final, e em 2014, para os alemães, na semifinal.

O outro tabu que precisará quebrar para se classificar é o de nunca ter vencido a Noruega. Em quatro jogos, foram dois empates e duas derrotas, sendo uma delas em Copas do Mundo. A primeira partida entre as seleções foi em 1988 e, portanto, o tabu já dura 38 anos.

A 'pressão' sentida pelos brasileiros nos pênaltis contra a Croácia é justa-

mente um dos fatores que jogam a favor do rival novamente neste domingo. Enquanto a Noruega entra em campo 'livre' de responsabilidades, sem favoritismo, o Brasil carrega o peso de sua camisa histórica e de uma seca de 24 anos sem a taça.

Haaland aproveitou para reforçar esse cenário após a classificação norueguesa sobre a Costa do Marfim, na terça-feira (30). Ele disse que a Noruega tem 'poucas possibilidades' de eliminar o Brasil, jogando o favoritismo pro lado brasileiro.

Olho neles!

Se quiser espantar o trauma e mudar o final da história, o Brasil precisará ter atenção, sobretudo, com Haaland e Ødegaard, desataques da Noruega. O atacante é um dos artilheiros da Copa, com cinco gols, e um dos melhores do mundo atualmente. Já o meia dita o ritmo do jogo e tem uma precisão nos passes e lançamentos aguçada.

Outro ponto de atenção necessário pro confronto com a Noruega é a bola aérea. A média de altura do time rival é de quase 1,88 m. Jogadores como Haaland,

Sorloth, Berge, Heggem e Ajer têm todos mais de 1,90 m. Já a média brasileira é de cerca de 1,83 m. Dos titulares na linha, apenas Gabriel Magalhães tem 1,90 m.

Apesar disso, a seleção norueguesa parece ser menos organizada que a Bélgica de 2018 e a Croácia de 2022. Por pouco não foi eliminada contra a Costa do Marfim, na fase anterior. Mais do que vencer o rival, a partida trará à tona se o time de Carlo Ancelotti é capaz de lidar com potenciais ofensivos adversários.

Nos últimos anos, o Brasil eliminou México e Coreia do Sul nas oitavas, que ofereceram pouco perigo, mas caiu logo na fase seguinte, contra adversários de nível um pouco maior, semelhantes à Seleção Brasileira. Neste ano, o Brasil já mostrou que tem poder de reação, ao buscar o empate contra Marrocos na fase de grupos e a virada contra o Japão, nos 16 avos de final.

Agora, os jogadores têm a chance de mostrar que, apesar do desafio parecido, o final pode ser enfiado diferente e se aproximar ainda mais do tão sonhado troféu do hexacampeonato mundial.



É se a sua
REALIDADE
fosse vestir
UM JALECO?



VESTIBULAR DE MEDICINA

MANAUS - 2026/2

PROVA 21/07

INSCREVA-SE AGORA

 faculdadesantateresa.edu.br

 **92 98403-0034**



FACULDADE
SANTA TERESA



Mercado de hambúrgueres
alcançou R\$ 35,4 bilhões
nos últimos
12 meses

Hamburguerias

Especialista aponta que expansão do segmento está cada vez mais ligado à gestão

impulsionam



setor

A L I M E N T I C I O

O hambúrguer deixou de ser apenas um lanche rápido para se consolidar como um dos segmentos mais dinâmicos do food service brasileiro. Após uma década marcada pela expansão acelerada de hamburguerias em todo o país, o mercado entra agora em uma fase de amadurecimento, na qual permanecem as operações capazes de unir identidade de marca, gestão eficiente e experiência de consumo.

O crescimento das hamburguerias acompanha o bom momento vivido pelo setor de alimentação fora do lar no Brasil. Segundo a Associação Brasileira de Bares e Restaurantes (Abrasel), o food service movimentou R\$ 455 bilhões em 2024, consolidando-se como um dos segmentos mais relevantes da economia nacional.

Dentro desse cenário, o mercado de hambúrgueres alcançou R\$ 35,4 bilhões nos 12 meses encerrados em março de 2026, registrando crescimento de 7% em relação ao período anterior e mais de 1,4 bilhão de transações, de acordo com o Instituto Foodservice Brasil (IFB).

Sinais de expansão

No Amazonas, o ambiente de negócios também tem apresentado sinais de expansão. Dados da Junta Comercial do Estado do Amazonas (Jucea) mostram que a abertura de empresas de diversos setores cresceu 58% no primeiro quadrimestre de 2025 em comparação com o mesmo período do ano anterior. Esse movimento reforça um cenário favorável ao empreendedorismo e contribui para o fortalecimento de segmentos como o de alimentação fora do lar, no qual as hamburguerias vêm ampliando sua participação e nível de profissionalização.



O cenário local chama atenção pela força de marcas locais e pela consolidação de um mercado cada vez mais competitivo. Segundo Amanda Magalhães, sócia do Hambúrguer Perfeito — maior comunidade digital especializada em hambúrguer do Brasil —, Manaus abriga uma das maiores hamburguerias do país em volume de vendas. “O mercado brasileiro passou por uma forte expansão na última década. Hoje, mais do que a abertura de novos negócios, observamos a permanência das marcas que conseguem construir identidade, gestão e experiência. Manaus acompanha esse movimento e desenvolveu um ecossistema bastante compe-

titivo e sofisticado”, afirma.

Consumidor mudou

De acordo com a especialista, o comportamento do consumidor também mudou. O produto continua sendo importante, mas já não é suficiente para garantir o sucesso de uma operação. “Hoje o consumidor não busca apenas um hambúrguer. Ele busca uma experiência. As marcas que mais crescem entendem que vendem conveniência, conforto, entretenimento e pertencimento. O hambúrguer se tornou um produto extremamente democrático, capaz de atender diferentes ocasiões de consumo, desde uma refeição rápida até

momentos de encontro entre amigos e familiares”, explica.

Redes sociais

Amanda destaca ainda que as redes sociais tiveram papel fundamental nesse processo ao permitir que hamburguerias construíssem comunidades de clientes e fortalecessem sua identidade. “As marcas que conseguem desenvolver uma comunicação consistente e uma personalidade própria criam uma relação muito mais forte com o público. O consumidor passa a se identificar com a marca e não apenas com o produto”, observa.

Nesse cenário de profissionalização, cresce também a

importância dos fornecedores especializados no atendimento ao food service. Para o diretor do Grupo Queiroz, Anderson Queiroz, o fortalecimento do mercado de hamburguerias acompanha uma demanda crescente por insumos, embalagens, equipamentos e conhecimento técnico.

“O empreendedor de alimentação está cada vez mais atento à qualidade dos insumos, à padronização dos processos e à experiência do cliente. Isso exige fornecedores preparados para atender diferentes perfis de negócio, desde operações iniciantes até marcas já consolidadas”, afirma.

Para Amanda Magalhães, o treinamento contribui diretamente para o fortalecimento do setor. “Quando distribuidores investem em treinamento, consultoria e desenvolvimento dos seus clientes, fortalecem todo o ecossistema do food service”, avalia.

A tendência, segundo a especialista, é que o segmento continue evoluindo nos próximos anos, impulsionado por consumidores cada vez mais exigentes e por empreendedores que entendem que o sucesso de uma hamburgueria depende de muito mais do que um bom hambúrguer.



ONU faz alerta global sobre avanço do El Niño

MARCELO CAMARGO/AGÊNCIA BRASIL

Agência da ONU afirma que o fenômeno deve ganhar força até setembro

no Oceano Pacífico tropical. "Já se observam condições características de um episódio de El Niño e a previsão é de uma intensificação rápida até se tornar um episódio forte", afirmou a secretária-geral da OMM [Organização Meteorológica Mundial], Celeste Saulo.

Ela destacou que o fortalecimento do fenômeno aumentará a frequência de eventos climáticos severos em diversas regiões.

"Isso aumentará a probabilidade de secas e chuvas intensas, assim como o risco de ondas de calor terrestres e marinhas em muitas regiões do mundo", acrescentou ela.

Temperaturas globais

Além dos impactos sobre o regime de chuvas, a OMM projeta que o El Niño contribuirá para elevar ainda mais as temperaturas médias do planeta.

"O El Niño também dará um impulso extra às temperaturas globais. Sabemos que, durante os anos de El Niño, as temperaturas globais normalmente atingem níveis recordes", disse Álvaro Silva, cientista da OMM.



OMM prevê El Niño forte até setembro, com risco maior de secas e chuvas intensas

A agência da ONU afirma que o fenômeno deve ganhar força até setembro, elevando o risco de secas, chuvas intensas e recordes de temperatura em diversas regiões.

A Organização Meteorológica Mundial (OMM), agência especializada da Organização das Nações Unidas (ONU), informou na sexta-feira (3) que o fenômeno El Niño deve se intensificar rapidamente nos próximos meses e atingir forte intensidade até setembro. A previsão reforça o alerta para o aumento da ocorrência de eventos climáticos extremos em diferentes partes do planeta.

El Niño deve ganhar força

Segundo a secretária-geral da OMM, Celeste Saulo, as condições típicas do fenômeno já estão presentes

De acordo com o especialista, os efeitos do fenômeno deverão ser sentidos em diferentes regiões até o fim deste ano e poderão se estender até 2027.

Entenda

O El Niño é caracterizado pelo aquecimento acima da média das águas superficiais do Oceano Pacífico equatorial, especialmente na porção central e leste, próximo

à América do Sul. Ao mesmo tempo, ocorre o enfraquecimento dos ventos alísios, favorecendo o deslocamento de águas mais quentes para áreas centrais do oceano e alterando a circulação atmosférica.

Normalmente, o fenômeno tem duração entre nove e doze meses. Em geral, começa no fim do inverno do Hemisfério Sul, atinge o pico entre novembro e janeiro e

perde intensidade nos primeiros meses do ano seguinte.

Fenômeno evolui para nível forte

O boletim mais recente da OMM aponta que o Pacífico tropical já apresenta condições compatíveis com o El Niño. Conforme as projeções, entre julho e setembro o fenômeno deverá alcançar o nível três em uma escala

de intensidade que vai até quatro.

A atualização complementa o comunicado divulgado pela organização em 2 de junho, quando a agência já alertava para a iminência do fenômeno.

Poucos dias depois, a Administração Nacional Oceânica e Atmosférica (Noaa), dos Estados Unidos, confirmou oficialmente que o El Niño havia se estabelecido.

FAÇA UM GOL PELA INFÂNCIA BRASILEIRA

LBV

PAZ NA TERRA AOS HOMENS DE BOA VONTADE

LBV

Doe agora: lbv.org

INGLÊS E ITALIANO
TURMAS PARA TODAS AS IDADES

EAD E PRESENCIAL

O Mundo não vem com Tradução

APRENDA OUTRO IDIOMA PARA ENTENDÊ-LO MELHOR

IDIOMAS FAMETRO
CENTRO DE LÍNGUAS DE MANAUS

UNIDADES NA: CHAPADA / ZONA NORTE / CACHOEIRINHA / ZONA LESTE / MANAUS

(92) 98160-9230 (92) 3090-3018

Plateia

emtempo

redacao@emtempo.com.br | Marcela Estrella

Feijoada celebra título do Boi Caprichoso

Programação contará com diversos shows e transmissão do jogo Brasil x Noruega

Neste domingo (5), a torcida do Boi Caprichoso vai comemorar o título de campeão do 59º Festival de Parintins na Feijoada da Vitória, evento realizado pelo Sesc Amazonas, no Parque Aquático do Sesc, situado na Avenida Constantino, nº 288, bairro Alvorada. A entrada é solidária mediante a doação de dois quilos de alimentos não perecíveis, exceto sal e enlatados.

A partir das 8h, o público poderá prestigiar shows musicais e as opções de lazer oferecidas na unidade, como piscina adulto e infantil e quadra de areia. A programação contará com a presença dos itens oficiais Edmundo Oran (Apresentador), Marcele Albuquerque (Cunhã-Poranga), Valentina Cid (Sinhozinha da Fazenda), Boi Caprichoso e Marujada de Guerra, além do Grupo Kbclos.

Às 16h, haverá a transmissão do jogo do Brasil contra a Noruega na Copa do Mundo. Após o jogo, o cantor Uendel Pinheiro se apresenta no palco da Feijoada da Vitória, encerrando a programação.

O buffet livre da feijoada será vendido por R\$45. Além dis-



Feijoada da Vitória celebra título do Boi Caprichoso no Parque Aquático do Sesc

so, o local conta com diversas opções de refeição e bebidas.

A troca de alimentos pelo ingresso pode ser realizada antecipadamente nas unidades Sesc Centro (8h às 17h30) e Sesc Balneário (6h30 às 16h30), em Manaus. O local está sujeito à lotação máxima.

No domingo, a troca será somente no local do evento, até as 16h30. Todos os alimentos arrecadados serão destinados às instituições credenciadas no Sesc Mesa Brasil que atendem pessoas em situação de vulnerabilidade social.

Programação

8h - Abertura do Parque Aquático
9h - Apresentação de DJ
10h - Vozes: Belford Aguiar

11h15 - Pagode do Serginho
13h às 15h50 - Show do Boi Caprichoso
16h - Transmissão do jogo
18h15 - Show de Uendel Pinheiro
19h45 - Encerramento

Festa da Vitória

No sábado (4), o boi-bumbá Caprichoso anunciou que realizará em Manaus, a tradicional Festa da Vitória em comemoração ao título conquistado no

59º Festival de Parintins. Além da celebração, o evento terá caráter solidário, com arrecadação de alimentos não perecíveis destinados às vítimas dos terremotos que atingiram a Venezuela.

A festa acontecerá no Sambódromo, na zona Centro-Sul da capital amazonense, onde será instalado um grande ponto de coleta para receber as doações. Posteriormente, os alimentos serão encaminha-

dos às famílias venezuelanas afetadas pelo desastre natural.

Campanha solidária

A decisão foi tomada após uma reunião entre o presidente Rosy Amoedo, a diretoria, o Conselho de Arte e os itens oficiais do Caprichoso. O anúncio foi feito pelo dirigente nas redes sociais, na terça-feira (30).

Segundo Rosy Amoedo, a comemoração da conquista ganhará um significado ainda maior com a mobilização em favor das vítimas do terremoto. "Neste sábado, durante a nossa Festa da Vitória, quero convidar todos vocês para que possamos, juntos, fazer um ato de solidariedade. Cada um pode levar um quilo de alimento para que possamos fazer essa ajuda chegar aos nossos irmãos venezuelanos", disse Rosy.

Além disso, o Caprichoso destacou, em nota, que o momento de celebrar o título também representa uma oportunidade de demonstrar solidariedade. "A nossa vitória ultrapassa as fronteiras da arena e se transforma em amor ao próximo."



PROTAGONISMO FEMININO

Encruzilhada Bar fortalece cena cultural

Em uma região marcada pela memória e pela efervescência cultural de Manaus, um grupo de mulheres tem transformado um espaço do Centro da cidade em um ponto de encontro para artistas, produtores culturais e diferentes públicos.

Localizado na rua Barroso, nº 293, o Encruzilhada Bar é um projeto sociocultural da Casa Cultural Ayédùn que une gastronomia, música, formação, exposições e ações comunitárias, consolidando-se como um espaço de valorização da cultura amazonense.

Mais do que um bar, o Encruzilhada integra as iniciativas desenvolvidas pela Casa Cultural

Ayédùn, organização reconhecida pelo Ministério da Cultura como Ponto de Cultura por meio da Política Nacional Cultura Viva. O reconhecimento reforça o papel da instituição na promoção das artes, da educação e da preservação de saberes tradicionais.

Idealizado e gerido majoritariamente por mulheres, o espaço também se destaca pelo protagonismo feminino em diferentes áreas.

"Às vezes as pessoas olham para o Encruzilhada e enxergam apenas um bar, mas ele é muito mais do que isso. É um movimento cultural, um espaço onde diferentes linguagens artísticas, diferentes públicos e diferentes

formas de existir se encontram com segurança, respeito e liberdade. É um ponto de encontro para tudo aquilo que pulsa na arte amazonense. Construir isso ao lado de mulheres talentosas e potentes, fortalecendo trajetórias e estabelecendo um ponto de cultura dessa magnitude, é algo muito gratificante", afirma Ayédùn, presidente da Casa Cultural Ayédùn e idealizadora do projeto.

Os interessados em conferir a programação completa, com datas, horários e informações atualizadas sobre cada evento, podem acessar o perfil oficial do Encruzilhada Bar no Instagram, @barencruzilhada.



Projeto da Casa Cultural Ayédùn reúne música, artes visuais, formação, festivais e diversidade



Classitempo

emtempo

www.emtempo.com.br

LIGUE E ANUNCIE:

(092) 98859-0110 - Whatsapp

Comercialtempo@gmail.com

Classificadosemtempo@gmail.com



Conecte-se

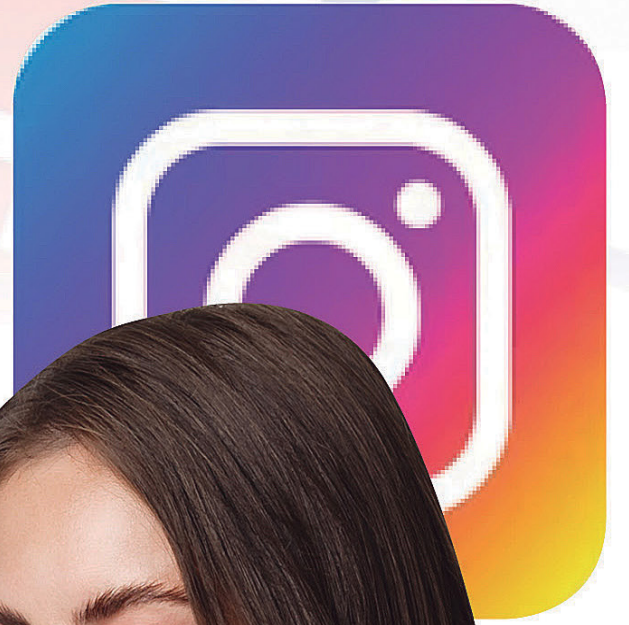

emtempo

COMERCIALTEMPO@GMAIL.COM

CLASSIFICADOSEMTEMPO@GMAIL.COM

(92) 98859-0110
COMERCIAL

A escolha
de quem exige
A EXCELÊNCIA.



FACULDADE
SANTA TERESA

VESTIBULAR ONLINE **2026/2**

PROVAS:
Online e
Presencial



INSCREVA-SE AGORA:
faculdadesantateresa.edu.br

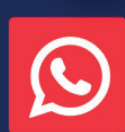

(92) 98403-0034



(92) 3090-3020

Mais Negócio\$

Cristina Monte



é historiadora e jornalista, especialista em Comunicação Empresarial, Responsabilidade Social e Divulgação Científica, além de ser empreendedora e escritora.

Contra o relógio: Grupo Technos une tradição e indústria 4.0 para crescer em Manaus

Mesmo diante do avanço dos smartphones e smartwatches, o mercado brasileiro de relógios segue mostrando fôlego. O que parecia caminhar para a substituição acabou revelando outra tendência: o relógio tradicional não é apenas um marcador de horas, mas passou a ocupar um lugar mais ligado a estilo, identidade e valor afetivo.

Os números ajudam a explicar esse novo ciclo. No Brasil, o segmento de relógios movimentou cerca de US\$ 788 milhões em 2025, segundo dados da Euromonitor International. No mercado global, a indústria também mantém perspectiva de crescimento, impulsionada pela combinação entre modelos tradicionais, conectados e peças de maior valor agregado. Levantamento da Grand View Research estima que o mercado mundial de relógios foi avaliado em US\$ 69,1 bilhões em 2025 e pode chegar a US\$ 96,8 bilhões até 2033.

É nesse cenário que o Grupo Technos, maior grupo relojoeiro da América Latina, amplia sua operação no Polo Industrial de Manaus (PIM). A companhia vem investindo em capacidade produtiva, equipa-

mentos de maior precisão, automação, rastreabilidade e controle de qualidade, em uma estratégia alinhada aos conceitos da indústria 4.0.

Segundo o diretor industrial do grupo, Leandro Belecan, a origem suíça da marca ajudou a consolidar uma cultura baseada em precisão e rigor técnico, mas o diferencial foi adaptar esse legado à realidade industrial brasileira. "Ao longo das décadas, o Grupo Technos conseguiu traduzir esse legado para uma operação industrial brasileira robusta, adaptada ao mercado local e com capacidade de produzir em escala mantendo controle de qualidade e consistência", afirma o executivo.

Hoje, o grupo reúne marcas como Technos, Mormaii, Euro, Condor, Fossil e Michael Kors. A expansão do portfólio, segundo Belecan, foi decisiva para estruturar uma plataforma industrial capaz de atender diferentes marcas, posicionamentos e tecnologias.

A aposta no relógio analógico também mostra uma leitura interessante do comportamento do consumidor. Em vez de dis-



putar apenas a função prática de mostrar as horas, o produto passou a se apoiar em atributos menos substituíveis pela tecnologia. "Hoje ele ocupa um espaço de expressão pessoal, estilo e identidade. Em um cenário cada vez mais digital, o relógio analógico ganhou um valor simbólico maior, associado à permanên-

cia, design e conexão emocional", destaca.

Essa percepção também impulsiona o interesse por relógios automáticos, modelos mecânicos que dispensam bateria e têm conquistado consumidores mais jovens, entusiastas e colecionadores. Para a indústria, essa tendência reforça a impor-

tância de unir design, precisão técnica e capacidade produtiva.

Em 2025, o Grupo Technos informou crescimento de 21,2% em relação ao ano anterior, atribuindo o resultado ao fortalecimento do portfólio, à proximidade com o varejo e à evolução da gestão operacional.

Outro ponto relevante é a agenda de sustentabilidade. A companhia conquistou a Certificação Empresa B™, tornando-se a primeira relojoeira nacional a receber o reconhecimento internacional. Na prática, o Grupo afirma incorporar critérios ambientais e sociais às decisões operacionais, com iniciativas como logística reversa de relógios e embalagens, redução do consumo de água e energia e certificação ISO 14001.

Além de preservar uma tradição, a nova fase do Grupo Technos mostra como a indústria relojoeira também está sendo redesenhada por tecnologia, eficiência e sustentabilidade. E, nesse processo, Manaus segue ocupando um lugar estratégico na produção nacional.

RÁPIDAS & BOAS

A partir da segunda-feira (6/7) o INDT Educacional abre inscrições para o curso presencial 'Formação Executiva em Gestão de Projetos'. A formação desenvolve competências em gestão de projetos, liderança, metodologias ágeis e transformação digital, com foco na aplicação prática nas organizações. As aulas iniciarão na segunda-feira (10/8) e mais informações pelos links (www.indt.org.br) ou (<https://educacional.indt.org.br>).

A Universidade Federal do Amazonas (UFAM) está com inscrições abertas, até segunda-feira (6/7), para 300 vagas em cursos de especialização nas áreas de 'Gestão Pública' e 'Tecnologias Digitais para o Ensino Básico'. As capacitações, destinadas a candidatas de alguns municípios do Amazonas, serão realizadas na modalidade de ensino à distância (EaD). As inscrições são gratuitas e podem ser feitas pelo link: <https://tinyurl.com/34hnx37>.

O Programa de Pós-Graduação em 'Ciências do Ambiente e Sustentabilidade na Amazônia', da Universidade Federal do Amazonas (UFAM), está com processo seletivo aberto até terça-feira (7/7) para as turmas de mestrado e doutorado, com ingresso em 2027. Os interessados podem consultar pelo link (www.ppgcasa.ufam.edu.br).

Sunmi confirma fábrica no Brasil, mas mantém em sigilo o destino do investimento

A chinesa Sunmi confirmou sua entrada no Brasil com uma operação que vai além da importação de equipamentos. A empresa anunciou que terá manufatura local, engenharia, suporte técnico e estrutura própria para atender ao mercado brasileiro, mas ainda não revelou em qual estado pretende instalar sua unidade industrial.

Especializada em soluções que integram dispositivos inteligentes, conectividade, software e serviços para o varejo, pagamentos e automação comercial, a companhia chega em um momento de expansão da digitalização dos negócios no país. A decisão de produzir

localmente também indica uma estratégia voltada à adaptação tecnológica, certificações e atendimento às exigências do mercado nacional.

A indefinição sobre a localização da fábrica abre espaço para diferentes interpretações. Entre os possíveis destinos, Manaus reúne características que chamam atenção. O Polo Industrial de Manaus (PIM) concentra uma cadeia consolidada de eletroeletrônicos, equipamentos de informática e dispositivos conectados, além de fornecedores, institutos de pesquisa e incentivos voltados à manufatura de alta tecnologia.

A definição do endereço da futura fábrica será um dos próximos capítulos dessa disputa por inves-

timentos. Será que o PIM leva?

Entre Foxconn e Mitsubishi Fuso, um sinal para o PIM

A aprovação, pelo Conselho Administrativo de Defesa Econômica (Cade), da joint venture entre Foxconn e Mitsubishi Fuso evidencia uma mudança importante na indústria automotiva global, cada vez mais baseada na integração entre eletrônica, inteligência artificial, software e manufatura avançada.

Conhecida por sua atuação na fabricação de produtos eletrônicos para grandes empresas globais, a Foxconn amplia sua presença na mobilidade elétrica ao unir forças com a Mitsubishi Fuso, tradicional fabricante de

veículos comerciais. O objetivo é desenvolver ônibus sustentáveis e de emissão zero, combinando competências em tecnologia, automação e engenharia veicular.

A reorganização das cadeias globais pode abrir espaço para polos industriais com experiência em eletrônica embarcada, conectividade e sistemas inteligentes, competências já presentes no Polo Industrial de Manaus (PIM). Além de se tratar de uma parceria entre duas empresas, a decisão do Cade mostra que a competitividade da indústria automotiva dependerá, cada vez mais, da convergência entre tecnologia e manufatura. Isso não garante novos projetos para Manaus, mas coloca o PIM em uma posição que merece ser

acompanhada à medida que essas transformações avançam.

E, embora não haja, até o momento, anúncio de novos investimentos na planta do PIM a Foxconn já mantém operações na região, que vêm sendo acompanhadas de perto pela Superintendência da Zona Franca de Manaus (Suframa), responsável por três visitas às unidades da empresa apenas neste ano.

Singer transforma tradição em oportunidade de novos negócios

Conhecida mundialmente pelas máquinas de costura, a Singer inicia uma nova fase de sua trajetória ao ingressar, pela primeira vez, no segmento de cuidados domésticos. A nova linha 'Singer Cuidado

em Casa', lançada neste mês, reúne produtos voltados à limpeza, proteção e conservação, como desengripantes, espuma limpadora, impermeabilizantes, limpadores, hidratantes para couro e óleos lubrificantes, ampliando a presença da marca para além do universo da costura.

Essa é uma tendência observada em diferentes setores da economia: empresas consolidadas têm utilizado a credibilidade construída ao longo de décadas para acessar novos mercados, ampliando as oportunidades de crescimento.

A estratégia consiste em transformar a força da marca em um ativo capaz de gerar valor em diferentes categorias de consumo.



Ana Claudia Pinto Oliveira

é neuropsicóloga, diretora clínica do Instituto Desenvolver, com mestrado em Educação pela Universidade dos Pueblos de Europa; e pesquisadora do Laboratório de Avaliação Psicológica da Universidade Federal do Amazonas (UFAM).

Férias escolares: o desafio de equilibrar o descanso dos filhos e a sanidade dos pais

Julho chega com a alegria das férias escolares. Para as crianças, é tempo de descansar dos deveres, acordar um pouco mais tarde, brincar e sair da rotina. Para muitos pais, porém, o mesmo período exige uma reorganização da casa e da rotina: filhos com energia acumulada, horários desregulados, aumento do uso de telas, mais pedidos, mais conflitos e a rotina profissional seguindo normalmente.

Em Manaus, essa realidade ganha contornos próprios. O calor intenso, a vida urbana, as limitações de segurança, a dificuldade de encontrar espaços acessíveis todos os dias e a sobrecarga de trabalho fazem com que muitas famílias vivam o recesso como uma mistura de alegria, culpa e exaustão. A criança está de férias, mas os adultos continuam cuidando da casa, administrando alimentação, finanças e tentando manter algum equilíbrio emocional. Durante o período escolar, há horários, regras, convivência social, atividades dirigidas e gasto regular de energia; nas férias, essa estrutura diminui, o que também é necessário, pois a infância precisa de descanso, liberdade e tempo livre. O problema surge quando o dia perde completamente o ritmo: sono irregular, alimentação fora de hora, excesso de telas, tédio e irritabilidade podem transformar o

ambiente doméstico em uma verdadeira panela de pressão.

Do ponto de vista do desenvolvimento infantil, isso acontece porque a criança ainda está aprendendo a regular emoções, tolerar frustrações, controlar impulsos e organizar o próprio tempo, habilidades que se desenvolvem gradualmente e influenciam diretamente o comportamento infantil (Eisenberg, Spinrad & Eggum, 2010). O tédio pode ser positivo quando estimula criatividade, autonomia e brincadeiras livres; mas, quando a criança não encontra recursos para lidar com esse vazio e os adultos também estão sobrecarregados, ele pode aparecer em forma de birras. Nesse cenário, as telas surgem como uma solução rápida: distraem a criança, silenciam a casa e permitem que os pais trabalhem ou resolvam tarefas. O problema não está no uso eventual da tecnologia, mas quando ela passa a ocupar quase todo o dia, substituindo o corpo em movimento, a convivência, o brincar livre e o contato com o mundo real. Em excesso, pode prejudicar o sono, reduzir a atividade física, aumentar a irritabilidade e dificultar o desenvolvimento de recursos emocionais para lidar com limites e frustrações.

A saída não é transformar as férias em uma extensão da escola, nem controlar cada minuto da criança. Férias pre-

cisam de descanso, mas descanso não significa ausência completa de rotina. Uma rotina leve pode proteger a saúde emocional da casa, com horários aproximados para dormir e acordar, tempo combinado de tela, brincadeira livre, pequenas responsabilidades, leitura, passeio e convivência familiar.

Em Manaus, esse cuidado também pode passar pelo lazer possível. Espaços como o Parque do Mindu, o Bosque da Ciência, o Parque Rio Negro e o Largo de São Sebastião ajudam a quebrar o confinamento, reduzir o excesso de telas e favorecer movimento, curiosidade e vínculo. Quando uma criança corre, caminha, observa árvores, animais e pessoas, ela não está apenas "gastando energia": está organizando o corpo, regulando emoções e construindo memórias afetivas. Nem todos os dias de férias serão perfeitos, e nem toda família terá tempo, dinheiro ou disposição para grandes programações. O importante é lembrar que a criança não precisa ser entretida o tempo inteiro, nem os pais precisam dar conta de tudo sem cansaço. Pequenas escolhas já ajudam: reduzir a culpa, criar combinados possíveis, alternar telas com movimento corporal e valorizar momentos reais de presença com os responsáveis parentais.

PÓS GRADUAÇÃO

BOLSAS DE ATÉ:

60%*

MENSALIDADES A PARTIR DE:

R\$ 99,00*

O mercado muda rápido. Prepare-se para os **DESAFIOS DO FUTURO.**

O MUNDO MUDA.

→ E VOCÊ?

FAÇA SUA **PÓS-GRADUAÇÃO NA FAMETRO**

E ESTEJA À FRENTE DAS MUDANÇAS.

INOVE, ATUALIZE-SE, CRESÇA.

MATRICULE-SE:

☎ 2101-1000 | (92) 98423-5245

🌐 pos.fametro.edu.br

*Bolsas institucionais de 50%, com mais 10% de pontualidade. *As parcelas descritas no peça não abrangem todas as mensalidades do semestre, tratando-se de campanha promocional direcionada para parcelas específicas. Consulte o regulamento. *Verifique os valores das parcelas conforme os cursos EAD com durações de 6, 9, 12 e 15 meses.

êhhh Manaus

Por David Reis



David Reis
 @davidreispromoter
 tur.davidreis@hotmail.com



A coordenadora de marketing do Shopping Ponta Negra, Luana Guimarães



As comunicadoras Conceição Oliveira, Elza Mestrinho e Audrey Fink brindando com a equipe do Grupo HBF



As meninas do Marketing, Karoline Cordeiro do Manaus Via Norte, Fernanda Assis do Grupo HBF e Luana Guimarães do Shopping Ponta Negra



O Superintendente do Shopping Manaus Via Norte, Marcelo Manton

Programa de Benefícios Clube Max+

O Shopping Manaus Via Norte e o Shopping Ponta Negra, empreendimentos do Grupo HBF em Manaus, lançaram, na quarta-feira(01), o Clube Max+, um novo programa de benefícios e relacionamento que reúne vantagens, serviços e experiências em um único aplicativo.

O Clube Max+ é um programa de relacionamento criado para aproximar os shoppings, lojistas e consumidores por meio de uma rede de vantagens exclusivas. Gratuito, o aplicativo permite cadastrar notas fiscais, acessar descontos exclusivos, participar de campanhas promocionais, consultar benefícios oferecidos pelos lojistas, pagar o estacionamento, acompanhar a programação dos shoppings e monitorar a evolução do cliente no programa de fidelidade.



Grupo HBF brindando o sucesso do novo programa de benefícios e as ações e novidades que estão chegando nos shoppings Ponta Negra e Manaus Via Norte

Skina do Pastel

Largo São Sebastião

Inaugurou na última quarta-feira(01), a Primeira Loja de Rua da Skina do Pastel, no Largo São Sebastião, Centro Histórico de Manaus.

Na unidade a experiência oferecida é diferente das barracas espalhadas na cidade, é mais completa, as pessoas com suas famílias e amigos, que estão passeando pela praça, já se deparam com mesas e bancos cobertos, personalizados, na bela rua do largo, no chão de ladrilhos, em frente a unidade. A casa oferece além dos pastéis, pastenolli e salgados, novidades como: sorvete a quilo, açaí frozen, caipirinha frozen, suco frozen, artesanatos, caipirinha tradicional e chope. A loja tem como objetivo oferecer uma experiência diferenciada, em relação as barracas espalhadas pela cidade de Manaus e Estado do Amazonas, fugindo do óbvio com uma experiência imersiva de sabores amazenses.



Com 35 anos de história, o famoso Chef Dedé Parente, consolidou a Skina do Pastel como uma tradição na cidade



O Chef Dedé e sua filha Sandra Furtado Parente



O Skina do Pastel ficou conhecido ao longo desses 35 anos, pela massa extremamente crocante e por servir recheios generosos

Longevidade, Qualidade de Vida e Bem-Estar integral dos pacientes

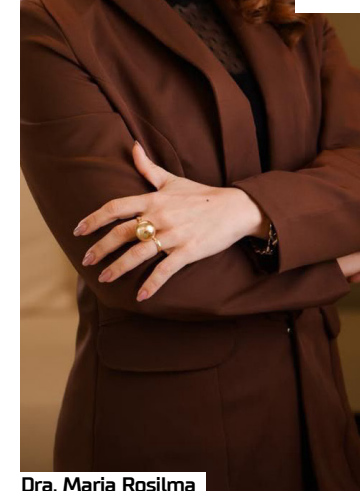

Dra. Maria Rosilma

Dra. Maria Rosilma Médica Especialista em saúde preventiva, prevenção de doenças crônicas e medicina do estilo de vida, com foco na longevidade, qualidade de vida e bem-estar integral dos pacientes.

FOTOS: JOSÉ CARLOS



Bernadete Alves e Suelaney SU



Marcia Meirelles



A anfitriã Antônia Brito

Chá Julino

O já tradicional Chá da Tarde entre Amigos teve sua edição Julina, na quinta-feira (2), no Salão de Eventos da Panificadora e Confeitaria Eliza.

Promovido pela maravilhosa Antônia Brito, contou com a presença de inúmeros amigos, parabéns para os aniversariantes do mês, sorteios de brindes e muita alegria. Os convidados já estão em contagem regressiva para o próximo encontro. Show!

Podcast Papo de Anestesiologista



Dra. Thatiana Alcântara

Histórias, ciência e as mentes por trás da medicina. No Papo de Anestesiologista, a Dra. Thatiana Alcântara traz conversas dinâmicas, muito conhecimento e temas relevantes sobre o universo da saúde e da medicina. O podcast, lançado em Manaus, já está disponível no YouTube e promete aproximar o público de grandes histórias e especialistas da área médica.

DESBRAVE O FUTURO COM **CONHECIMENTO** MATRÍCULAS ABERTAS



> Plataforma SAS

> Programa SócioEmocional

> Escolinhas de Esportes

> Educação infantil

> Ensino fundamental

> Ensino Médio



Mais informações:

COLÉGIO
FAMETRO



(92) 3090-3002

(92) 98441-5087

FAMETRO

**VESTIBULAR
2026.2**



VÁ ALEM!

Sua jornada não tem limites.

MENSALIDADES A PARTIR DE

R\$ 69,90

BOLSAS DE ATÉ

65%*

INSCREVA-SE

 fametro.edu.br

 **(92) 2101-1000**

*Bolsas institucionais de 55%, com mais 10% de pontualidade, válidas apenas para transferência e portadores de diploma.

*As parcelas descritas na peça não abrangem todas as mensalidades do semestre, tratando-se de campanha promocional direcionada para parcelas específicas. Consulte o regulamento.