2º TURNO **Eleitores manauaras terão ônibus gratuitos**
Últimas 2



ACESSE O QR CODE
Portal Em Tempo

emtempo
Tradição e credibilidade

R$ 2,00

ANO XXXIII - **Nº 11.799 -** Manaus, **sábado e domingo, 24 e 25 de outubro** de 2026

Manaus celebra 357 anos entre riquezas, potência e desafios



Dia a Dia 7

TALENTO

Orfeu leva a Amazônia às passarelas do mundo

Plateia 11







GOVERNADOR

Eleitor decide entre Omar e Maria do Carmo

Política 5

DESENVOLVIMENTO

Rios e logística marcam a história da capital

Economia 9

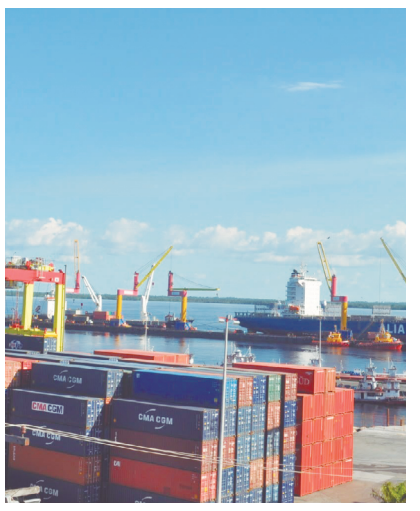



DISPUTA

Lula e Flávio disputam voto a voto a Presidência

Política 61





LIBERTADORES

Brasileiras buscam final verde e amarela

Esporte 10



Eleitores manauaras terão ônibus gratuitos

Gratuidade será das 4h às 18h, com operação especial de trânsito

Os eleitores de Manaus terão transporte público gratuito neste domingo (25), durante o segundo turno das eleições gerais de 2026. A Prefeitura de Manaus, por meio do Instituto Municipal de Mobilidade Urbana (IMMU), liberará a tarifa dos ônibus convencionais e complementares das 4h às 18h. O órgão também realizará uma operação especial de trânsito, das 6h às 23h, para facilitar o deslocamento até os locais de votação. A gratuidade está prevista na Lei nº 3.708, sancionada pelo prefeito Renato Junior.

Para utilizar o benefício, os passageiros não precisarão apresentar comprovante de votação ou qualquer justificativa.Segundo o IMMU, 100% da frota operacional utilizada nos dias úteis estará disponível para atender à demanda, tanto nas linhas convencionais quanto nas complementares. "O foco do IMMU é garantir a plena mobilidade da população, integrando a gratuidade da frota de ônibus com a fiscalização nas vias de acesso aos grandes colégios eleitorais", afirmou o diretor-presidente do instituto, Elson Andrade.A operação terá monitoramento do IMMU para acompanhar a circulação dos ônibus e identificar regiões com maior demanda. O órgão poderá adotar medidas para reforçar o atendimento e reduzir os impactos no trânsito durante o deslocamento dos eleitores.

A votação em Manaus ocorrerá das 7h às 16h, no horário local. Por isso, a orientação é que os eleitores organizem o trajeto com antecedência e verifiquem o local de votação antes de sair de casa.A operação especial contará com 278 agentes do IMMU, distribuídos em três turnos e 90 postos de serviço. As equipes atuarão nos principais corredores viários e nas proximidades de 82 escolas e locais de votação espalhados pela capital.

DIVULGAÇÃO



rota de ônibus circulará gratuitamente durante o 2º turno

Entre as vias que receberão atenção estão as avenidas Noel Nutels, Max Teixeira, Constantino Nery, Djalma Batista, Brasil, Dom Pedro, Pedro Teixeira, Itaúba, Beira-Rio e 7 de Setembro. Os agentes vão orientar motoristas e pedestres, monitorar a fluidez do trânsito e atender ocorrências que possam comprometer a circulação. Equipes de motociclistas também percorrerão os principais corredores para identificar congestionamentos e repassar informações ao comando da operação. De acordo com Elson Andrade, o planejamento considera os dados de circulação registrados no primeiro turno para posicionar os agentes nos pontos com maior possibilidade de retenção. O IMMU também poderá realizar intervenções e alterações no trânsito conforme a necessidade identificada pelas equipes em campo. A recomendação aos motoristas é respeitar a sinalização e evitar estacionamentos irregulares perto dos locais de votação. A operação terá apoio de diversos órgãos.

CUIDADOS

Fumaça das queimadas ameaça a saúde dos pets

MÁRCIO MELO/SEMINF



Poluição pode causar irritações e agravar doenças respiratórias

Em Manaus, partículas finas atingiram 490,1 µg/m³ em outubro, pior índice de qualidade do ar da capital em 2026 até então. A exposição pode causar irritações, problemas respiratórios e agravar doenças preexistentes. A fumaça das queimadas não ameaça apenas o ambiente e a saúde humana. Cães, gatos, aves e outros animais de estimação também sofrem os efeitos da poluição. Na madrugada de 8 de outubro, um ponto de monitoramento do Sistema Eletrônico de Vigilância Ambiental (SELVA), da Universidade do Estado do Amazonas (UEA), registrou em Manaus concentração de partículas finas de 490,1 microgramas por metro cúbico (µg/m³) — o pior índice de qualidade do ar da capital em 2026 até aquela data. A fumaça pode alcançar diferentes áreas da cidade, inclusive longe dos focos de incêndio.

As partículas microscópicas, como as PM2,5, penetram profundamente no sistema respiratório e podem irritar os olhos e as vias aéreas. Entre os sinais de exposição estão lacrimejamento, espirros, secreção nasal, tosse, cansaço e desconforto para respirar. Em casos mais graves, a poluição pode agravar doenças cardíacas ou respiratórias. Os riscos variam conforme a espécie, a intensidade e o tempo de exposição e as condições de saúde do animal. Filhotes, idosos, animais com doenças preexistentes e cães de focinho curto exigem atenção redobrada. Em períodos de fumaça intensa ou alertas de baixa qualidade do ar, mantenha os animais em ambientes protegidos e frescos.

Feche portas e janelas quando isso não causar superaquecimento; se possível, use ar-condicionado ou purificador com filtro adequado. Reduza passeios e exercícios ao ar livre, faça saídas curtas para as necessidades fisiológicas e ofereça água fresca continuamente. Evite fumaça de cigarros, incensos, velas e queima de materiais dentro de casa. Aves e animais mantidos em recintos também precisam de proteção contra o ar contaminado. Não coloque máscaras nem ofereça medicamentos por conta própria. Tosse persistente, irritação ocular intensa, chiado, fraqueza ou mudanças na respiração exigem orientação veterinária. Dificuldade para respirar, esforço respiratório, desmaio, fraqueza intensa ou mucosas azuladas ou acinzentadas são emergências. Em gatos, respirar de boca aberta também é sinal de alerta. Se houver suspeita de exposição intensa, leve o animal para um local com ar mais limpo e procure atendimento. O episódio registrado em Manaus reforça a importância de acompanhar os boletins oficiais de qualidade do ar e adaptar a rotina conforme as condições ambientais

REVITALIZAÇÃO

Rua Ferreira Pena terá redes subterrâneas

JOÃO VIANA/SEMCOM



Ferreira Pena passa por obras de requalificação

A requalificação da rua Ferreira Pena, no Centro Histórico de Manaus, avança com diferentes frentes de trabalho e já apresenta trechos de calçamento concluídos. A intervenção da Prefeitura de Manaus, coordenada pelo Instituto Municipal de Planejamento Urbano (Implurb), reúne serviços de infraestrutura, drenagem, pavimentação e urbanização para transformar a via na primeira Rua Gastronômica da capital.

Para o diretor-presidente do Implurb, Antonio Peixoto, a intervenção vai além da renovação das calçadas e da pavimentação. "A proposta é qualificar o espaço público, respeitando as características da rua e preparando a estrutura para novos usos ligados à gastronomia, ao turismo, à cultura e à convivência", disse. Entre os serviços em execução estão a implantação do lastro de concreto das calçadas, o assentamento de meio-fio em pedra lioz e a regularização do terreno para receber o piso intertravado, conhecido como paver. As equipes também trabalham na instalação das infraestruturas embutidas de energia elétrica e telecomunicações nas fachadas, preparando a via para a implantação das redes subterrâneas.

A obra inclui, ainda, a execução de canaletas para drenagem das águas pluviais e serviços relacionados à rede de abastecimento de água. Em paralelo, avançam as intervenções na infraestrutura elétrica, incluindo a instalação de novos postes e transformadores. Com trechos de calçamento já concluídos e outras estruturas em execução, a Ferreira Pena começa a revelar a configuração prevista no projeto de requalificação. Os serviços são realizados de forma coordenada para que as redes subterrâneas, a drenagem e a preparação do solo deem suporte às próximas etapas de urbanização. Segundo o engenheiro responsável pela obra, Leandro Ladeira, toda a infraestrutura de elétrica e telecomunicações do primeiro trecho, até o imóvel atendido, está concluída. Os trabalhos incluem as estruturas embutidas que permitirão realizar as ligações necessárias sem manter os cabos expostos na paisagem urbana. "Todo o restante de infraestrutura de elétrica e telecom do primeiro trecho até o imóvel já está 100% pronto", informou o engenheiro.

Na parte de energia, os dois novos postes que receberão os transformadores já foram instalados pela concessionária responsável, a Âmbar, assim como os próprios equipamentos. Os postes de ferro destinados à iluminação pública estão em fase de confecção. As intervenções integram o conjunto de melhorias que prepara a via para a nova configuração urbana. A implantação das redes subterrâneas é uma das principais mudanças previstas no projeto, pois permitirá retirar a fiação aérea e contribuir para a redução da poluição visual no centro histórico.Uma das principais mudanças previstas no projeto é a implantação da infraestrutura subterrânea .

|Contexto|

Segundo turno
Neste domingo (25), os brasileiros voltam às urnas para escolher o próximo presidente da República entre Luiz Inácio Lula da Silva (PT) e Flávio Bolsonaro (PL). No Amazonas, os eleitores decidirão quem governará o Estado pelos próximos quatro anos: Omar Aziz (PSD) ou Professora Maria do Carmo (PL). A votação encerra uma campanha marcada por disputas nacionais e estaduais.

Voto decisivo
Mais de 158,7 milhões de eleitores estão aptos a participar do segundo turno das eleições de 2026 em todo o país. A votação ocorre em 25 de outubro, com disputa para presidente em âmbito nacional e para governador nos estados em que nenhum candidato alcançou a maioria necessária no primeiro turno.

Eleitorado
O Amazonas tem 2,8 milhões de eleitores aptos a votar no segundo turno. Do total, 51% são mulheres e 49% homens. Os dados da Justiça Eleitoral também apontam a diversidade do eleitorado do Estado, com participação expressiva de pessoas que se declaram pardas e indígenas.

Urnas prontas
A Justiça Eleitoral preparou 8.157 urnas eletrônicas para o segundo turno no Amazonas. Desse total, 4.013 atendem Manaus e áreas vinculadas ao polo eleitoral da capital. No interior, os equipamentos foram preparados nos próprios municípios, com procedimentos de carga e lacração para garantir a realização da votação.

interior
A logística eleitoral no Amazonas envolve longas distâncias, comunidades ribeirinhas e localidades de difícil acesso. Para o segundo turno, o TRE-AM ajustou rotas e meios de transporte conforme as condições de navegação e de acesso terrestre. A operação busca garantir que urnas e materiais eleitorais cheguem às seções dentro do prazo.

Apoio aéreo
O transporte de urnas por helicóptero foi iniciado para atender localidades de difícil acesso no Amazonas. A medida integra o planejamento do segundo turno em um Estado com grandes distâncias territoriais e comunidades isoladas. A logística também considera as diferenças de fuso horário e as condições provocadas pela estiagem.

Vale do Javari
O transporte de eleitores indígenas do Vale do Javari voltou à pauta da Justiça Eleitoral na reta final da campanha. Após reuniões com lideranças indígenas, o TRE-AM informou que houve alinhamento para regularizar o transporte no segundo turno. A região concentra comunidades distantes dos locais de votação e depende de uma logística específica.

Local de votação
Eleitores devem consultar o endereço da seção eleitoral antes de sair de casa neste domingo. A Justiça Eleitoral informou que alguns locais de votação foram alterados para o segundo turno. A verificação pode ser feita pelo aplicativo e-Título, pelo Autoatendimento Eleitoral ou pelos canais oficiais dos tribunais eleitorais.

Faltou no primeiro
Quem não compareceu às urnas no primeiro turno poderá votar normalmente neste domingo, desde que esteja com a situação eleitoral regular. A ausência na votação de 4 de outubro não impede a participação no segundo turno. A justificativa da falta anterior, porém, continua sendo necessária, conforme as regras eleitorais.

Biometria
A falta de biometria cadastrada não impede automaticamente o eleitor de votar no segundo turno. A Justiça Eleitoral esclarece que a participação depende de a situação do título estar regular e de o eleitor apresentar a documentação exigida. A orientação é conferir previamente os dados eleitorais para evitar contratempos no dia da votação.

Regras do voto
A votação exige atenção às normas que valem no dia da eleição. A legislação estabelece restrições à propaganda eleitoral e ao pedido de votos, enquanto manifestações individuais e silenciosas de preferência política são permitidas nos limites previstos pela Justiça Eleitoral. A orientação é evitar condutas que possam configurar irregularidade e respeitar o direito dos demais eleitores.

CHICO BATATA



O Tribunal de Justiça do Amazonas (TJAM) realizou a sessão solene da posse dos desembargadores Ana Maria de Oliveira Diógenes, Paulo Fernando de Britto Feitoza e Marco Aurélio de Lima Choy. A cerimônia contou com a participação de autoridades do Sistema de Justiça, além de representantes do Executivo e Legislativo. Os três magistrados já foram empossados administrativamente. Ana Maria de Oliveira Diógenes, pelas categorias de merecimento; e Paulo Fernando de Britto Feitoza, pelo de antiguidade, ambos em 23 de junho. Já Marco Aurélio de Lima Choy foi escolhido pelo Quinto Constitucional, na vaga designada à Ordem dos Advogados do Brasil e tomou posse em 25 de agosto. A solenidade desta quinta, conduzida pelo presidente do Tribunal, desembargador Jomar Fernandes, celebrou oficialmente a chegada dos três ao 2.º Grau e foi transmitida ao vivo pelo canal do TJAM no YouTube. Também participaram na sessão os desembargadores João Simões, Yedo Simões, Flávio Pascarelli, Carla Reis, Jorge Lins, Lafayette Vieira Júnior, Nélia Caminha Jorge, Airton Gentil, José Hamilton Saraiva, Ernesto Chíxaro, Délcio Santos, Vânia Marques Marinho, Onilza Gerth, Mirza Telma Cunha, Luiza Cristina Marques, Ida Maria Costa e Lia Maria Guedes. A sessão solene foi marcada por momentos de emoção e homenagens aos novos desembargadores do TJAM, com a participação de familiares e magistrados na troca das togas e na entrega das medalhas e dos diplomas do Mérito Judiciário. O decano do TJAM, desembargador João de Jesus Abdala Simões, saudou os três novos integrantes da Corte em nome do Tribunal e destacou a contribuição que cada um.

emtempo
O jornal que voce lê!

JORNAL AMAZONAS EM TEMPO

Endereço: Dr Dalmir Camara - 623 - São Jorge

FALE CONOSCO
Comercial
(092) 98859-0110
Redação Circulação

Aplausos

DIVULGAÇÃO



Terra de encontros, de histórias e de uma riqueza natural incomparável, Manaus carrega em suas ruas, rios e tradições a força de um povo acolhedor, batalhador e cheio de esperança. Às margens do rio Negro, a capital amazonense cresceu sem perder sua essência, reunindo culturas, sotaques e saberes que fazem dela uma cidade única. Celebrar seu aniversário é reconhecer a contribuição de quem constrói diariamente sua história e acreditar em um futuro com mais oportunidades, qualidade de vida e desenvolvimento. Que Manaus siga valorizando suas raízes, preservando suas riquezas e avançando com orgulho de sua identidade. Parabéns, Manaus, pelos 357 anos de história e evolução.

Vaias

DIVULGAÇÃO



Provocar incêndios criminosos no Amazonas é um ataque à floresta, à biodiversidade e à saúde da população. Quem coloca fogo de forma intencional contribui para a destruição de áreas verdes, ameaça animais silvestres e agrava a poluição do ar, que afeta principalmente crianças, idosos e pessoas com problemas respiratórios. Em um estado que abriga parte fundamental da Amazônia, esse tipo de crime não pode ser tratado com tolerância. A quase totalidade dos incêndios florestais no Amazonas tem origem na ação humana, e muitos são provocados intencionalmente, segundo o Ibama. Em outubro de 2026, órgãos federais e estaduais intensificaram as fiscalizações e investigações para identificar os responsáveis. Preservar a floresta é proteger vidas, e quem a destrói precisa responder por seus atos.

Portal
Em Tempo
ACESSE O QR CODE





Editorial

Manaus, 357 anos

Manaus chega aos 357 anos como uma das cidades mais importantes da Amazônia e um símbolo da diversidade, da resistência e das contradições da região. Da origem às margens do Rio Negro à condição de metrópole amazônica, a capital amazonense construiu uma trajetória marcada pela riqueza cultural, pela força de seu povo e pela importância econômica para o Brasil. Cidade de encontros, tradições e oportunidades, Manaus carrega uma história que ultrapassa seus limites geográficos e representa a pluralidade de uma Amazônia que precisa ser reconhecida em toda a sua dimensão. Celebrar o aniversário da cidade, porém, também exige olhar para os desafios que persistem. Mobilidade urbana, saneamento básico, moradia, segurança pública e desigualdade social continuam entre as questões que afetam a qualidade de vida da população.

O crescimento da capital precisa ser acompanhado de planejamento, investimentos e políticas públicas capazes de reduzir essas dificuldades. Aos 357 anos, Manaus precisa valorizar seu patrimônio histórico, preservar sua relação com os rios e a floresta e investir em um futuro sustentável. A força da metrópole está, sobretudo, em sua gente, que transforma dificuldades em esperança e mantém viva a identidade amazônica. Mais do que comemorar uma data, este aniversário deve renovar o compromisso com uma cidade mais justa, organizada e inclusiva. Honrar a história de Manaus é trabalhar, diariamente, para que seu futuro esteja à altura da grandeza de sua população e da Amazônia que representa.

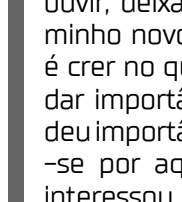

Cardeal Leonardo Steiner

Arcebispo de Manaus

O Chamado que se faz anúncio

"Quando Jesus andava à beira do mar da Galileia, viu dois irmãos: Simão, chamado Pedro, e seu irmão André. Estavam lançando a rede ao mar, pois eram pescadores. Jesus disse a eles: Segui-me, e farei de vós pescadores de homens. Eles imediatamente deixaram as redes e o seguiram. Caminhando um pouco mais, Jesus viu outros dois irmãos: Tiago, filho de Zebedeu, e seu irmão João. Estavam consertando as redes. Jesus os chamou. Eles imediatamente deixaram a barca e o pai e o seguiram." (Mt 4,12-23)

Jesus chama discípulos. Os chamou: "segui-me". Eles deixaram tudo, deixaram as redes e o seguiram. Seguir: ouvir, deixar, iniciar um caminho novo. Seguir a Jesus é crer no que ele acreditou, dar importância ao que ele deu importância, interessar-se por aquilo que ele se interessou, defender a causa que ele defendeu, olhar as pessoas como ele olhou, aproximar-se dos necessitados como ele o fez, amar as pessoas indistintamente como ele amou, confiar no Pai como ele confiou, caminhar como ele caminhou, viver na esperança como ele viveu. Rezar como ele rezou, contemplar os pássaros do céu e os lírios do campo como ele contemplou. Seguir Jesus como fizeram tantos irmãos e irmãs nesses séculos: deixando-se tomar pela graça do Evangelho, a vida do Reino de Deus.

Como discípulos, discípulas, somos todos encontrados, chamados. Encontrados e chamados para seguir Jesus, para viver da sua Palavra, ser testemunhas do Reino de Deus.

Chamado é graça! Graça como dom; dom ofertado, entregue, oferecido que deseja ser cuidado, cultivado, anunciado. Como o chamado, a vocação é para a vida inteira um cuidado e cultivo continuo para que a vida do Crucificado-Ressuscitado se torne a razão da vida; também razão das dores, sofrimentos, da transformação. Dom recebido, cultivado, para que nossa vida seja tudo em Cristo. Como nos diz Paulo: "já não eu, mas Cristo vive em mim!"

O chamado de Pedro e seu irmão André, Tiago e seu irmão João, a nos recordar que "farei de vós pescadores de homens". Todos recebemos com eles uma missão. A vocação é missão, com os "Corações ardentes, pés a caminho"! Sim a vocação, que é uma missão, nasce da grandeza de um encontro que nos anima, aquece, e envia para anunciar a beleza da vida nova em Jesus Cristo. É esse "corações ardentes" que nos coloca a caminho. Quantos irmãos e irmãs que anunciam na catequese, nas pastorais, na vida familiar; quantos irmãos e irmãs testemunhando na vida familiar, quantos irmãos e irmãs testemunhando na missão na vida religiosa consagrada, quantos irmãos testemunhando saindo, encontrando como ministros ordenados. Quanto irmãos e irmãs anunciando e testemunhando nos ministérios não ordenados. Quantos irmãos e irmãs anunciando, evangelizando nas pastorais denominadas sociais, nas Caritas. Tudo no dom, na graça do chamado, da vocação: viver como Jesus viveu! Vocados e vocadas para que todos recebam o feliz anúncio de saber o quanto são amados e cuidados por Deus em Jesus Cristo.

O Evangelho da alegria que recebemos, é para ser semeado nos corações de todas as pessoas, em todas as culturas. Ou como diz São Marcos a "todas as criaturas".

Cláudio Humberto

Com André Brito e Tiago Vasconcelos





"Da última vez que analisei os sigilos de Lula, ele foi parar na cadeia"

Deltan Dallagnol, senador eleito e ex-Lava Jato, sobre examinar o sigilo de Lula

Sócio de Willer Tomaz foi advogado de Lula e Haddad e ministro de Dilma até o impeachment

Eugênio Aragão, o verdadeiro sócio de Willer Tomaz, investigado pela Polícia Federal, foi advogado de Fernando Haddad (PT) na campanha de 2018 e voltou a fazer o mesmo trabalho na campanha de Lula em 2022. Ele é conhecido em Brasília sobretudo pelo ativismo de esquerda. Atuou fortemente para impedir a primeira eleição de Jair Bolsonaro (PL), tendo sido derrotado, e depois contra a reeleição do ex-presidente. Petistas dizem terem sido dele as alegações mais "maldosas" contra adversários.

Prêmio petista
Com tamanha devoção ao PT, Aragão foi ministro da Justiça de Dilma, que o nomeou para reforçar sua defesa contra o impeachment.

Pouco tempo
Dilma Rousseff nomeou Eugênio Aragão ministro da Justiça em março de 2016, mas no mês de maio seguinte ambos ficaram desempregados.

Aposentadoria
Após sua saída do MJ, subprocurador Eugênio Aragão retomou a carreira no Ministério Público Federal até se aposentar no ano seguinte.

Já há 9 anos
Foi também no ano seguinte, 2017, que Eugênio Aragão se juntou a Willer Tomaz no escritório Aragão & Tomaz Advogados Associados.

Ciro Gomes pode insistir na Presidência em 2030
Recolhido após derrota na disputa pelo Governo do Ceará, Ciro Gomes (PSDB) ainda não pretende submergir completamente da política. O ex-governador cearense avalia voltar a concorrer à Presidência da República em 2030. Falta muito chão, mas até vice-presidência ou o Senado também aparecem na lista de destinos desejados por Ciro. Sobre eventual composição em um possível governo Flávio Bolsonaro (PL), a coluna soube que não houve convite ou conversa sobre isso.

Na moita
No Ceará, Ciro não pede votos para ninguém, mas trabalhou como oposição à candidatura de Lula (PT), com quem não se bica mais.

Apoio liberado
Aliados de Ciro foram liberados para pedir votos para quem bem entendessem. A maioria foi para o lado de Flávio.

Ficou feio
Aliado de primeira hora de Ciro diz que "é improvável" nova tentativa de disputar o governo estadual.

Contenção de danos
Deputados do PT, reeleitos e os novatos que vão chegar em fevereiro, já foram procurados pela direção do partido sobre eventual apoio a Hugo Motta (Rep-PB) para Presidência da Câmara, no próximo ano.

Pouco resolve
PDT e PSB correm para fechar apoio a Davi Alcolumbre (União-AP) na tentativa de se reeleger presidente do Senado. É gota no oceano. A Casa será de maioria conservadora. Os dois partidos têm só 5 parlamentares.

Dupla face
A internet resgatou vídeo de 2022 em que André Janones, que disputava a Presidência da República, era elogiado por Pablo Marçal. Desistiu do pleito para apoiar Lula (PT). O deputado foi acusado de "alpinismo social"

Penico
A partir de amanhã (23), brasileiros, eleitores ou não, se livram da importunação da propaganda eleitoral "gratuita" em redes de rádio e televisão. O conteúdo só pode circular até esta sexta-feira.

App é documento
O TSE esclareceu que o aplicativo e-Título é documento oficial válido para votar, desde que contenha a fotografia do cidadão. Muitos eleitores reclamaram de outros documentos terem sido exigidos no 1º turno.

Top velhos
Estudo Ranking dos Políticos aponta: Lula é o 15º líder mais velho entre as mais de 200 nações mundiais. Perde só para 12 líderes da África e Oriente Médio, e dois europeus; presidentes da Itália e Áustria.

Buraco vermelho
O Instituto Millenium fez as contas: entre 2022 e 2026, o déficit nominal mais que duplicou (de 4,57% do PIB para 9,34%), juros nominais cresceram 5,82% para 8,67% do PIB e a dívida bruta cresceu 9% do PIB.

Pura lorota
O senador Deltan Dallagnol (Novo-PR) flagrou o "estelionato eleitoral" do PT no TSE. Ao invés de apresentar documentos sigilosos de Lula, como fizeram parecer em foto, petistas entraram com 200 páginas de notícias contra Flávio. Não há um documento de Lula, familiares, instituto... nada.

Pergunta no presentinho
Também é pai do uísque de R$500 mil?

Poder sem Pudor
Militar cumpre ordens
Na campanha presidencial de 1950, o ex-ditador Getúlio Vargas acabaria eleito. O País estava intranquilo e prosperavam os boatos sobre a insatisfação dos militares com o seu retorno ao poder. Filha de assessora de Getúlio, Alzirinha Vargas estava preocupada e quis saber sobre o futuro de tudo aquilo: "Papai, o que farão as Forças Armadas?", perguntou. "Farão continência, minha filha, farão continência".



emtempo politica@emtempo.com.br |

Eleitor decide entre Omar Aziz e Maria do Carmo

Mais de 2,8 milhões de eleitores amazonenses vão às urnas para escolher quem governará o estado

DIVULGAÇÃO



Omar Aziz e Maria do Carmo



Os eleitores do Amazonas vão às urnas neste domingo (25) para decidir quem será o próximo governador do estado. A disputa será entre o senador Omar Aziz (PSD) e a empresária e professora Maria do Carmo (PL), que chegaram ao segundo turno após receberem as duas maiores votações na primeira etapa do pleito, realizada em 4 de outubro. Ao todo, 2.801.182 eleitores estão aptos a participar da votação no estado, segundo dados divulgados pela Agência Brasil com base nas informações eleitorais.

Omar Aziz terminou o primeiro turno na liderança, com 841.846 votos, o equivalente a 40,63% dos votos válidos. Maria do Carmo ficou em segundo lugar, com 507.335 votos, correspondentes a 24,49%. A diferença entre os dois foi de 334.511 votos. Como nenhum dos candidatos ultrapassou a metade dos votos válidos na primeira votação, a escolha do próximo chefe do Executivo estadual ficou para o segundo turno. O eleitorado amazonense é composto majoritariamente por mulheres, que representam 51% dos aptos a votar, enquanto os homens correspondem a 49%. Entre os eleitores que declararam cor ou raça, 75,93% se identificaram como pardos, 10,53% como brancos, 9,27% como indígenas, 3,81% como pretos e 0,46% como amarelos. Os números demonstram a diversidade da população que participará da decisão sobre os rumos políticos do estado.

O tamanho e a distribuição do eleitorado tornam a votação no interior e nas comunidades de difícil acesso um componente importante do processo eleitoral. No Amazonas, as distâncias entre municípios, a dependência do transporte fluvial e as particularidades geográficas exigem planejamento logístico para garantir que os eleitores possam exercer o direito ao voto. Aos 68 anos, Omar Aziz é engenheiro civil e tem uma trajetória política que inclui os cargos de deputado estadual, vice-prefeito de Manaus, vice-governador e governador do Amazonas. Atualmente no segundo mandato como senador, ele concorre ao Executivo estadual com a experiência de quem já esteve à frente do governo.

Professora Maria do Carmo, de 66 anos, é natural de Manaus e tem formação em Ciências Contábeis e Direito. Empresária, contadora, advogada e educadora, ela já disputou uma vaga como suplente ao Senado, em 2022, e integrou uma chapa como candidata a vice-prefeita da capital em 2024. Nesta eleição, disputa pela primeira vez o cargo de governadora. O resultado deste domingo definirá quem comandará o governo do Amazonas no próximo mandato. A votação representa o encerramento de uma disputa que mobilizou diferentes forças políticas e colocou dois projetos distintos diante dos eleitores. O candidato que conquistar mais da metade dos votos válidos será eleito governador, excluídos da contagem os votos brancos e nulos.

A expectativa é que a participação dos eleitores e a apuração dos votos definam o futuro político do estado. Além da escolha do próximo governador, o resultado deverá estabelecer a composição de forças políticas que terá influência sobre as decisões administrativas e os debates públicos nos próximos anos. Durante a campanha eleitoral, Omar Aziz e Maria do Carmo apresentaram propostas para diferentes áreas do Amazonas, incluindo saúde, educação, segurança pública, infraestrutura, geração de emprego e desenvolvimento econômico. Os candidatos também destacaram medidas voltadas ao interior do estado, onde as grandes distâncias e as dificuldades de acesso a serviços públicos representam desafios históricos.

ELEIÇÕES

Forças Armadas atuam no 2º turno com 25 mil militares

JOÉDSON ALVES/AGÊNCIA BRASIL



Operação prevê segurança da votação

As Forças Armadas vão mobilizar cerca de 25 mil militares para apoiar a Justiça Eleitoral no segundo turno das eleições, neste domingo (25). O trabalho envolverá militares da Marinha, do Exército e da Aeronáutica. A atuação incluirá ações de Garantia da Votação e da Apuração (GVA) em 306 municípios de 11 estados e apoio logístico em outros 39 municípios de oito unidades da Federação, sobretudo em áreas de difícil acesso. Além da presença em localidades definidas pela Justiça Eleitoral, as Forças Armadas serão responsáveis pelo transporte de urnas eletrônicas, equipamentos, materiais e equipes eleitorais.

Para tanto, serão empregadas aeronaves, helicópteros, embarcações e viaturas militares. O apoio alcançará comunidades rurais, regiões ribeirinhas, terras indígenas e outras localidades com desafios de acesso e infraestrutura. Segundo o Ministério da Defesa, o objetivo é contribuir para a preservação da ordem pública, a normalidade da votação e da apuração dos votos e o livre exercício do voto. A atuação ocorre mediante solicitação da Justiça Eleitoral e autorização presidencial. As ações serão realizadas de forma integrada entre a Justiça Eleitoral, o Ministério da Defesa, as três Forças Armadas e órgãos de segurança pública.

Os pedidos de apoio são apresentados pelos tribunais eleitorais, que também coordenam o detalhamento das atividades com os comandos militares. A coordenação nacional ficará a cargo do Centro de Operações Conjuntas, em Brasília, em articulação com os Comandos Conjuntos ativados para a operação. Participam da estrutura os comandos Amazônia, Amazônia Oriental, Nordeste, Planalto, Oeste e Leste, além do Comando de Operações Aeroespaciais, responsável pelos meios aéreos empregados durante o pleito. O transporte de urnas e de equipes é uma das etapas essenciais para garantir que a votação ocorra em localidades distantes dos centros urbanos. Na Região Norte, a extensa malha de rios e as dificuldades de deslocamento terrestre tornam o apoio logístico especialmente importante para comunidades ribeirinhas e indígenas.

A mobilização também busca assegurar que os materiais necessários à votação cheguem aos locais definidos pelos tribunais eleitorais dentro dos prazos estabelecidos. O emprego de aeronaves e embarcações permite alcançar regiões onde o deslocamento convencional é limitado ou depende das condições de navegação. A operação envolve planejamento conjunto entre as autoridades eleitorais e militares, com definição das localidades atendidas e dos meios necessários para cada missão. A atuação das Forças Armadas é complementar à estrutura da Justiça Eleitoral.

Manaus, **sábado e domingo, 24 e 25 de outubro** de 2026
emtempo

Quem será o próximo presidente do Brasil?

Lula e Flávio disputam a preferência do eleitorado brasileiro

AGÊNCIA BRASIL E SENADO



Luiz e Flávio Bolsonaro disputam a Presidência

Os brasileiros voltam às urnas neste domingo (25) para escolher o próximo presidente da República. A disputa coloca frente a frente o atual presidente Luiz Inácio Lula da Silva (PT) e o senador Flávio Bolsonaro (PL), em um segundo turno marcado pela polarização política e pela diferença estreita entre os candidatos na primeira votação. O resultado definirá quem comandará o país pelos próximos quatro anos.

No primeiro turno, realizado em 4 de outubro, Flávio Bolsonaro terminou à frente, com 47,14% dos votos válidos, enquanto Lula alcançou 45,03%, segundo dados divulgados pela Agência Amazônia Real com base na apuração eleitoral. A diferença entre os dois foi de pouco mais de dois pontos percentuais, insuficiente para garantir a vitória de qualquer um deles. Com isso, a decisão foi transferida para o segundo turno.

A participação dos eleitores que não compareceram às urnas também está no centro das estratégias das campanhas. No primeiro turno, cerca de 33,5 milhões de brasileiros deixaram de votar, o equivalente a 21,08% do eleitorado apto, segundo levantamento divulgado após a votação. A mobilização desse público, além da conquista de votos de candidatos que ficaram fora da disputa, pode influenciar o resultado final. Durante a campanha, os dois candidatos apresentaram propostas para áreas como economia, segurança pública, saúde, educação e programas sociais. Lula busca a continuidade de políticas de sua gestão e destaca ações de proteção social, valorização da renda e investimentos públicos. Flávio Bolsonaro, por sua vez, defende mudanças na condução do governo, redução da estrutura ministerial e retomada de privatizações, conforme as propostas registradas no Tribunal Superior Eleitoral (TSE). Uma pesquisa Datafolha divulgada em outubro identificou diferenças nas motivações declaradas pelos eleitores. Entre os que afirmam votar em Flávio, o desejo de mudança e alternância de poder aparece como principal justificativa. Já entre os apoiadores de Lula, a proteção social e a avaliação do legado do presidente são fatores de destaque. O levantamento ouviu 2.520 pessoas em 153 municípios, nos dias 13 e 14 de outubro. O resultado terá impacto sobre a condução da política econômica, as relações institucionais e as prioridades do governo federal. A escolha também definirá a orientação política do país em temas como políticas sociais, segurança, investimentos e participação do Estado na economia.

A votação será concluída com a apuração dos votos válidos em todo o território nacional. Para vencer, o candidato precisa obter mais votos válidos que o adversário no segundo turno, sem considerar os votos brancos e nulos. Após uma campanha marcada por divergências e disputas de narrativas, caberá ao eleitorado decidir entre a continuidade do governo Lula e a proposta de mudança apresentada por Flávio Bolsonaro. A expectativa é de que a participação dos eleitores e a distribuição dos votos entre as diferentes regiões do país sejam decisivas para o resultado..

LOCAL DE VOTAÇÃO

Eleitor deve verificar seção eleitoral com antecedência

JOÉDSON ALVES/AGÊNCIA BRASIL



Eleitores podem consultar a seção eleitoral pelo e-Título

Os 158 milhões de eleitores que vão às urnas neste domingo (25) para escolher o próximo presidente da República devem conferir o endereço da seção eleitoral antes de sair de casa. O Tribunal Superior Eleitoral (TSE) recomenda que a consulta seja feita com antecedência, por meio dos canais oficiais da Justiça Eleitoral. Uma das opções é o aplicativo e-Título, disponível gratuitamente nas lojas oficiais para celulares Android e iOS. Após acessar a ferramenta e informar os dados solicitados, o eleitor deve selecionar a opção "Onde votar" para consultar a zona, a seção eleitoral e o endereço do local de votação. O aplicativo também permite traçar uma rota para chegar ao destino. Outra alternativa é o Autoatendimento Eleitoral, disponível no portal do TSE e nos sites dos tribunais regionais eleitorais (TREs). A plataforma permite consultar o local de votação e acessar outros serviços, como atualização de dados, regularização de pendências e emissão de documentos, sem a necessidade de comparecer a um cartório eleitoral.

O eleitor também pode utilizar o ChatVote, assistente virtual da Justiça Eleitoral que responde a dúvidas e orienta sobre os serviços disponíveis. A ferramenta pode ser acessada pelo site do TSE, por meio do ícone de uma urna eletrônica localizado na parte inferior esquerda da página. A votação do segundo turno ocorre neste domingo (25), das 8h às 17h, considerando o horário de Brasília e a organização dos fusos horários locais. Neste turno, os eleitores votarão para presidente da República e, em alguns estados, também para governador. A disputa estadual ocorre no Acre, Amazonas, Distrito Federal, Espírito Santo, Rio Grande do Norte e Tocantins. A recomendação é verificar novamente as informações no dia da eleição.



Juscelino Taketomi

Jornalista, articulista do Em Tempo e funcionário da Assembleia Legislativa do Estado do Amazonas (Aleam) há 28 anos.

O Amazonas depois das urnas

Encerrada a disputa eleitoral, o Amazonas precisa pensar em como transformar a imensidão territorial, a riqueza ambiental e o potencial econômico do estado em desenvolvimento capaz de alcançar os 62 municípios, gerar empregos e melhorar concretamente a vida da população.

Governar o Amazonas significa enfrentar problemas históricos de infraestrutura, saúde, educação, logística e desigualdade regional, sem perder de vista a responsabilidade de preservar um patrimônio ambiental de importância mundial.

A Zona Franca de Manaus continua sendo um dos motores da economia amazonense, responsável por empregos, atividade industrial e arrecadação. Entretanto, defender a ZFM não significa aceitar que o futuro econômico do estado dependa predominantemente de um único modelo.

O Amazonas precisa fortalecer seu polo industrial e também construir novas matrizes de desenvolvimento, capazes de ampliar a geração de renda e reduzir vulnerabilidades diante das transformações tecnológicas, econômicas e comerciais.

A bioeconomia deve ocupar lugar central nessa estratégia. A biodiversidade amazônica oferece possibilidades para a produção de fármacos, cosméticos, alimentos, insumos industriais e novos materiais.

Contudo, não basta repetir o potencial da floresta em discursos oficiais. É necessário investir em ciência, tecnologia, universidades, formação profissional, crédito, infraestrutura e segurança jurídica.

Precisamos desenvolver cadeias produtivas que permitam ao Amazonas participar das etapas mais rentáveis da transformação de seus recursos, em vez de permanecer limitado ao fornecimento de matérias-primas.

Outro tema que exige atenção é o potencial mineral do estado, inclusive no campo das terras raras e dos minerais estratégicos.

Há ocorrências de terras raras associadas a depósitos minerais em Pitinga, mas potencial geológico não implica, automaticamente, viabilidade econômica ou autorização para exploração.

O caminho deve combinar pesquisa científica, transparência, proteção ambiental e respeito aos direitos das populações locais. Se projetos economicamente viáveis forem confirmados, o estado precisa trabalhar para que o beneficiamento, a pesquisa e parte relevante da cadeia industrial sejam desenvolvidos no próprio Brasil, sempre que possível no Amazonas.

Não faria sentido retirar riquezas do território sem assegurar contrapartidas duradouras em tecnologia, empregos qualificados, receitas públicas e desenvolvimento regional.

A infraestrutura é outro desafio incontornável. A discussão sobre a BR-319 precisa avançar com seriedade e soluções técnicas que considerem tanto a integração do Amazonas ao restante do país quanto a proteção da floresta.

O estado necessita de logística eficiente, transporte fluvial moderno, portos adequados, conectividade digital e melhores condições de circulação de pessoas e mercadorias.

Também é indispensável olhar para o interior. Não existe projeto de desenvolvimento amazonense quando comunidades distantes continuam enfrentando dificuldades de acesso à saúde especializada, educação de qualidade, internet e oportunidades de trabalho.

O tamanho do estado não pode servir como justificativa permanente para a ausência do poder público. Precisa ser tratado como uma condição que exige soluções próprias, com investimentos planejados e políticas adaptadas à realidade de cada região.

O novo governo terá o dever de articular interesses distintos em torno de objetivos comuns. A Assembleia Legislativa, as bancadas federal e estadual, os prefeitos, as universidades, o setor produtivo e a sociedade civil precisam participar da construção de uma agenda de longo prazo.

Mais importante do que anunciar grandes projetos será estabelecer metas, identificar fontes de financiamento, cumprir etapas e prestar contas dos resultados.

O Amazonas possui riquezas naturais extraordinárias, posição geográfica estratégica e uma população que não pode continuar esperando indefinidamente por oportunidades.

emtempo redacao@emtempo.com.br |

DIVULGAÇÃO/SEMCOM



Manaus, a potência da Amazônia

Aos 357 anos, capital reúne força econômica, mas enfrenta desafios sociais e urbanos

Manaus completa 357 anos como uma das cidades mais singulares do Brasil. Cercada pela maior floresta tropical do planeta e banhada pelas águas do Rio Negro, a capital do Amazonas reúne características que poucas metrópoles conseguem concentrar: um dos principais polos industriais da América Latina, uma biodiversidade de relevância mundial, patrimônio histórico, manifestações culturais próprias e potencial para liderar iniciativas de desenvolvimento sustentável. Essa combinação faz da cidade uma potência regional, mas também evidencia o desafio de transformar suas riquezas em qualidade de vida para toda a população.

Com mais de 2 milhões de habitantes, segundo o Censo 2022 do Instituto Brasileiro de Geografia e Estatística (IBGE), Manaus cresceu para além de seus limites históricos e consolidou-se como centro econômico, político e cultural da Amazônia Ocidental. A cidade conecta o interior do Amazonas a mercados nacionais e internacionais, concentra serviços especializados e exerce influência sobre municípios que dependem da capital para acessar oportunidades de emprego, educação, saúde e negócios.

Um dos principais pilares dessa força é a Zona Franca de Manaus. Criado em 1967, o modelo econômico transformou a capital em referência industrial nos segmentos de eletroeletrônicos, motocicletas, informática, metalurgia e outros setores. De janeiro a agosto deste ano, o Polo Industrial de Manaus (PIM) registrou faturamento de R$ 165, 1 bilhões, de acordo com a Superintendência da Zona Franca de Manaus (Suframa). O parque reúne cerca de 600 indústrias e gera mais de meio milhão de empregos diretos e indiretos.

Os números dimensionam a importância da atividade para a economia brasileira e para milhares de famílias amazonenses. A indústria sustenta uma extensa cadeia de fornecedores, transportadores, comerciantes e prestadores de serviços.

A bioeconomia aparece como uma das possibilidades para esse novo ciclo. O conhecimento sobre espécies amazônicas, frutos, óleos, sementes e outros recursos naturais pode impulsionar pesquisas, cosméticos, alimentos, medicamentos e novos materiais, desde que a exploração respeite a legislação e os limites ambientais.

O turismo também encontra força na história da cidade. O Teatro Amazonas, o Mercado Municipal Adolpho Lisboa e o conjunto arquitetônico do Centro Histórico preservam marcas de diferentes períodos, especialmente do ciclo da borracha. A gastronomia, com peixes regionais, tucupi, jambu, tacacá e frutas amazônicas, completa uma experiência que pode atrair visitantes interessados em conhecer a região para além das paisagens naturais.

Uma cidade que pulsa cultura

Manaus também produz e celebra sua própria diversidade cultural. O Boi Manaus, tradicional evento do aniversário da capital, leva o ritmo das toadas às ruas e valoriza artistas e grupos ligados ao boi-bumbá. Já o festival #SouManaus Passo a Paço ocupa o Centro Histórico com música, dança, teatro, gastronomia e outras expressões artísticas. Os festivais folclóricos de bairros, como o tradicional evento do Parque Dez, mantêm vivas as danças populares e as manifestações comunitárias.

Apesar da força econômica, Manaus convive com desigualdades que desafiam o poder público e a sociedade. Dados do Censo 2022 citados no Plano Municipal de Saneamento Básico apontam que 55,8% da população vivia em favelas e comunidades urbanas, o equivalente a aproximadamente 1,15 milhão de pessoas. O número evidencia a dimensão das dificuldades de moradia e infraestrutura enfrentadas por parte dos moradores.

SEGURANÇA PÚBLICA

Polícia Militar tem 316 promoções oficializadas

O governador do Amazonas, Roberto Cidade, oficializou, na sexta-feira (23), em solenidade realizada no Palacete Provincial, localizado no Centro de Manaus, a promoção de 316 oficiais e praças da Polícia Militar do Amazonas (PMAM). O evento reuniu os militares contemplados pelos atos de promoção, além de autoridades civis e militares do Estado, em reconhecimento à trajetória profissional e aos serviços prestados à segurança pública.

Segundo o governador Roberto Cidade, a medida atende a uma demanda antiga da categoria. "É um direito adquirido deles. Esses policiais estavam esperando essa promoção há quase dez anos. Entendemos que era o momento de tomar essa atitude de promover para que eles possam sair daqui mais valorizados e continuar essa missão tão árdua e importante, que é trazer mais segurança a todo o estado do Amazonas", afirmou.

Os 316 policiais militares, entre oficiais e praças, foram promovidos, conforme decretos assinados nos dias 29 e 30 de setembro e 16 de outubro e publicados no Diário Oficial do Estado (DOE). Entre as promoções, estão as de sete oficiais superiores ao posto de coronel, o mais alto da corporação. As promoções haviam sido previamente anunciadas pelo governador no dia 11 de setembro, durante coletiva de imprensa sobre medidas voltadas à valorização dos profissionais das forças de segurança pública.

O anúncio contemplou promoções nas forças de segurança do Amazonas, destinadas a policiais militares, bombeiros militares e policiais civis. A iniciativa reforça a integração entre os órgãos de segurança e o destravamento das carreiras represadas. Para o coronel Anézio Paiva, secretário de Segurança Pública do Amazonas, a ação demonstra o compromisso com a tropa. "É uma solenidade que a Polícia Militar do Amazonas faz de valorização, principalmente dos oficiais e praças promovidos. O governador Roberto Cidade, logo no início do mandato dele, marcou a reunião conosco, e a demanda, que era transversal em todas as instituições, era a atualização das promoções do nosso quadro de oficiais e praças. Isso foi feito. Nós temos 316 policiais militares promovidos, que tiveram promoções que estavam paradas", destacou.

Na Polícia Militar do Amazonas, as promoções representam um marco na carreira dos profissionais contemplados, reconhecendo a dedicação, a experiência e o compromisso com a missão de servir e proteger a sociedade.

DIVULGAÇÃO



Promoções incluem sete oficiais elevados ao posto de coronel e contemplam militares de diferentes patentes

Manaus, **sábado e domingo, 24 e 25 de outubro** de 2026
emtempo

Manaus, 357 anos
uma cidade que transforma suas riquezas em experiências



Capital aposta em seus atrativos naturais, históricos e culturais para fortalecer o turismo e movimentar a economia local

Entre rios que se encontram, florestas que guardam uma biodiversidade única e manifestações culturais que atravessam gerações, Manaus reúne características que fazem do turismo uma oportunidade de desenvolvimento. Aos 357 anos, a capital amazonense tem o desafio de transformar suas riquezas naturais, históricas e culturais em experiências capazes de atrair visitantes, movimentar a economia e fortalecer o orgulho de quem vive na cidade. Nesse cenário, a Prefeitura de Manaus investe na valorização dos atrativos locais, na ampliação dos espaços de visitação e no planejamento de ações para fortalecer a atividade turística.

Ao destacar o aniversário da capital, o prefeito de Manaus, Renato Junior, ressaltou os avanços da cidade e reafirmou o compromisso de transformar as ações da gestão em melhorias para a população.



"Manaus é feita de gente batalhadora e que não desiste. Gente de tantas origens, de tantos sotaques, que acredita nessa cidade mesmo quando o caminho é duro. Aos 357 anos, a gente comemora o que já avançou: a saúde que chega mais perto, as escolas que estão sendo cuidadas, os espaços e a cultura que nós prezamos e damos muito valor. Mas aniversário também é dia de renovar compromisso, e o meu é com o manauara: que cada obra, cada serviço e cada oportunidade se transformem em melhoria na vida de verdade, na rua, na casa, no dia a dia de quem mora aqui. Parabéns, Manaus! Que venham muitas outras conquistas, e que a gente continue construindo juntos", afirmou o prefeito.



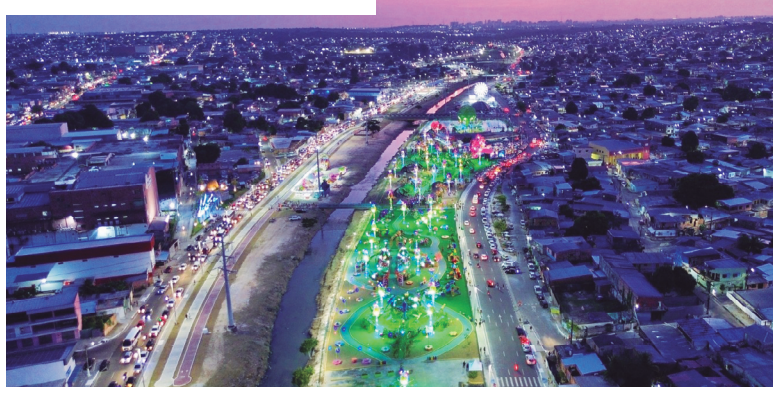

Às margens do rio Negro, o mirante Lúcia Almeida tornou-se um dos espaços que aproximam moradores e visitantes da paisagem amazônica. Integrado ao processo de requalificação do Centro Histórico, o equipamento municipal reúne lazer, gastronomia e cultura em uma área privilegiada da cidade. A estrutura ganhou um reforço com a inauguração do Espaço do Turismo, em junho de 2026. A iniciativa da Prefeitura criou um ponto de atendimento voltado à orientação de visitantes, à divulgação dos atrativos da cidade e à aproximação com profissionais e empresas do setor. A proposta é facilitar o acesso a informações e serviços turísticos, ajudando quem chega a Manaus a descobrir diferentes experiências e roteiros pela região.

Complementando essa experiência, o píer turístico Manaus 355 fortalece a conexão da cidade com os rios, que há séculos desempenham papel essencial na vida e na formação da capital. A estrutura amplia as possibilidades de acesso às atividades fluviais e contribui para organizar o atendimento aos visitantes interessados em conhecer a paisagem amazônica a partir das águas. Ao valorizar essa relação entre a cidade e o rio, a Prefeitura reforça a importância do turismo fluvial como parte da experiência de quem visita Manaus.

Se o Lúcia Almeida já faz parte da experiência de quem visita a região central, outro empreendimento amplia as perspectivas para o turismo na capital. Na zona Leste, o parque Encontro das Águas Rosa Almeida está sendo implantado pela Prefeitura de Manaus em um dos cenários naturais mais emblemáticos da Amazônia: o encontro dos rios Negro e Solimões. O projeto integra a arquitetura da Oca Niemeyer à paisagem, com espaços previstos para contemplação, exposições, atividades culturais e convivência. A proposta é criar um novo ponto de visitação que una natureza, arquitetura e lazer, valorizando uma das imagens mais marcantes da identidade amazonense.

O turismo também se constrói com cultura. Realizado pela Prefeitura, o #SouManaus Passo a Paço transforma o Centro Histórico em palco para música, artes, gastronomia e manifestações culturais, reunindo públicos diversos e dando visibilidade aos talentos locais. Além de integrar o calendário de eventos da capital, o festival movimenta empreendedores, trabalhadores da cultura, comerciantes e prestadores de serviços. Ao ocupar espaços históricos com arte e programação cultural, a iniciativa amplia as formas de conhecer Manaus e reforça a relação entre turismo, economia criativa e identidade.

Aos 357 anos, Manaus tem nos rios e na história parte fundamental de sua identidade. Ao investir em espaços que valorizam essa herança e ampliam as condições de acolhimento aos visitantes, a Prefeitura de Manaus fortalece caminhos para o turismo e para o desenvolvimento da cidade. Entre a contemplação da paisagem e a descoberta de novas experiências, a capital amazonense reafirma aquilo que a torna singular: a relação viva entre a cidade, sua história e a imensidão das águas.



emtempo redacao@emtempo.com.br | Daniel Landazuri

Manaus movida pelos rios e pela logística

Capital amazonense tem no transporte fluvial um dos pilares de sua história e economia, mas enfrenta desafios logísticos que se intensificam

DIVULGAÇÃO



Manaus ccoloca os rios e a logística no centro do desenvolvimento

Manaus completa 357 anos neste sábado (24) com uma história ligada aos rios e à circulação de mercadorias na Amazônia. Da importância do porto durante o ciclo da borracha à movimentação de cargas que abastece a capital e outros municípios, a logística fluvial continua sendo estratégica para o desenvolvimento regional. Com cerca de 2,3 milhões de habitantes, a capital amazonense concentra atividades comerciais e industriais que dependem de uma rede logística adaptada às características geográficas da região. Além de conectar comunidades e municípios, os rios são fundamentais para o transporte de produtos destinados ao Polo Industrial de Manaus e para o escoamento da produção. O presidente da Federação das Empresas de Logística, Transporte e Agenciamento de Cargas da Amazônia (Fetramaz), Irani Bertolini, destaca a importância da logística para a dinâmica econômica da cidade. A operação, no entanto, enfrenta dificuldades relacionadas às condições naturais da região, especialmente durante os períodos de seca severa.

A redução do nível dos rios interfere na navegação e pode exigir mudanças nas operações portuárias, com impactos no transporte de cargas e no abastecimento. A necessidade de adaptar estruturas e rotas evidencia os desafios de manter a regularidade das operações em uma região onde os rios funcionam como importantes corredores de transporte. A posição estratégica de Manaus na Amazônia também reforça sua relevância no cenário econômico nacional. A capital aparece entre as cinco maiores economias municipais do país, conforme o levantamento citado no material, e reúne uma estrutura industrial e comercial que demanda soluções logísticas eficientes. Essa relevância também se reflete na realização de eventos voltados ao setor. Em maio deste ano, a TranspoAmazônia reuniu cerca de 15 mil visitantes e participantes de aproximadamente 65 países, ampliando o debate sobre transporte, infraestrutura e oportunidades de negócios na região.

A próxima edição do evento está prevista para ocorrer entre 19 e 21 de maio de 2027. A expectativa é manter Manaus no centro das discussões sobre os desafios e as possibilidades da logística na Amazônia. Ao completar mais um aniversário, a capital amazonense reafirma a relação histórica com os rios, que seguem essenciais para a mobilidade, o abastecimento e a atividade econômica. O desafio é transformar essa vantagem geográfica em uma estrutura logística cada vez mais preparada para as particularidades da região. Para o futuro, o fortalecimento da infraestrutura portuária, a modernização dos serviços de transporte e o planejamento para enfrentar os períodos de estiagem serão fundamentais para garantir a competitividade da capital. Mais do que uma característica geográfica, os rios representam um elo entre Manaus, o interior do Amazonas e os mercados e internacionais.

PESQUISA

Gás de cozinha custa até R$ 134, aponta Procon

O preço do botijão de gás de cozinha de 13 quilos chega a R$ 134 em Manaus, segundo pesquisa divulgada nesta quinta-feira (22) pelo Serviço de Atendimento e Proteção ao Consumidor (Procon Manaus). O levantamento identificou diferença de até R$ 13 entre o menor e o maior valor da Amazongás. A pesquisa foi realizada no dia 20 de outubro, em 25 estabelecimentos distribuídos pelas diferentes zonas da capital. Foram analisados os preços das distribuidoras Amazongás e Fogás, considerando botijas de 7, 8 e 13 quilos.

Na categoria de 13 quilos, o menor preço encontrado foi de R$ 121 na Amazongás, enquanto o maior chegou a R$ 134. Na Fogás, os valores variaram de R$ 125,99 a R$ 133, uma diferença de R$ 7,01 entre os estabelecimentos pesquisados. Entre as botijas menores, a de 8 quilos da Fogás apresentou preço mínimo de R$ 80,50. Já a de 7 quilos da Amazongás foi encontrada por valores entre R$ 75 e R$ 86, diferença de R$ 11. Na comparação com setembro, o menor preço da botija de 13 quilos da Fogás caiu apenas R$ 0,01, passando de R$ 126 para R$ 125,99. Na Amazongás, o menor valor permaneceu em R$ 121. Os preços mínimos das botijas de 7 e 8 quilos também não sofreram alterações.

Segundo o Procon Manaus, o levantamento reúne informações da Agência Nacional do Petróleo (ANP), cotações presenciais ou por telefone e consultas a canais digitais de venda. O órgão orienta que os consumidores comparem os valores antes da compra. Os preços registrados são para pagamento à vista e não incluem eventuais taxas de entrega, que podem variar conforme o fornecedor e a localidade. Como a pesquisa reflete os valores do dia 20 de outubro, os preços podem mudar posteriormente. A orientação é pesquisar os preços em diferentes revendedoras antes de comprar, já que os valores podem variar conforme o estabelecimento e a região da cidade.

DIVULGAÇÃO

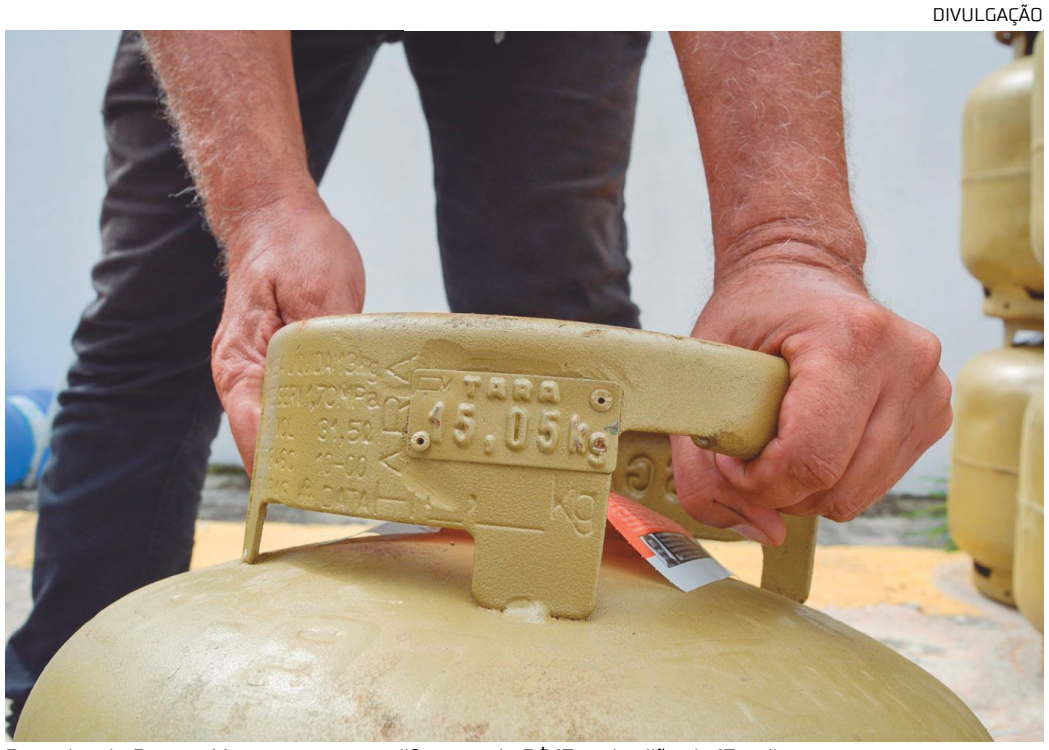

Pesquisa do Procon Manaus encontra diferença de R$ 13 no botijão de 13 quilos

CUSTO DE VIDA

Alimentos pressionam inflação, que acumula 4,62%

DIVULGAÇÃO

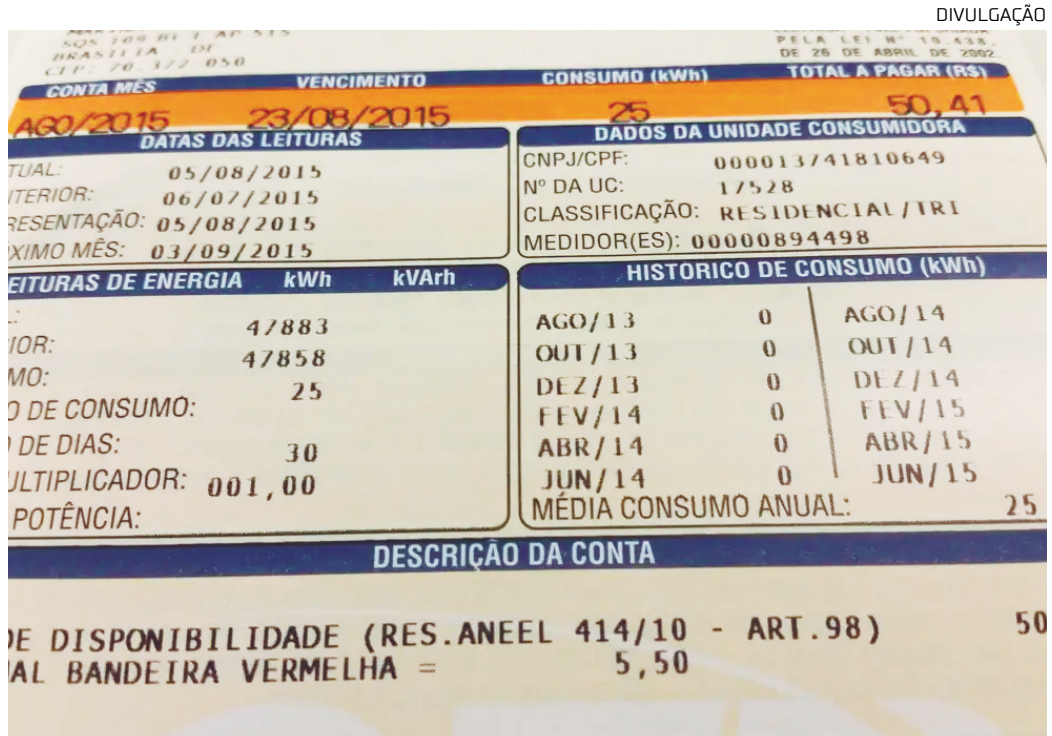

Conta de luz e passagem de avião puxaram IPCA-15 para baixo

A prévia da inflação oficial ficou em 0,32% em outubro, menos da metade dos 0,70% registrados em setembro. Apesar da desaceleração, o Índice Nacional de Preços ao Consumidor Amplo 15 (IPCA-15) acumulou alta de 4,62% em 12 meses, acima do teto de 4,5% da meta de inflação. Os dados foram divulgados nesta sexta-feira (23) pelo Instituto Brasileiro de Geografia e Estatística (IBGE). O principal impacto veio do grupo Alimentação e bebidas, que subiu 0,88% no mês. Entre os produtos que mais encareceram estão tomate (24,54%), cebola (13,63%), batata-inglesa (10,96%) e arroz (5,80%). A alimentação consumida em casa avançou 1,01%, ante 0,38% em setembro. Segundo o economista Roberto Luis Troster, da Fundação Instituto de Pesquisas Econômicas (Fipe), a redução do índice mensal ainda não representa uma queda generalizada dos preços. Para ele, a pressão dos alimentos exige atenção.

Entre os demais grupos, Despesas pessoais subiu 0,55% e Vestuário, 0,53%. Já Habitação foi o único grupo com queda, de 0,10%, influenciada pela redução de 0,89% na energia elétrica residencial, após a mudança da bandeira tarifária para verde, sem cobrança adicional. Em Transportes, os preços avançaram 0,05%, pressionados pelos combustíveis, que subiram 1,2%. O diesel teve alta de 3,70%, o etanol, de 2,73%, e a gasolina, de 0,92%.

Em sentido contrário, as passagens aéreas ficaram 9,24% mais baratas. O IPCA-15 é uma prévia do Índice Nacional de Preços ao Consumidor Amplo (IPCA), indicador usado como referência para a meta de inflação do governo. A coleta de preços desta edição ocorreu de 16 de setembro a 14 de outubro, em 11 localidades do país. A meta central de inflação é de 3%, com tolerância de 1,5 ponto percentual para mais ou para menos. O resultado oficial de outubro será divulgado pelo IBGE em 12 de novembro.

Esporte

emtempo
redacao@emtempo.com.br | Daniel Landazuri

Brasileiras buscam semifinal da Libertadores

Corinthians, Palmeiras e Cruzeiro avançam às quartas da Libertadores

A Libertadores Feminina entra em sua fase decisiva com três representantes brasileiros na disputa pelo título. Corinthians, Palmeiras e Cruzeiro avançaram às quartas de final e buscam vagas entre as quatro melhores equipes do torneio, disputado em Quito, no Equador. Os confrontos da etapa eliminatória serão realizados no Estádio Banco Guayaquil, casa do Independiente del Valle. Os três clubes brasileiros chegaram às quartas após liderarem seus grupos na primeira fase, com destaque para Corinthians e Cruzeiro, que venceram todas as partidas.

O Corinthians garantiu a primeira posição do Grupo A ao golear o Santa Fe, da Colômbia, por 5 a 1. Belén Aquino marcou duas vezes, enquanto Gisela Robledo, Vic Albuquerque e Duda Sampaio completaram o placar. O Santa Fe também avançou, na segunda colocação, com seis pontos. No Grupo B, o Palmeiras terminou na liderança, com sete pontos. Na última rodada, a equipe empatou por 1 a 1 com o Dragonas, do Equador. Mesmo com a expulsão da atacante Gláucia nos acréscimos do primeiro tempo, as Palestrinas abriram o placar com Bia Zaneratto, mas sofreram o empate com Evelyn Burgos. Estreante na competição, o Cruzeiro encerrou a fase de grupos com três vitórias em três jogos. Na quinta-feira (22), a equipe mineira venceu o Olimpia, do Paraguai, por 3 a 0, e confirmou a liderança do Grupo C.

Gisseli abriu o placar no primeiro tempo. Na etapa final, Marília ampliou, e Rafa Levis marcou o terceiro gol. Apesar da derrota, o Olimpia também avançou às quartas de final, beneficiado pelo resultado do confronto entre Bolívar e LDU. O Cruzeiro enfrenta o Libertad, do Paraguai, em busca de uma vaga na semifinal. Se avançar, terá pela frente o vencedor do duelo entre Deportivo Cali, da Colômbia, e Olimpia. Corinthians e Palmeiras podem se reencontrar na semifinal, prevista para quarta-feira (28), caso superem seus adversários nas quartas. O Timão encara o Dragonas, enquanto o Verdão enfrenta o Santa Fe. Os resultados também podem abrir caminho para uma terceira final totalmente brasileira na história da Libertadores Feminina. Em 2019, Corinthians e Ferroviária decidiram o título em Quito, com vitória corintiana por 2 a 0. Em 2023, o Timão venceu o Palmeiras por 1 a 0, em Cali, na Colômbia. Com três representantes nas quartas de final, o Brasil busca ampliar sua presença nas etapas decisivas do principal torneio de clubes feminino..

DIVULGAÇÃO



Três clubes brasileiros seguem na disputa pelo título

ESPORTE PARALÍMPICO

Amazonense mira vaga em Los Angeles 2028

A amazonense Maria de Fátima de Castro está na disputa por uma vaga nos Jogos Paralímpicos de Los Angeles 2028 e tem a possibilidade de escolher entre duas categorias do halterofilismo. Medalhista de bronze nos Jogos de Paris 2024, a atleta está entre as cinco melhores do ranking mundial nas divisões até 67 kg e até 79 kg.

A possibilidade de competir em duas categorias aumenta a segurança da paratleta na preparação para a próxima edição dos Jogos. "Me dá um conforto, me dá uma segurança. E me dá um gás a mais saber que eu vou poder escolher a categoria em que eu vou", afirmou. Na categoria até 67 kg, Maria conquistou o bronze em Paris. Já na divisão até 79 kg, garantiu medalha de ouro no Open das Américas de halterofilismo, realizado na Cidade do México, no início de outubro.

A atleta agora concentra os esforços no Campeonato Brasileiro de halterofilismo paralímpico, previsto para novembro, em São Paulo. A competição será importante para melhorar sua posição no ranking e fortalecer a busca pela classificação para Los Angeles. Natural de Autazes, no interior do Amazonas, Maria nasceu com uma má-formação congênita nas pernas e começou no esporte em 2017, após ser incentivada por amigos. Em nove anos de carreira, conquistou títulos nacionais e se firmou entre as principais atletas da modalidade. Além do bronze paralímpico, a amazonense foi campeã brasileira em 2025 e terminou na quinta colocação do Campeonato Mundial de halterofilismo paralímpico, disputado no Cairo, no Egito. A trajetória de Maria de Fátima reforça a presença do Amazonas no esporte paralímpico nacional e internacional.

DIVULGAÇÃO



Maria de Fátima foi medalhista de bronze em Paris

VAGA CONTINENTAL

Brasileirão pode chegar a G-9 na Libertadores

DIVULGAÇÃO

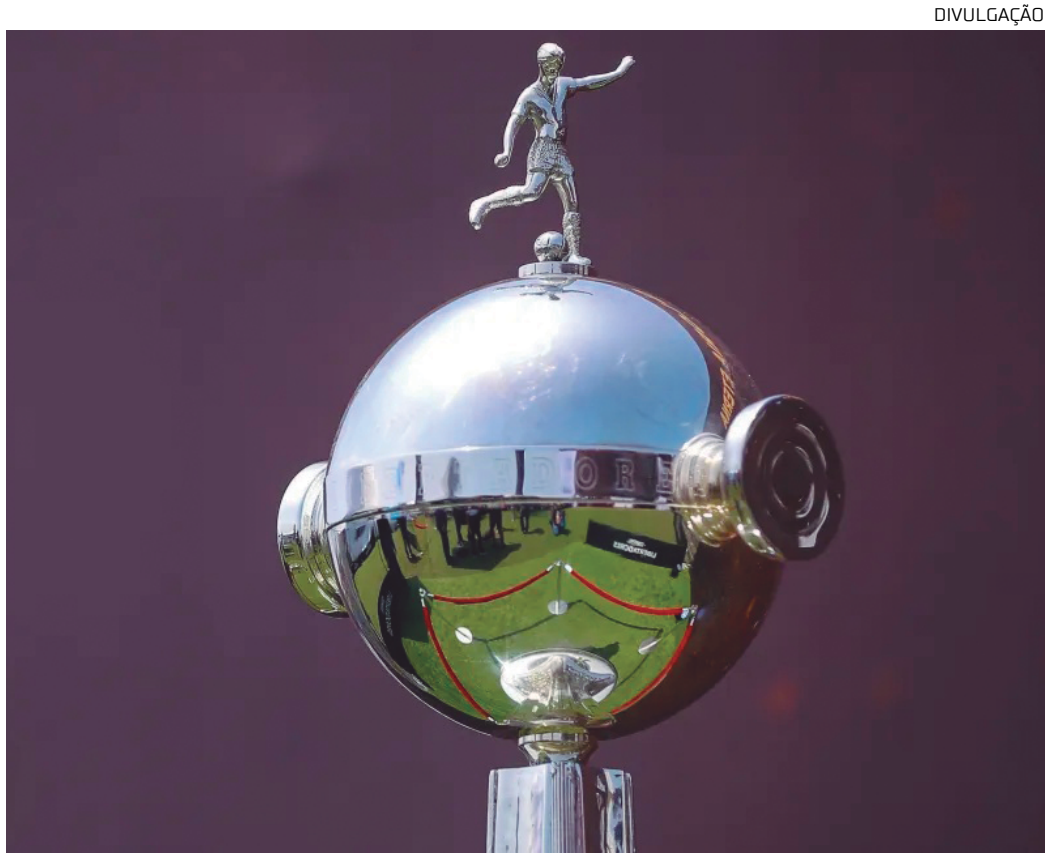

Finais continentais e Copa do Brasil podem ampliar o número de clubes

O Campeonato Brasileiro pode terminar com até nove clubes classificados para a Copa Libertadores de 2027. A possibilidade depende dos resultados das finais dos torneios continentais e da Copa do Brasil, que podem ampliar a distribuição de vagas para equipes do país.

O Palmeiras, que disputa a final da Libertadores contra o Estudiantes, e o Atlético-MG, finalista da Copa Sul-Americana diante do Boca Juniors, estão entre os clubes que podem influenciar esse cenário. O desempenho das equipes nas decisões pode alterar a distribuição das vagas destinadas ao futebol brasileiro na próxima edição do principal torneio de clubes da América do Sul. A Copa do Brasil também entra nessa conta. Palmeiras, Atlético-MG, Grêmio e Vasco estão nas semifinais da competição nacional. Como o torneio garante ao campeão uma vaga na Libertadores, o resultado pode interferir na classificação final do Campeonato Brasileiro e no número de equipes que avançarão para a disputa continental. A possibilidade de chegar ao G-9, porém, não significa que nove clubes estarão automaticamente classificados. O cenário depende da combinação dos resultados e da forma como as vagas serão distribuídas conforme os regulamentos das competições.

Tradicionalmente, o Brasil conta com vagas destinadas aos primeiros colocados do Brasileirão, além dos lugares reservados aos campeões da Libertadores, da Sul-Americana e da Copa do Brasil. Quando um campeão já está classificado por outra via, a vaga pode ser redistribuída, ampliando a quantidade de equipes beneficiadas pela classificação nacional.

Orfeu, o rosto amazônico que conquista a moda

DIVULGAÇÃO





Jovem de Manaus participou de cinco desfiles e quer levar os traços e a identidade amazônica para as passarelas internacionais

Aos 18 anos, Orfeu Trindade estreou na São Paulo Fashion Week com cinco desfiles e mira oportunidades na moda internacional

Aos 18 anos, o modelo amazonense Orfeu Trindade estreou na São Paulo Fashion Week (SPFW), em outubro de 2026, com participação em cinco desfiles e chamou a atenção da Vogue Brasil. Natural de Manaus, o jovem busca espaço no mercado da moda nacional e internacional sem deixar de lado as características indígenas e a identidade amazônica que carrega.

Com 1,84 metro de altura, Orfeu começou a carreira aos 17 anos, quando foi descoberto pela Backstage Models Amazônia, em Manaus. Durante um ano, desenvolveu a preparação para a profissão na capital amazonense. Em junho de 2026, mudou-se para Salvador (BA), onde passou a integrar a Backstage Nordeste e intensificou a formação para atuar no circuito nacional.A estreia na SPFW marcou um passo importante na carreira. Para o modelo, a oportunidade também representa a possibilidade de ampliar a presença de rostos amazônicos em um mercado historicamente concentrado em outras regiões do país.

"Tenho muito orgulho de ser amazonense e de carregar comigo as características da minha região. Quero que isso esteja presente em tudo o que eu fizer, independentemente de onde estiver trabalhando. Acho muito bonito quando as pessoas reconhecem de onde eu venho, porque os meus traços também contam uma história. A Amazônia faz parte de mim, e quero levar um pouco dela para todos os lugares por onde passar", afirma.

Orfeu avalia que o interesse de agências e profissionais por modelos da Região Norte abre novas possibilidades para quem deseja ingressar na indústria fashion. Ele destaca a diversidade de rostos e histórias amazônicas como um diferencial que pode conquistar espaço em campanhas, editoriais e passarelas. "É muito bom perceber que as agências estão olhando cada vez mais para o Norte. Isso abre portas para quem está começando e mostra que a nossa região tem muito potencial", diz. Entre suas referências está a também amazonense Luiza Perote, que vem conquistando espaço na moda internacional. Para Orfeu, acompanhar a trajetória da conterrânea reforça a possibilidade de jovens da região alcançarem grandes oportunidades.

O modelo também aponta a importância de ampliar a descoberta e a preparação de novos talentos no Amazonas. Para novembro e dezembro de 2026, está prevista a movimentação de scouters, profissionais especializados em descobrir modelos, em busca de novos rostos amazônicos. Antes de ingressar na moda, Orfeu já explorava diferentes caminhos artísticos. Chegou a cursar Cinema, fez aulas de teatro e participou de uma banda. A experiência com outras linguagens, segundo sua trajetória, faz parte da formação pessoal que leva para os trabalhos diante das câmeras e nas passarelas. A rotina profissional também exige dedicação. O modelo conta que reserva cerca de três horas por dia para a academia, conciliando os treinos com os compromissos da carreira.

Depois da estreia na SPFW, Orfeu começa a se preparar para buscar oportunidades em temporadas internacionais. Entre seus objetivos está trabalhar para a Dior, grife francesa de luxo reconhecida mundialmente. Aos 18 anos, o amazonense inicia uma trajetória que pretende unir ambição profissional e valorização de suas origens. De Manaus para os principais centros da moda, ele quer mostrar que a identidade amazônica também tem lugar nas passarelas e pode atravessar fronteiras sem perder suas raízes.

"SER CABOCLA"

Isabelle exalta mulher amazônida

A influenciadora e ex-cunhã-poranga do Boi Garantido Isabelle Nogueira vai declamar a poesia "Ser Cabocla", do amazonense Celdo Braga, na abertura do XV Encontro de Tenores do Brasil, nos dias 12 e 14 de novembro, às 20h, no Teatro Amazonas, em Manaus.A obra homenageia a identidade e a força da mulher amazônida. Idealizado pelo tenor amazonense Miquéias William, o evento celebra 15 anos com artistas do Brasil e do exterior, incluindo os espanhóis David Barrera e o italiano Dario di Vietri, que se apresentam pela primeira vez no país. A programação terá ainda o tenor paulista Miguel Geraldi, acompanhado da Amazonas Filarmônica, sob regência do maestro Luiz Fernando Malheiro.

Isabelle destacou a importância de participar de um evento que valoriza a música clássica e a cultura regional. Ao longo de 15 anos, o encontro reuniu mais de 40 artistas nacionais e internacionais e apresenta repertório com clássicos como "Nessun Dorma", "Granada" e "Funiculì, Funiculà".

Os ingressos estão à venda na bilheteria do Teatro Amazonas.



Isabelle Nogueira declama "Ser Cabocla"

INCLUSÃO

Cinema adaptado atende público neurodivergente

Pessoas neurodivergentes e com sensibilidades sensoriais poderão assistir ao filme "Se Eu Fosse Você 3" em sessões adaptadas nos dias 24 e 26 de outubro, na Cinépolis do Manaus Plaza Shopping, em Manaus. As exibições terão som reduzido, luzes parcialmente acesas e liberdade para circular pela sala, oferecendo mais conforto a quem tem dificuldade com as condições de uma sessão convencional. As sessões são voltadas a pessoas que podem sentir desconforto com sons altos, escuridão ou a necessidade de permanecer sentadas durante todo o filme. A proposta também busca facilitar a participação de familiares e acompanhantes. Os horários podem ser consultados no site da Cinépolis. A rede também oferece condições especiais para grupos com mais de 30 pessoas que desejam assistir a filmes religiosos participantes da campanha. O benefício inclui 50% de desconto sobre o ingresso inteiro e um combo com pipoca média salgada e refrigerante de 500 ml.

Para solicitar uma sessão em grupo, é necessário enviar um e-mail para eventos@cinepolis.com com pelo menos sete dias de antecedência. Os filmes participantes e as condições devem ser confirmados diretamente com a rede. "Quando o ambiente considera diferentes necessidades sensoriais, mais pessoas podem se sentir confortáveis para participar de uma atividade de lazer", afirma Luciano Oliveira, gerente de marketing do Manaus Plaza Shopping. Além das adaptações nas salas, a iniciativa busca ampliar o acesso à cultura e ao entretenimento, respeitando as diferentes necessidades do público. A medida permite que pessoas neurodivergentes e seus acompanhantes aproveitem a experiência do cinema em um ambiente mais acolhedor e acessível.

DIVULGAÇÃO

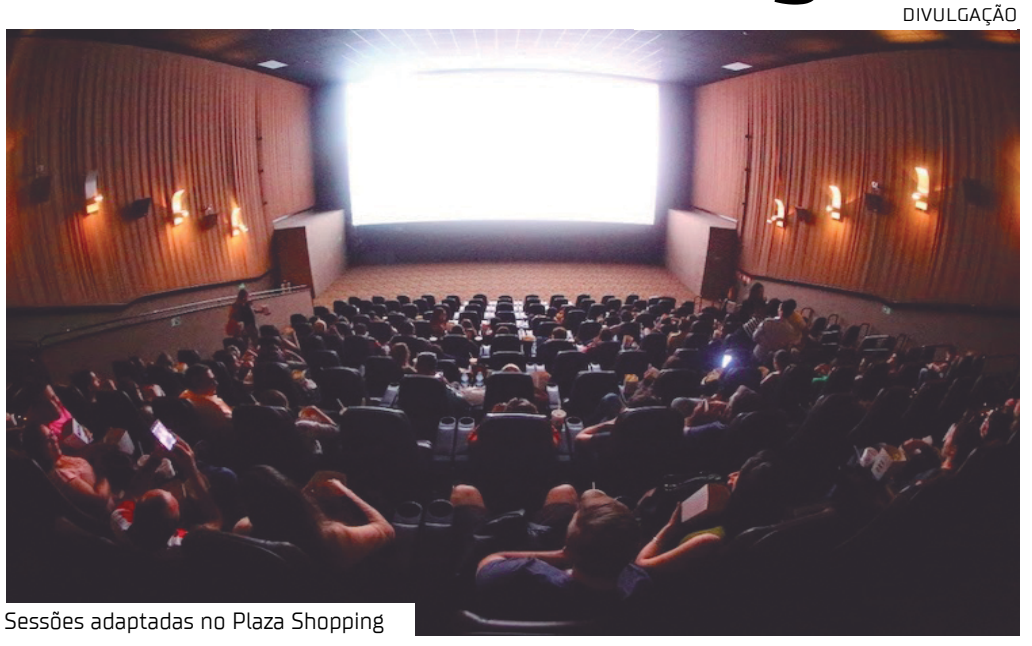

Sessões adaptadas no Plaza Shopping

FAMETRO

24 de Outubro

Feliz aniversário,
Manaus!

357
anos

NO CORAÇÃO DO **AMAZONAS**, UM LUGAR
ONDE TANTOS FUTUROS COMEÇAM!

emtempo plateia@emtempo.com.br | Daniel Landazuri

Imprensa internacional vê Brasil dividido

Jornais estrangeiros apontam polarização, riscos à Amazônia e uso de inteligência artificial na campanha presidencial

DIVULGAÇÃO



Imprensa internacional destaca polarização

A disputa entre Flávio Bolsonaro (PL) e Luiz Inácio Lula da Silva (PT) pela Presidência do Brasil ganhou destaque na imprensa internacional às vésperas do segundo turno, marcado para domingo (25). Veículos estrangeiros analisam a polarização política, os impactos ambientais da eleição e a disseminação de conteúdos produzidos por inteligência artificial (IA). Na quinta-feira (22), pesquisa Datafolha mostrou empate entre os candidatos, com 50% dos votos válidos para cada um. O cenário acirrado também foi abordado por jornais como o britânico The Guardian, o espanhol El País e o português Público, que destacaram a divisão do eleitorado e os desafios para o futuro do país. O futuro da Floresta Amazônica aparece entre os principais temas da cobertura estrangeira. O The Guardian classificou a eleição como uma "batalha pela Amazônia" e avaliou possíveis consequências para a população local e para o meio ambiente, incluindo os riscos associados à expansão da mineração e do desmatamento.

Na mesma linha, o El País afirmou que a floresta está em uma encruzilhada e ressaltou sua importância para o equilíbrio climático global. A publicação destacou que o resultado das urnas poderá influenciar os rumos das políticas ambientais brasileiras. O uso de inteligência artificial na campanha também chamou a atenção de veículos internacionais. O The New York Times publicou uma reportagem sobre a circulação de vídeos gerados por IA nas redes sociais, enquanto a BBC abordou conteúdos manipulados que associam imagens de mulheres a vídeos reais de Flávio Bolsonaro.

As publicações apontam que esses materiais podem explorar o engajamento nas redes e confundir o público durante a disputa eleitoral. A agência Reuters informou que diplomatas estrangeiros no Brasil avaliam reconhecer rapidamente o vencedor da eleição para evitar uma possível crise institucional. A preocupação envolve uma eventual reação antecipada de lideranças internacionais, antes da conclusão oficial da apuração.

Já o argentino La Nación descreveu a disputa como uma "campanha do medo", na qual os candidatos tentam conquistar eleitores indecisos explorando a rejeição ao adversário. A repercussão internacional evidencia que a eleição brasileira ultrapassa as fronteiras nacionais, com possíveis consequências para a política ambiental, a estabilidade institucional e as relações do país com o restante do mundo. A eleição também é acompanhada por governos e investidores estrangeiros, diante das possíveis mudanças na condução da economia, da política externa e dos compromissos climáticos do Brasil. O resultado poderá influenciar a relação do país com parceiros comerciais e organismos internacionais, além de definir prioridades para áreas estratégicas, como preservação ambiental e desenvolvimento econômico. Com a votação marcada para domingo (25), a atenção internacional se volta à participação dos eleitores, à segurança do processo eleitoral e à aceitação do resultado pelos candidatos e seus apoiadores. A disputa brasileira ocorre em um cenário de forte polarização e desinformação digital l, fatores que ampliam o interesse de veículos estrangeiros.





FAMETRO | Vestibular **2027.1**

O Futuro que você imagina *começa aqui.*

MENSALIDADES A PARTIR DE
R$ 69,90

BOLSAS DE ATÉ
65%*

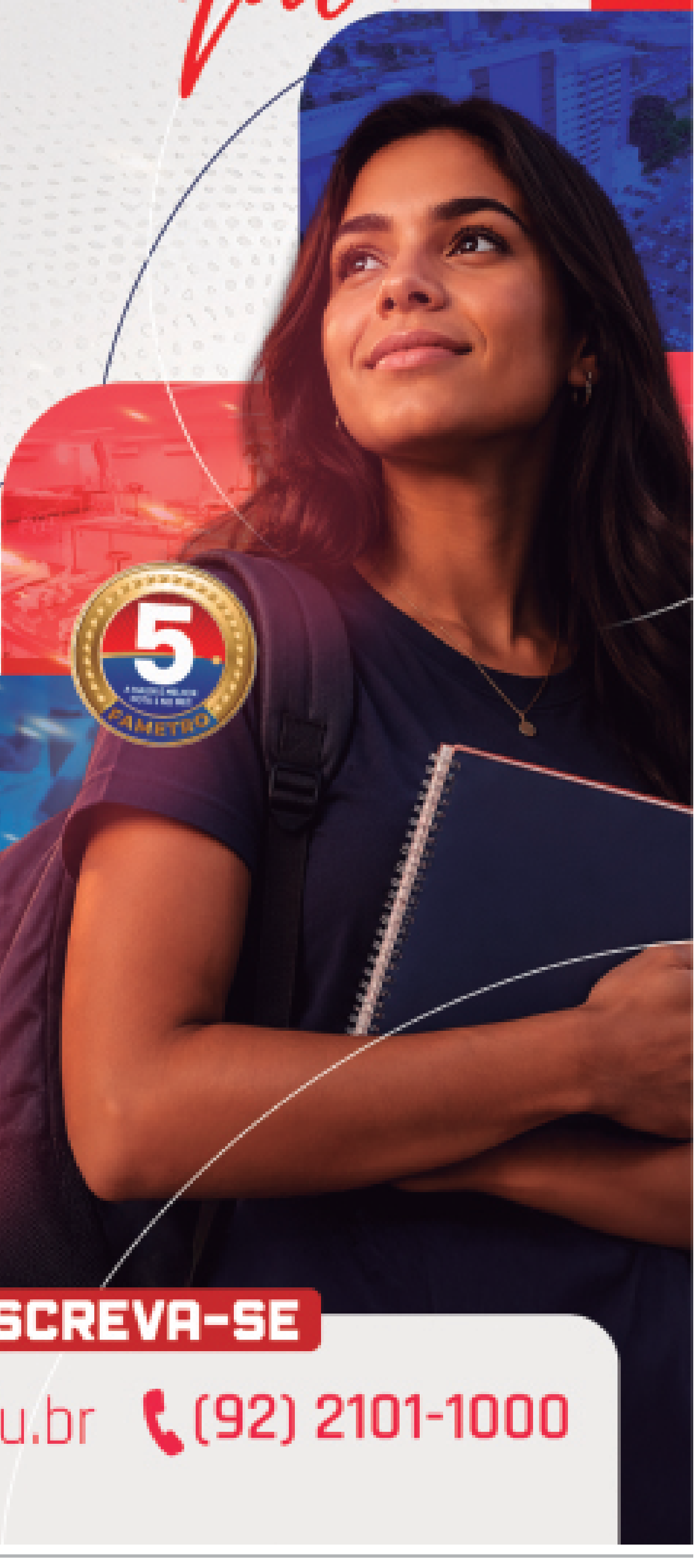

INSCREVA-SE

fametro.edu.br (92) 2101-1000

*Bolsas institucionais de 55%, com mais 10% de pontualidade, válido apenas para transferência e portadores de diploma. Bolsas parciais destinadas aos alunos ingressantes de graduação presencial, válido para o semestre letivo de 2027.1. Consulte a disponibilidade do curso na sua unidade. Consulte condições promocionais válidas para o período de 2027.1.

mais Negócio$

Cristina Monte

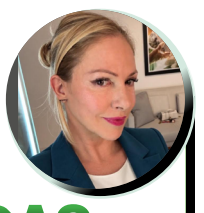

é historiadora e jornalista, especialista em Comunicação Empresarial, Responsabilidade Social e Divulgação Científica, além de ser empreendedora e escritora.

Aurora amplia estrutura em Manaus e investe em previsibilidade para as fábricas

A Aurora EADI ampliou sua área de armazém geral para 10 mil metros quadrados e desenvolve uma plataforma para envio de documentos, acompanhamento de cargas e agendamento de coletas. As iniciativas integram uma agenda de modernização que, sob a direção de Paola Di Gregório, terá tecnologia, infraestrutura e qualificação das equipes como prioridades de investimento para 2027.

Para as indústrias do Polo Industrial de Manaus (PIM), a proposta é facilitar o planejamento do abastecimento e integrar serviços que envolvem transporte, armazenagem e distribuição. Na região, onde a navegação influencia a chegada de insumos e o escoamento de produtos, a previsibilidade logística tem efeito direto sobre a organização das fábricas.

"Minha chegada tem como foco dar continuidade à trajetória da Aurora e acelerar a modernização da operação, com maior proximidade dos clientes e integração entre as empresas do grupo", afirma Paola.

A Aurora integra um grupo com 50 anos de atuação em Manaus e negócios nos segmentos portuário, de transporte local, distribuição nacional e armazenagem. Segundo a diretora, a coordenação dessas atividades busca reduzir falhas de comunicação e facilitar o acompanhamento das operações.

Além da ampliação do armazém geral, a empresa adquiriu duas balanças neste ano para melhorar o fluxo de entrada e saída de veículos. A armazenagem externa permite que as indústrias mantenham insumos e produtos acabados fora de suas instalações, liberando espaço para a produção.

"Mais do que aumentar a estrutura, queremos garantir que cada investimento se traduza em maior capacidade e qualidade de serviço", diz Paola.

Na área digital, a plataforma em desenvolvimento pretende dar mais autonomia aos clientes e reunir informações sobre as cargas. A empresa também implantou uma área de relacionamento para centralizar dúvidas, solicitações e acompanhamento operacional. Para acompanhar a revisão dos processos, serão utilizados indicadores de tempo de



atendimento, produtividade e cumprimento dos prazos acordados.

Entre as soluções utilizadas pela Aurora está o Entreposto Internacional da Zona Franca de Manaus (Eizof), regime aduaneiro que permite armazenar mercadorias estrangeiras com suspensão de tributos, conforme as regras aplicáveis.

A modalidade possibilita manter estoques próximos às indústrias e programar sua destinação conforme a demanda. A estratégia pode apoiar tanto o abastecimento quanto a gestão financeira, mas exige planejamento para equilibrar disponibilidade de insumos e custos de armazenagem.

Essa organização ganha importância durante a estiagem, quando a redução dos níveis dos rios pode restringir a navegação e alterar prazos e rotas. Segundo a empresa, clientes já antecipam embarques e utilizam o regime para manter mercadorias no terminal antes dos períodos de maior dificuldade logística.

"A preparação precisa começar antes do período crítico, com acompanhamento dos níveis dos rios e planejamento conjunto com clientes e parceiros", afirma a diretora.

A agenda inclui antecipação de embarques, estoques estratégicos e avaliação de alternativas de transporte. Para as fábricas, maior regularidade no recebimento de insumos pode reduzir a necessidade de soluções emergenciais e o risco de interrupções.

As iniciativas foram apresentadas a clientes, parceiros e convidados durante um jantar promovido pela empresa em Manaus, na noite de quarta-feira (14/10). O encontro também buscou estreitar relacionamentos e aproximar a Aurora do mercado.

Até o fim de 2027, a Aurora pretende consolidar as mudanças e ampliar sua participação nas operações industriais da região. "Nosso compromisso é entender a necessidade de cada indústria e construir soluções que tragam previsibilidade para sua operação", resume Paola.

RÁPIDAS & BOAS

Na terça-feira (27/10), das 17h às 18h (horário de Brasília), especialistas, pesquisadores e lideranças do setor se reúnem em um encontro online exclusivo para debater os gargalos, dilemas e oportunidades que impactam o ecossistema de MPEs e ecossistemas de inovação no país. O evento será online e as inscrições estão sendo realizadas pelo link (https://tinyurl.com/4xwhwx8c).

A Universidade do Estado do Amazonas (UEA) está com inscrições abertas até sábado (7/11) para o curso de 'Especialização em Inteligência Artificial Aplicada à Educação', na modalidade de Educação a Distância (EaD), ofertado pela Escola Superior de Tecnologia (EST). Segue link para outras informações (https://tinyurl.com/ye2em8vk).

Nova rota logística pode ampliar mercado para pequenos negócios do interior do AM

A expansão da Total Express para municípios do interior do Amazonas pode criar alternativas logísticas para pequenos comerciantes e vendedores que atuam longe da capital. A empresa incluiu Parintins em sua rede de entregas, com transporte por balsas a partir de Manaus. As informações divulgadas também mencionam atendimento fluvial a cidades como Tefé, Coari, Maués e Manicoré.

A expansão nacional levou a transportadora a 5.165 municípios, após a incorporação de 172 cidades e 4.500 novos Códigos de Endereçamento Postal (CEPs). No Amazonas e no Pará, aproximadamente 41 municípios são atendidos por rotas fluviais conectadas às estruturas logísticas de Manaus e Belém – número que corresponde aos dois estados em conjunto.

No interior amazonense, a relevância da operação não está necessariamente na rapidez das entregas, pois distâncias, transbordos, disponibilidade de embarcações e variações no nível dos rios continuam afetando os prazos. Para os pequenos negócios, o possível ganho está principalmente na regularidade e na previsibilidade do serviço, que podem facilitar a compra de insumos, a reposição de estoques e o planejamento das vendas.

Grupo Info investe em personalização para competir no varejo de tecnologia

O Grupo Info Store anunciou investimentos superiores a R$ 7 milhões para ampliar suas operações no Amazonas. O plano inclui modernização de lojas, abertura de uma nova unidade na zona Sul de Manaus e contratação de 100 pessoas até o fim do ano, parte delas para reforçar as equipes durante a Black Friday e as vendas natalinas.

A expansão acompanha um consumidor que busca mais do que computadores prontos. Nas lojas da Info Store dos shoppings Amazonas e Manauara, o espaço "Monte seu PC" permite escolher componentes e montar equipamentos conforme o uso e o orçamento, com orientação especializada. A estratégia atende principalmente jogadores, criadores de conteúdo e profissionais que utilizam aplicações de maior desempenho.

Com mais de 30 lojas no Amazonas, Pará, Rondônia e Roraima, o grupo aposta na personalização, montagem e assistência técnica para diferenciar suas lojas físicas das grandes plataformas de comércio eletrônico. Nesse mercado, competir apenas pelo preço é difícil; a vantagem (diferencial) local pode estar justamente no conhecimento técnico e no suporte depois da venda.

BYD inicia licenciamento para ampliar fábrica e prepara nova etapa de produção no Brasil

A expansão da BYD em Camaçari, na Bahia, avançou para uma nova etapa: a empresa iniciou pedidos de licenças para elevar a capacidade industrial a 600 mil veículos por ano e está concluindo obras e testes das instalações de estamparia, soldagem e pintura. As informações foram dadas pelo vice-presidente sênior Alexandre Baldy à Reuters.

O objetivo de alcançar esse volume já fazia parte dos planos da montadora. Durante a inauguração oficial da fábrica, em outubro de 2025, o fundador da BYD, Wang Chuanfu, anunciou a intenção de chegar a 600 mil unidades anuais. Em comunicado posterior, a companhia descreveu uma implantação em etapas: capacidade inicial de 150 mil veículos, avanço para 300 mil e expansão futura para 600 mil.

Segundo Baldy, a BYD pretende começar 2027 com índice de nacionalização superior a 50%. O investimento acumulado na fábrica já ultrapassou R$ 5,5 bilhões, conforme o executivo.

Ana Claudia Pinto Oliveira



é neuropsicóloga, diretora clínica do Instituto Desenvolver, com mestrado em Educação pela Universidade dos Pueblos de Europa; e pesquisadora do Laboratório de Avaliação Psicológica da Universidade Federal do Amazonas (UFAM).

O que o sono revela sobre a aprendizagem e o comportamento infantil?

A criança acorda irritada, demora a se concentrar, perde a paciência diante de pequenas frustrações e parece ter energia de sobra justamente na hora de dormir. Diante desses comportamentos, pensamos em muitas explicações. Mas nem sempre fazemos uma pergunta simples: como anda o sono dessa criança?

Dormir não é apenas descansar depois de um dia cheio. Durante o sono, o cérebro participa da consolidação de informações e de processos importantes para a memória e a aprendizagem. Na infância, quando tantas habilidades estão em desenvolvimento, dormir bem é uma necessidade de saúde.

Uma revisão sistemática de Félix e Candeias (2025), que analisou 20 estudos com crianças de 6 a 12 anos, encontrou associações entre melhores padrões de sono, desempenho cognitivo mais favorável, bem-estar emocional e menos dificuldades comportamentais. Isso não significa que o sono seja a única explicação para essas diferenças, mas reforça sua importância no desenvolvimento infantil.

Na Neuropsicologia, atenção, memória e funções executivas são essenciais para aprender, organizar tarefas e regular emoções e comportamentos. Quando o sono é insuficiente ou de má qualidade, essas habilidades podem ser afetadas. Segundo a Sociedade Brasileira de Pediatria (2025), a privação de sono nem sempre provoca sonolência, podendo se manifestar por irritabilidade, agitação, desatenção e dificuldades escolares. Esses sinais têm diferentes causas, mas o sono é um aspecto importante a considerar.

Mas, afinal, quantas horas uma criança precisa dormir? De acordo com Paruthi e colaboradores (2016), da Academia Americana de Medicina do Sono, crianças de 1 a 2 anos precisam de 11 a 14 horas por dia; de 3 a 5 anos, 10 a 13 horas; de 6 a 12 anos, 9 a 12 horas; e adolescentes de 13 a 18 anos, 8 a 10 horas. Os períodos incluem cochilos, quando apropriados à idade, e devem ser considerados junto à qualidade e à regularidade do sono.

Além do relógio, vale observar como a criança desperta e se comporta ao longo do dia. Horários relativamente regulares, ambiente tranquilo e uma rotina de desaceleração antes de dormir ajudam a favorecer o descanso. Pequenas mudanças, feitas gradualmente e respeitando a realidade de cada família, podem melhorar os hábitos de sono.

Dificuldades persistentes para dormir, roncos habituais, pausas na respiração ou sonolência excessiva durante o dia merecem avaliação médica. Quando questões emocionais interferem no sono, o acompanhamento psicológico também pode ser indicado.

Cuidar do sono não significa exigir uma rotina perfeita ou transformar a hora de dormir em mais uma cobrança. Significa reconhecer que descansar também faz parte do desenvolvimento. Enquanto a criança dorme, seu cérebro continua ativo, e favorecer um sono adequado é também cuidar da aprendizagem, das emoções e da saúde.



êhhh Manaus

Por David Reis



David Reis

tur.davidmreis@hotmail.com

@davidreispromoter

Vozes do Interior

Cantores de Manacapuru, Iranduba, Rio Preto da Eva, Presidente Figueiredo, Careiro, Itacoatiara, Novo Airão, Autazes e Manaquiri têm até o dia 6 de novembro para se inscrever na modalidade Vozes do Interior, uma das atrações do Circuito FEACAM – Festival de Arte Cristã do Amazonas.

A seletiva presencial acontecerá no dia 12 de novembro, no Sumaúma Park Shopping, em Manaus, e será aberta ao público. Três cantores serão selecionados e cada um receberá R$ 1 mil, troféu de destaque e a oportunidade de se apresentar na Expo Conexão Cristã 2026 com acompanhamento de uma banda de apoio profissional.



O Vozes do Interior integra o Circuito FEACAM, que funciona como uma preparação cultural para a Expo Conexão Cristã e reúne seletivas nas modalidades Dança, Duelo das Bandas, Vozes do Interior e Artes Visuais

‘O Figurante’

O ator Mateus Solano apresenta a comédia ‘O Figurante’ nos dias 21 e 22 de novembro de 2026, sábado e domingo, no Teatro Amazonas. Com realização da Master Cultural, os ingressos já estão à venda no site shopingressos.com.br e na bilheteria do teatro.

Em seu primeiro monólogo, Mateus Solano interpreta Augusto, um figurante de produções audiovisuais que passa a questionar o espaço que ocupa no trabalho e na própria vida. A montagem tem direção de Miguel Thiré e dramaturgia assinada por Isabel Teixeira, Mateus Solano e Miguel Thiré.



O ator Mateus Solano se apresenta no Teatro Amazonas, em novembro



O hoteleiro, Jedson Holanda



O produtor de moda e eventos, Fernando Salignac



Alexandre Barros e a empresária Cristiane Milhomem

Moda, Atitude e Exclusividade

A Premium D’Oro promoveu na última quinta-feira(22), um desfile que celebra a parceria entre John John e Champion, unindo estilo, autenticidade e personalidade em uma apresentação que badalou a loja, situada na Ponta Negra.

Amigos, clientes e formadores de opinião marcaram presença na concorrida noite, que gerou um overbooking. Muitos drinks e champanhes, comida japonesa e música, sob o comando da Top DJ Layla Abreu. Foi uma noite incrível assinada por Fernando Salignac.



Os modelos que badalaram o desfile da noite



O empresário Franco Andrade

Honraria em família

A próxima, terça-feira(27), será de festa para a família Andrade. O empresário e chef Antônio Franco Andrade recebe a Medalha Ruy Araújo da Assembleia Legislativa do Amazonas, em sessão especial às 11h45, no Plenário Ruy Araújo. A homenagem, proposta pelo deputado Sinésio Campos, reconhece sua trajetória à frente da Abrasel Amazonas e de marcas como a Franco’s Pizza.

Na plateia, a esposa Camila Andrade e a filha Laura Valentina, que ele chama de sua maior inspiração.



Dra. Karla Aidar

Excelência em tricologia e cosmiatria

Com um olhar atento à ciência, à estética e ao cuidado individualizado, a Dra. Karla Aidar destaca-se na área clínica da tricologia e da cosmiatria, especialidades voltadas à saúde capilar e aos cuidados com a pele. Sua atuação reflete uma abordagem que valoriza o conhecimento técnico, a busca por resultados e a importância de tratamentos personalizados, acompanhando a evolução da medicina estética e dos cuidados integrados com a beleza e o bem-estar.

Momento Especial

Em Dezembro, a jovem Gi Brelaz celebra um momento super especial em sua vida e de sua família, seus 15 Anos.

O Debut já tem data e local marcado e promete movimentar a cena social da cidade. A mamãe coruja, Nilza Brelaz não esconde a ansiedade de festejar esse momento tão sublime na vida de uma moça. Cheers!!!

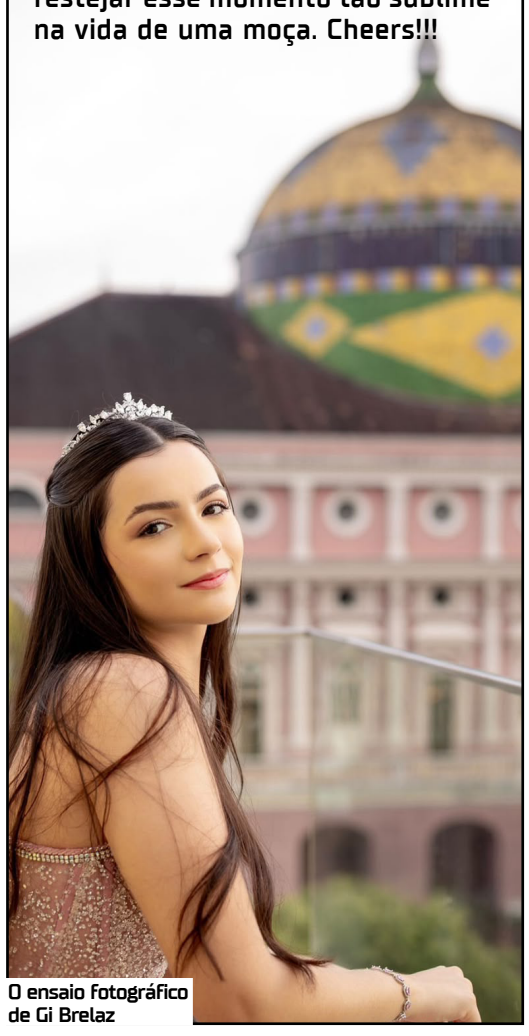

O ensaio fotográfico de Gi Brelaz



Realização Movimento Amigos do Garantido (MAG)

Programação para os Perrechézinhos

Manaus celebra seu aniversário com alegria, cultura e tradição no Curralzinho do Garantido, evento dedicado aos pequenos torcedores do Boi da Baixa do São José. A programação acontece neste sábado, 24 de outubro, das 15h às 20h, no Centro de Convenções Vasco Vasques, reunindo atrações musicais e atividades para toda a família.

O público poderá acompanhar apresentações do amo do boi João Paulo Faria, Márcia Siqueira, Leonardo Castelo, Márcia Novo, Carlinhos do Boi, P.A. Chaves, Luciano Araújo, Julieta Câmara, Ianayra e Carlos Batata.

A programação também contará com participações especiais do Grupo Geração Garantido Kids, Nestor Monteverde e Aline Kairos.



As estampas fazem referência ao jeito descontraído de falar dos manauaras, aos hábitos regionais e a situações comuns do dia a dia

“Manaus Raiz”

“Já tô na Djalma”, “Tô indo bem ali”, “Tem que ter farinha” e “Ó o papo desse bicho”. Expressões comuns nas conversas dos manauaras inspiraram a coleção de camisetas “Manaus Raiz”, lançada pelo Super Nova Era em homenagem aos 357 anos da capital amazonense, que é comemorado no dia 24 de outubro. A campanha transforma o jeito característico de falar da população em estampas que celebram a identidade cultural e o orgulho de ser da cidade.

A promoção será realizada até o dia 1º de novembro de 2026, em todas as lojas físicas do Super Nova Era de Manaus. A cada R$ 250 em compras mais R$ 11,99 o cliente adquiri uma camiseta da coleção “Manaus Raiz”.

Classitempo

emtempo

www.emtempo.com.br

LIGUE E ANUNCIE: **(092) 98859-0110 - Whatsapp**

Comerciallemtempo@gmail.com
Classificadosemtempo@gmail.com



FACULDADE
SANTA TERESA

SEU FUTURO ESTÁ
DIANTE DE VOCÊ

VESTIBULAR DE MEDICINA
2027.1



PROVA:
15 DE OUTUBRO

ESCOLHA SUA UNIDADE:

Manaus/AM
92 9[illegible]-0034

Boa Vista/RR
95 9[illegible]

Santarém/PA
[illegible]

Parintins/AM
92 [illegible]

INSCREVA-SE AGORA
faculdadesantateresa.edu.br