ANO XXXIII - **Nº 11.828** - Manaus, **sábado e domingo, 28 e 29 de novembro** de 2026

emtempo
Tradição e credibilidade

R$ 2,00

Amazonas tem 53 lixões a céu aberto



Dia a Dia 7

PREPARO

Guarda municipal amplia treinamento tático

Últimas 2

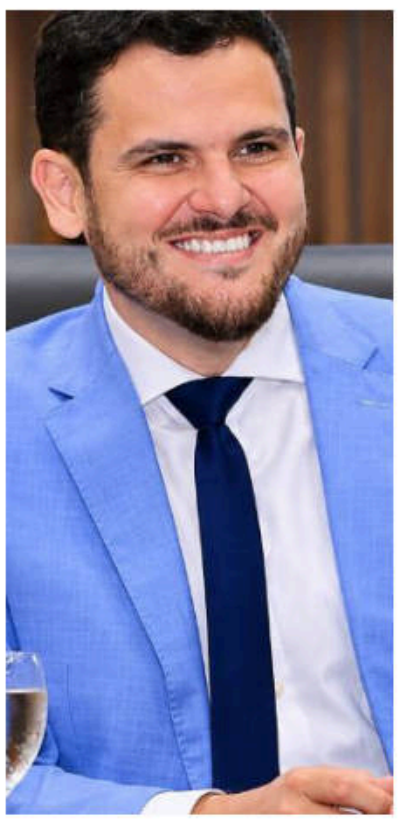

CENÁRIO AMBIENTAL

Fumaça adia Festival Amazônia POP em Manaus

Plateia 11





PERSPECTIVA

Renato Junior lidera 1ª pesquisa para 2028

Política 6

PROPOSTA

Omar Aziz defende plano integrado para combater queimadas

Política 5

ACESSE O QR CODE
Portal Em Tempo

OPORTUNIDADE

IBGE amplia prazo para seleção com 829 vagas

Economia 9



INCLUSÃO

Paradesporto soma sete medalhas em mundial

Esporte 10

COMPRO SEU CARRO

PAGAMENTO À VISTA

TODAS AS MARCAS E MODELOS

AVALIAÇÃO RÁPIDA

COMECE UM NOVO CAPÍTULO

VIRE ESSA PÁGINA DA SUA VIDA

SEU CARRO VALE DINHEIRO

(92) 98477-4419

FAÇA SUA AVALIAÇÃO!

Guarda municipal amplia preparo tático

DIVULGAÇÃO/SEMSEG

Curso reuniu 40 agentes da Romu com atividades teóricas e práticas

Quarenta agentes das Rondas Ostensivas Municipais (Romu), grupamento especializado da Guarda Municipal de Manaus (GMM), participaram de um curso de treinamento para atuação em locais de alto risco. A capacitação, realizada na Casa Militar, no bairro Compensa, zona Oeste, teve duração de quatro dias e foi dividida em duas turmas de 20 participantes. Promovida pela Secretaria Municipal de Segurança Pública e Defesa Social (Semseg), a formação teve como objetivo aprimorar a segurança das equipes e a proteção da população durante as operações. Cada turma participou de dois dias de instrução, com conteúdos teóricos e exercícios práticos.

A comandante da Guarda Municipal, Francilene Bezerra, destacou que o treinamento busca preparar os agentes para tomar decisões com mais segurança em ocorrências complexas. Segundo ela, a atuação coordenada e a preservação da vida são prioridades durante as intervenções.

As aulas foram ministradas pelo guarda municipal de primeira classe e instrutor tático Ronaldo Costa, integrante da Guarda Municipal de Campinas (SP). Ele ressaltou a troca de experiências com os agentes de Manaus e o interesse dos participantes em aperfeiçoar os procedimentos operacionais. A programação começou com orientações teóricas e avançou para atividades práticas em campo. Os agentes receberam instruções sobre avaliação de cenários, identificação de possíveis ameaças, deslocamentos, posicionamento tático e tomada de decisão durante as ocorrências.

O treinamento também abordou a importância da atuação coordenada entre os integrantes das equipes, especialmente em situações que exigem respostas rápidas e planejamento conjunto.



Agentes da Romu participam de treinamento tático

A capacitação integra as ações de qualificação da Guarda Municipal e busca padronizar os procedimentos adotados pela Romu. A iniciativa também pretende reduzir os riscos enfrentados pelos agentes durante as intervenções e ampliar a capacidade de resposta do grupamento. A formação também permitiu que os participantes compartilhassem experiências sobre os desafios enfrentados durante o trabalho nas ruas. A troca de conhecimentos entre o instrutor e os agentes contribuiu para discutir diferentes situações de risco e formas de atuação em cada cenário.

Outro ponto trabalhado foi a necessidade de manter procedimentos padronizados durante as operações. A organização dos deslocamentos, o posicionamento dos integrantes e a comunicação entre os agentes são aspectos considerados importantes para evitar falhas e garantir maior segurança nas abordagens. Com a conclusão do curso, a expectativa é que os conhecimentos adquiridos sejam aplicados na rotina da Romu, fortalecendo o preparo das equipes para ocorrências de maior complexidade.

GERARAÇÃO DE RENDA

Ibama autoriza manejo de 207 jacarés-açu no AM

DIVULGAÇÃO

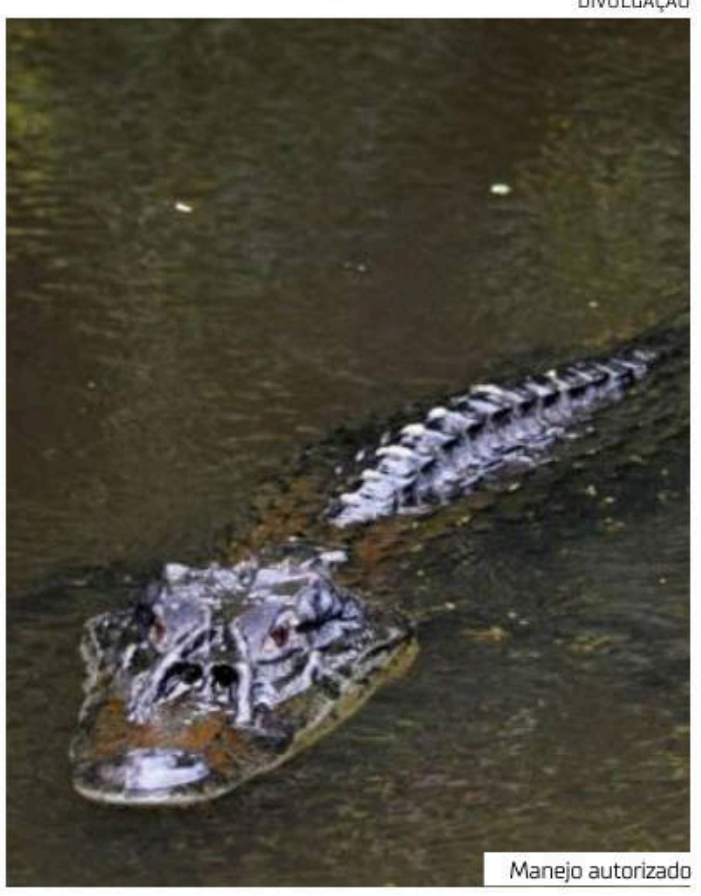

Manejo autorizado

O Instituto Brasileiro do Meio Ambiente e dos Recursos Naturais Renováveis (Ibama) autorizou o manejo sustentável de até 207 jacarés-açu na Reserva de Desenvolvimento Sustentável Mamirauá, em Uarini, no interior do Amazonas. A atividade será realizada na Unidade de Manejo Sustentável Jarauá, com acompanhamento técnico e fiscalização ambiental.

A iniciativa será conduzida pelo Instituto de Desenvolvimento Sustentável Mamirauá (IDSM), em parceria com a Associação dos Produtores do Setor Jarauá (APSJ). A proposta é gerar renda para as comunidades ribeirinhas por meio do aproveitamento controlado de uma espécie nativa da Amazônia. A quantidade autorizada foi definida após levantamentos populacionais que identificaram 3.018 jacarés-açu nos ambientes monitorados da região. Segundo o Ibama, os dados apontam condições para a realização do manejo dentro dos limites estabelecidos para a conservação da espécie. Cada animal capturado deverá ser identificado e registrado em um sistema de monitoramento, permitindo acompanhar a origem dos produtos. A licença também estabelece regras para captura, transporte, processamento e comercialização, além de exigências ambientais e sanitárias. O trabalho contará com suporte técnico e científico do Instituto Mamirauá, participação dos produtores locais e fiscalização dos órgãos ambientais. O objetivo é associar a conservação da espécie e de seu habitat à geração de renda, incentivando as comunidades a proteger os ambientes naturais e combater práticas ilegais.

Para o superintendente do Ibama no Amazonas, Joel Araújo, o projeto representa uma alternativa econômica para os moradores da região. Segundo ele, a iniciativa utiliza a biodiversidade como base para fortalecer a economia amazônica de forma sustentável.

A expectativa é que a atividade amplie as oportunidades de geração de renda para as famílias ribeirinhas e fortaleça o envolvimento dos moradores na conservação da fauna amazônica. Com o acompanhamento técnico e o controle da captura, o projeto busca conciliar o aproveitamento econômico do jacaré-açu com a preservação da espécie e dos ambientes naturais da reserva.

SAÚDE

Cepcolu registra 1,5 mil cirurgias contra o câncer

LUÍS MANSUETO/FCECON



Unidade realiza conizações para prevenir câncer

O Centro Avançado de Prevenção ao Câncer do Colo do Útero do Amazonas (Cepcolu) celebrou, nesta quinta-feira (26/11), a marca de 1.500 conizações, em um ano e oito meses de criação, em um evento que contou com a presença de pacientes, gestores e autoridades locais. Na ocasião, 200 balões lilás foram soltos, que coloriram o céu.

O Cepcolu é um hospital-dia anexo à Fundação Centro de Controle de Oncologia (FCecon), órgão vinculado à Secretaria de Estado de Saúde (SES-AM). Referência na realização da conização, procedimento cirúrgico que remove a lesão precursora no colo do útero antes que vire um câncer, o Cepcolu recebe mulheres oriundas da rede básica de saúde, que apresentaram alterações nos exames preventivos e na biópsia do colo do útero. O diretor-presidente da FCecon, Gerson Mourão, destacou a marca de 1.500 conizações ao afirmar que são mulheres que não precisarão dar entrada na FCecon para realizar quimioterapia, cirurgia ou radioterapia. "Elas não irão ocupar um leito do hospital, pois estamos salvando vidas, evitando que mulheres morram e deixem filhos órfãos do câncer do colo do útero", frisou. A chefe de departamento do Cepcolu, Mônica Bandeira, disse que a conização é fundamental para o tratamento de lesões causadas pelo vírus de alto risco do Papilomavírus humano (HPV), principal responsável pelo câncer do colo do útero. "Com a remoção das lesões pré-malignas, detectadas nos exames preventivos e confirmadas pela biópsia do colo do útero, a evolução para o câncer será interrompida", disse Bandeira.

Segundo Bandeira, a concepção do Cepcolu nasceu da necessidade de preencher uma lacuna, em que as mulheres diagnosticadas com lesões pré-malignas, desde 2014, eram encaminhadas para fazer a conização na Fundação Cecon, que é um hospital de alta complexidade para tratamento do câncer. Na ação desta quinta, estiverem presentes as promotoras do Ministério Público do Estado do Amazonas (MP-AM), Luissandra Chíxaro e Cláudia Câmara; o deputado estadual Delegado Péricles Nascimento; o senador Plínio Valério; os desembargadores do Tribunal de Justiça do Estado do Amazonas (TJ-AM), Cézar Luiz Bandiera e Maria das Graças Pessôa Figueiredo; e pacientes, gestores e servidores do Cepcolu.

A realização das conizações em uma unidade especializada também permite direcionar os atendimentos de acordo com a necessidade de cada paciente. O procedimento é indicado após a identificação de alterações nos exames preventivos e a confirmação das lesões por meio de biópsia, possibilitando a intervenção antes do desenvolvimento do câncer. O trabalho do Cepcolu integra a rede de atenção à saúde da mulher no Amazonas e reforça a importância do diagnóstico precoce.

|Contexto|

Fraude assistencial
A Polícia Federal deflagrou a Operação Não Compensa para investigar fraudes na concessão de benefícios assistenciais no Amazonas. Segundo a investigação, documentos falsos teriam sido usados para criar identidades fictícias. O prejuízo estimado chega a R$ 494 mil.

Auxílio
O governo federal estuda conceder auxílio emergencial a cerca de 400 mil pescadores artesanais prejudicados pela seca na Amazônia. A proposta prevê o pagamento de dois salários mínimos, divididos em duas parcelas. O benefício ainda está em análise.

Parceria chinesa
O Amazonas negocia a instalação de uma indústria de energia limpa no Polo Industrial de Manaus. A empresa Cheong Hong Technology, de Macau, demonstrou interesse em produzir carregadores para veículos elétricos e sistemas de armazenamento de energia.

Pressão ambiental
O governador Roberto Cidade afirmou que o Amazonas reforçou as ações de combate aos incêndios florestais em meio à piora da qualidade do ar. Entre as medidas citadas estão o aumento do efetivo de brigadistas, o reforço dos bombeiros e o uso de aeronaves.

DIVULGAÇÃO

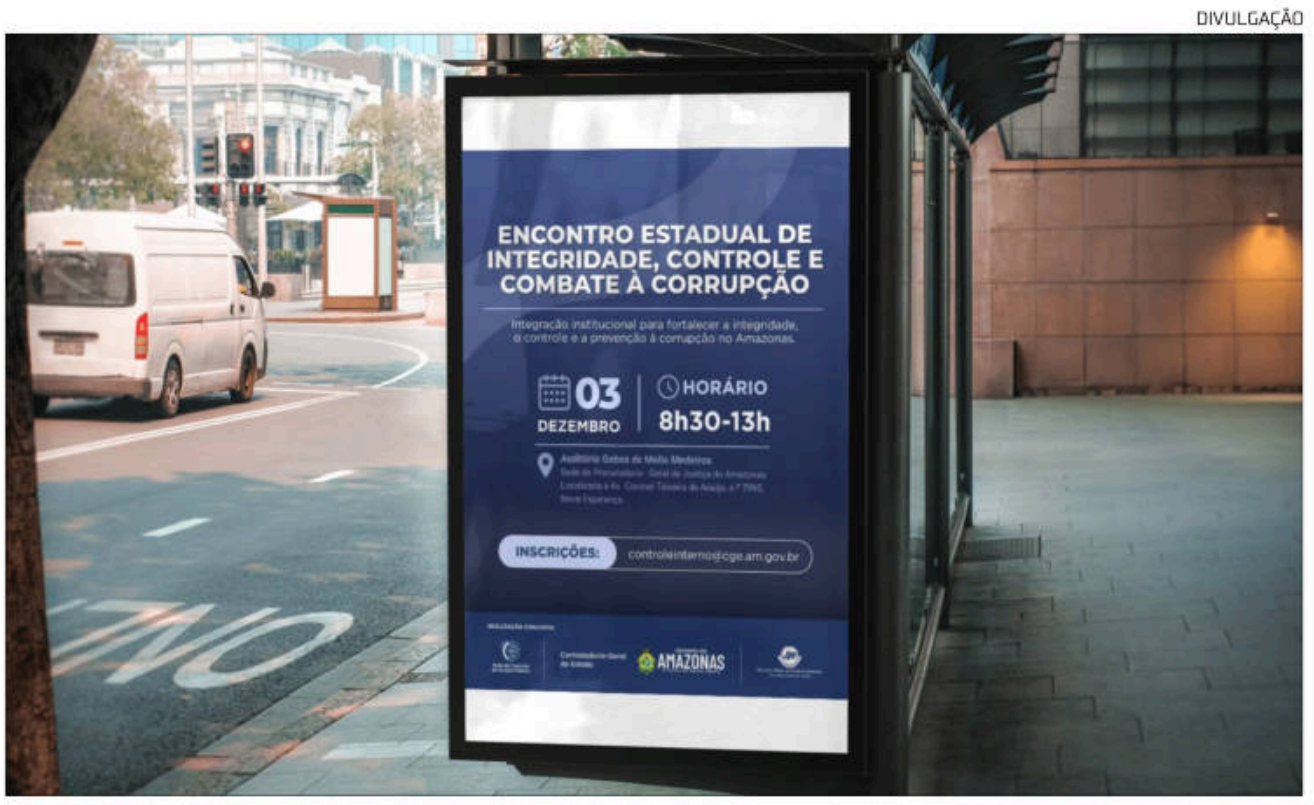

Com o objetivo de fortalecer a integração entre as instituições responsáveis pelo controle, pela integridade, pela transparência e pelo combate à corrupção no Amazonas, Ministério Público do Estado (MPAM), Controladoria-Geral (CGE-AM) e Rede Controle da Administração Pública realizarão, no próximo dia 3 de dezembro, o Encontro Estadual de Integridade, Controle e Combate à Corrupção. A programação terá início às 8h30, no Auditório Gebes de Mello Medeiros, na sede da Procuradoria-Geral de Justiça (PGJ), em Manaus. A iniciativa é da Rede de Controle da Gestão Pública do Estado do Amazonas, que congrega órgãos de controle interno e externo da administração pública, em parceria com o Comitê Estadual de Prevenção e Combate à Corrupção, o Conselho Estadual de Controle Interno do Amazonas (Ceciam), MPAM e CGE-AM. O encontro tem como tema "Integração institucional para o fortalecimento da integridade, do controle e da prevenção à corrupção no Estado do Amazonas" e busca estimular o intercâmbio de experiências e o desenvolvimento de ações conjuntas para o aprimoramento da governança pública e a proteção dos recursos públicos. A programação é direcionada a dirigentes e servidores dos órgãos integrantes da Rede de Controle, membros do Ceciam e do Comitê Estadual de Prevenção e Combate à Corrupção, gestores estaduais, responsáveis pelas unidades de controle Interno, auditores, controladores, membros do MPAM, magistrados, conselheiros e servidores dos Tribunais de Contas. Também são convidados representantes das forças de segurança, órgãos de investigação, procuradorias, Defensorias Públicas, profissionais das áreas de integridade, gestão de riscos, compliance, transparência e ouvidoria, além da sociedade civil e da comunidade acadêmica. A programação do evento contará com palestras, debates e apresentação de painel.

Vaga no Supremo
A cadeira deixada pelo ministro Luís Roberto Barroso no STF completou 404 dias sem indicação de um substituto. O impasse entre o presidente Luiz Inácio Lula da Silva e o Senado mantém a Corte com dez dos 11 integrantes previstos. A ausência de um ministro já provocou a suspensão de processos em que houve empate nas votações, adiando decisões importantes que dependem de maioria no plenário.

Novo ministro
O banqueiro Luiz Carlos Trabuco aceitou o convite do presidente Lula para comandar o Ministério da Fazenda no próximo mandato. Atual presidente do conselho de administração do Bradesco, ele tem mais de cinco décadas de atuação no setor financeiro.

Denúncia parlamentar
A Procuradoria-Geral da República denunciou o deputado federal Gustavo Gayer (PL-GO) ao STF por suspeita de desvio de recursos da cota parlamentar. A acusação aponta uso de empresa de fachada e estrutura pública em negócios particulares. O caso será analisado pelo Supremo.

Preparação
O governador eleito Omar Aziz defendeu a preparação antecipada de um plano integrado de combate às queimadas em 2027. Ele alertou que a próxima estiagem pode ser ainda mais severa e destacou a necessidade de investimentos em equipamentos, treinamento de brigadas e articulação entre governos para reduzir os impactos da fumaça em Manaus e no interior.

Emendas municipais
A Câmara Municipal de Manaus avançou na análise das emendas ao orçamento de 2027. A etapa integra a tramitação da proposta orçamentária, que deverá passar por votação em plenário no início de dezembro.

Estágio remunerado
O governador eleito Omar Aziz reafirmou a intenção de criar um programa de estágio remunerado para quem busca a primeira oportunidade profissional. A proposta prevê que o poder público custeie seis meses de experiência em empresas, com possibilidade de contratação ao fim do período.

Licitação questionada
O TCE-AM deu cinco dias úteis para que o prefeito de Tabatinga, Plínio Souza da Cruz, e a pregoeira municipal expliquem possíveis irregularidades em uma licitação. O pregão prevê a compra de materiais de expediente, com valor estimado em R$ 7,4 milhões.

Orçamento federal
A Comissão Mista de Orçamento aprovou o relatório preliminar do senador Eduardo Braga para o Orçamento da União de 2027. O texto prevê R$ 246,3 bilhões para a Educação e R$ 272,18 bilhões para a Saúde. A proposta ainda seguirá para novas etapas de análise.

emtempo
O jornal que você lê!
JORNAL AMAZONAS EM TEMPO
Endereço: Dr Dalmir Camara - 623 - São Jorge
FALE CONOSCO
Comercial
(092) 98859-0110
Redação Circulação

Aplausos

DIVULGAÇÃO



A Secretaria Municipal de Administração e Gestão (Semad) foi destaque nacional no 16º Prêmio CIEE Melhores Programas de Estágio. A solenidade presencial de premiação aconteceu nesta quinta-feira, 26/11, no Teatro CIEE, em São Paulo (SP), reunindo instituições públicas e privadas reconhecidas pelas boas práticas na formação e inserção de estudantes no mercado de trabalho. A municipalidade recebeu a honraria de destaque na categoria "Órgãos públicos estaduais ou municipais com 201 ou mais estagiários". A conquista reforça a condução técnica e contínua das políticas de estágio do município, estruturadas para oferecer experiência prática aos estudantes.

Vaias

DIVULGAÇÃO/PC-AM

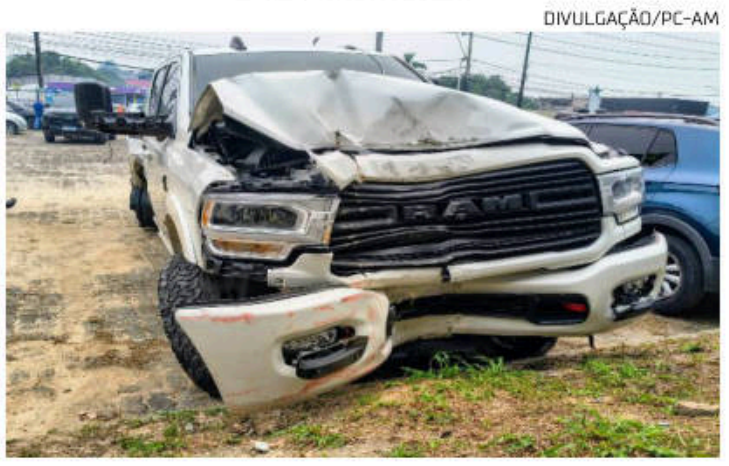

A blogueira Rafaela Cris, que dirigia uma picape Dodge Ram, se envolveu em um grave acidente na noite desta quinta-feira (26), no cruzamento da Rua Abílio Alencar com a Avenida J, no bairro Alvorada 2, Zona Centro-Oeste de Manaus. A colisão deixou duas pessoas mortas e outras gravemente feridas. Informações apontam que Rafaela teria avançado o sinal vermelho e atingido um ônibus do transporte coletivo. Com a força da colisão, a picape também atingiu motociclistas e pessoas que estavam na via, além de provocar danos em um imóvel e na estrutura de energia elétrica. Na saída da delagacia, ela chorou e pediu perdão às famílias das vítimas. A influenciadora também foi questionada sobre o consumo de bebida alcoólica antes da colisão. Ela negou estar embriagada e sob efeito de algum entorpecente.

Portal Em Tempo
ACESSE O QR CODE





Manaus, **sábado e domingo, 28 e 29 de novembro** de 2026
emtempo

Editorial

Silêncio coletivo

A omissão diante de injustiças e violações de direitos é um problema que compromete a construção de uma sociedade mais justa. Diariamente, situações de violência, discriminação, abuso e desigualdade fazem parte da realidade de milhares de pessoas. Em muitos casos, o silêncio de quem presencia essas situações contribui para que elas continuem acontecendo. Quando a indiferença ocupa o lugar da responsabilidade, direitos são desrespeitados e vítimas permanecem sem apoio.

O enfrentamento dessas situações não depende apenas das autoridades. Embora o poder público tenha o dever de investigar, proteger e garantir justiça, a sociedade também precisa assumir sua responsabilidade. Denunciar violações, acolher vítimas e não normalizar comportamentos abusivos são atitudes fundamentais. O medo, a omissão e a falta de participação não podem servir de proteção para quem pratica injustiças. É necessário fortalecer os canais de denúncia e garantir que as pessoas encontrem apoio e segurança ao buscar ajuda.

Uma sociedade democrática não pode se desenvolver sobre a indiferença. O respeito aos direitos humanos exige participação, consciência e compromisso coletivo. Não basta reconhecer que existem injustiças; é preciso agir para enfrentá-las. O silêncio pode parecer uma escolha individual, mas suas consequências atingem toda a comunidade. Romper a omissão é um passo necessário para construir uma sociedade em que dignidade, respeito e justiça sejam direitos efetivos, e não apenas princípios escritos na lei.



Cardeal Leonardo Steiner

Arcebispo de Manaus

Ele está por vir!

Tempo de Advento. A Palavra de Deus anuncia: o Filho do Homem pode chegar à tarde, à meia noite, de madrugada ou ao amanhecer. Ele está por vir, Ele é um Ad-vento. Espera e expectativa: Ele virá, está por vir.

Advento é um tempo de espera, um tempo de esperança. "Vigiai, portanto, porque não sabeis quando o dono da casa vem". Esperar a visitação de Deus, o encontro com Jesus, Deus humanado. O Ad-vento é um por-vir, que é ad-vir, sempre um vir ao encontro. O Senhor veio e se tornou a presença inefável na nossa humanidade e fragilidade. A fé em Deus que nos visitou, chegou e se fez morada em nosso meio, concede a disposição para o significado da hora inesperada da chegada de Deus. Entraremos mais uma vez na espera para sermos tomados pela admiração da presença pequena, singela, simples de Deus entre nós.

Advento é espera, por isso preparação. A preparação desperta a atenção! A atenção é benfazeja, cuidadosa, percebe, vê, pois está à espera. Supera a distração e a superficialidade; está na escuta vivendo a plenitude da vinda de Jesus que deixa ser todas as coisas, sem dominância, na atenção materna. No meio da agitação da cotidianidade abre espaços para a permeabilidade da presença das pessoas, próximas e distantes, mas também para os gestos mais simples do convívio. A atenção enxuga as lágrimas, descobre qualidades humanas e espirituais. A espera colhe as belezas, os sofrimentos, as necessidades, os amores, as nuances da vida e do mistério.

Deus vem todos os dias, pois com a sua graça podemos praticar o bem para com os outros. Deus é um Deus que vem, vem continuamente. Ele não desilude a nossa expectativa! O Senhor nunca desilude! Talvez nos faça esperar, nos faça esperar alguns momentos na escuridão para fazer amadurecer a nossa esperança, mas nunca desilude. O Senhor vem sempre, está sempre ao nosso lado. Às vezes não se manifesta, mas vem sempre. A celebração do Natal comemora a primeira vinda de Jesus, mas Ele virá no fim dos tempos como juiz universal; e vem também uma terceira vez, de um terceiro modo: vem cada dia para visitar-nos, visitar cada homem e mulher que o acolhe na Palavra, nos Sacramentos, nos irmãos e irmãs. Jesus, está à porta do nosso coração e bate. Sabemos ouvir quando bate à porta do nosso coração com uma inquietação, com uma ideia, com uma inspiração? Ele vem a cada dia (cf. Papa Francisco, Angelus, I Advento, 2020).

O Advento é um apelo incessante à esperança: lembra-nos que Deus está presente na história, na vida de cada pessoa, para levar à plenitude a vida humana em Jesus. Deus não abandona; acompanha nas vicissitudes existenciais para ajudar a descobrir o sentido das contrariedades, das frustrações, da morte, o significado da vida diária; incute coragem nas provações, no sofrimento, na dor.

Caminhemos até Belém e seremos iluminados com o rosto de Deus-criança encostado no feno. Vamos a Belém a nova morada de Deus: pobreza, humanidade. Humildade, singeleza, fragilidade! A face de Deus a iluminar, converter, salvar. O Filho do Homem, Deus na nossa humanidade e carne, feito esperança, Estrela guia. Vamos a Belém!!! Deus conceda a graça da espera e da esperança, no caminho que conduz a Belém.

Cláudio Humberto

Com André Brito e Tiago Vasconcelos





"Alguém acha normal carona em jatinho para ministro do Supremo?"

Sen. Alessandro Vieira, ao defender que o Senado atue contra a perseguição a parlamentares

AP: jogada de governador derrotado tenta manter controle de órgão que deu R$400 milhões ao Master

Derrotado na tentativa de reeleição, o governador do Amapá, Clécio Luís (União), ligado a Davi Alcolumbre, tenta jogada de última hora para manter controle da Amapá Previdência (Amprev), órgão investigado pela Polícia Federal por haver entregue ao Banco Master, de Daniel Vorcaro, R$400 milhões, gerando rombo milionário. A poucas semanas de sair do cargo, ele enviou projeto à Assembleia Legislativa que o autoriza nomear a cúpula da Amprev para mandatos que se encerrariam apenas em 2029.

Homem de Alcolumbre
O chefe da Amprev que entregou o dinheiro dos aposentados a Vorcaro, Jocildo Silva Lemos, foi "tesoureiro" e gente da confiança de Alcolumbre.

Gestão temerária
O projeto malandro tenta manter a Amprev sob controle do grupo que a oposição acusa de haver saqueado a previdência dos servidores.

'Fala, meu amor'
A PF achou troca de mensagens de intimidade constrangedora, com mensagens tipo "Fala, meu amor" de Alcolumbre ao celular da Vorcaro.

Medo de investigação
O grupo de Alcolumbre é acusado de tentar impedir o futuro governador Antonio Furlan (PSD) mande investigar corrupção na Amprev.

Lupion é opção do agro contra Motta na Câmara
Deputados do PL discutem apoiar Pedro Lupion (Republicanos-PR) para a presidência da Câmara, para enfrentar Hugo Motta (PB), que é filiado ao mesmo partido. O movimento ocorre após o líder do PL, Sóstenes Cavalcante (RJ), declarar ver candidato "à altura" de Motta. De saída do comando da Frente Parlamentar da Agropecuária, a presidência seria evolução natural da trajetória de Lupion. Motta acusou o golpe e tenta se aproximar dos produtores rurais, que ignorou durante sua presidência.

Falsidade eleitoral
A visita de Motta à bancada da agropecuária rendeu ironias: "Um dia amigo do Lula", ouviu-se nos bastidores, "outro dia amigo do agro".

Secretário de Moro
Apesar dos estímulos na Câmara, há expectativa que Lupion ocupe cargo de destaque no governo de Sergio Moro (PL), no Paraná.

Tudo por cargos
Zé Trovão (PL-SC) está disposto a bater a chapa. Acha que Motta não dá, fim da picada. Mas o PL teme ficar sem cargos na mesa e comissões.

Francês mentiroso
Não se sabe ao certo o que continha o copo à frente do presidente francês Emmanuel Macron, que mentiu diante de agricultores franceses, chamando de "dopada" a carne brasileira, uma das melhores do mundo.

Lula se fingiu de morto
Pior que a mentira de Macron foi o silêncio de Lula (PT), do Itamaraty e do Ministério da Agricultura. É indigno para o governante não defender os interesses do seu próprio País, insultado pelo francês loroteiro.

Debaixo do tapete
Foram arquivadas todas as denúncias contra senadores analisadas na última sessão do Conselho de Ética do Senado... que não se reúne há dois anos e meio. A última sessão foi em julho de 2024.

Impunidade garantida
A última reunião do Conselho de Ética da Câmara, em agosto, aprovou o relatório preliminar pela cassação de Erika Hilton (Psol-SP) por quebra de decoro. Nunca mais houve reunião do colegiado. Deve ser arquivado.

Impunidade negociada
Já é conhecido o estilo Hugo Motta de garantir impunidade a aliados de Lula com processos de cassação em curso. Foi o que ele prometeu a Glauber Braga (Psol-RJ), fazendo-o desistir de patética greve de fome.

Implacável
Gustavo Gayer (PL-GO) acusa Alexandre de Moraes de perseguição. Diz que é um de dois apenas deputados que não usam emendas, nem cotão parlamentar, mas ainda assim foi denunciado por "desvio de verbas".

Salada de luxo
A inflação já subiu 0,22% em novembro, mas a alta maior veio na salada, que se torna artigo de luxo: o tomate disparou 38,92% e a cebola ficou 17,43% mais cara. Como sempre, arroz e carne também pesaram.

Mercado competitivo
A Embraer é apenas a sétima maior fabricante de aviões privados e comerciais, nos EUA. É uma das principais no segmento da aviação regional (até 75 passageiros), mas está longe de ser a única opção.

Pensando bem...
...embromação virou especialidade do governo: inventar "ajuste" que não ajusta e relatório que não relata.

Poder sem Pudor
O rosto do futuro
José Sarney foi a sua cidade natal, Pinheiro (MA), para comemorar o 50º aniversário. Na praça principal, uma bandeira cobria a obra de arte que o homenagearia. Rufaram os tambores, o locutor anunciou e finalmente a bandeira foi retirada, descobrindo o busto do senador-poeta. O aniversariante ficou desapontado: os olhos arregalados denunciavam o susto diante da expressão envelhecida que o artista atribuiu ao seu rosto de bronze. Refeito, ele sorriu e brincou, vingando-se do escultor: "Não tem problema. O busto já está pronto para a comemoração do meu centenário..."

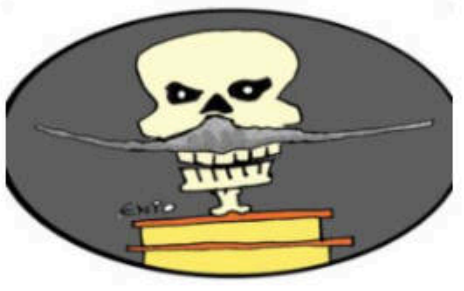

emtempo politica@emtempo.com.br |

Omar Aziz defende plano integrado contra queimadas

Governador eleito defende plano antecipado, reforço das brigadas e ação conjunta

DIVULGAÇÃO



Omar defende plano contra queimadas

O governador eleito do Amazonas, Omar Aziz, defendeu a preparação antecipada de um plano integrado de prevenção e combate às queimadas para 2027 e alertou que o próximo período de estiagem poderá ser ainda mais severo do que o registrado neste ano. Em entrevista na sexta-feira (27), ele destacou a necessidade de investimentos em equipamentos, treinamento de brigadas e articulação entre os governos federal, estaduais e municipais para evitar que a população volte a enfrentar os problemas provocados pela fumaça em Manaus e no interior.

Omar afirmou que estudos científicos e conversas com pesquisadores apontam para a possibilidade de um cenário climático mais intenso no próximo ano. Por isso, segundo ele, as medidas de preparação precisam começar já em janeiro, antes da chegada do verão amazônico. O senador também observou que, embora o Amazonas registre focos de incêndio em diferentes regiões, parte da fumaça que atinge o estado é transportada pelos ventos de outras áreas, especialmente de leste a oeste. Essa dinâmica, segundo ele, contribui para que municípios do Baixo Amazonas e a própria capital enfrentem episódios graves de poluição atmosférica.

Omar relatou que, diante da situação registrada em Manaus na quinta-feira (26), entrou em contato com o governador atual do Amazonas, Roberto Cidade, e com os ministros da Saúde, Alexandre Padilha, e da Integração e do Desenvolvimento Regional, Waldez Góes, para debater estratégias para enfrentar a gravidade do problema. Ele ressaltou que os efeitos da fumaça vão além do desconforto respiratório e atingem diretamente a rotina da população, com prejuízos à saúde, dificuldades para quem precisa trabalhar nas ruas e até interrupções de atividades escolares. "Hoje é impossível você viver assim. A saúde das pessoas está sendo abalada, crianças não estão indo às aulas porque a situação é muito complicada para quem sai às ruas ou para quem vai ao local de trabalho", afirmou.

Na busca por recursos e apoio técnico, Omar revelou que já conversou com os embaixadores do Japão, da Noruega e da França sobre a necessidade de ampliar a capacidade de prevenção e combate aos incêndios na Amazônia. O governador eleito destacou especialmente o papel da Noruega, um dos principais financiadores do Fundo Amazônia, e defendeu que os recursos disponíveis sejam direcionados também aos estados, para investimentos em estrutura e equipamentos de combate ao fogo. Na avaliação de Omar, o Amazonas precisa contar com brigadas preparadas e equipamentos adequados para responder rapidamente a qualquer ocorrência. Ele também ressaltou que a preservação da floresta está diretamente relacionada à manutenção da economia amazonense, especialmente da Zona Franca de Manaus.

"Se a gente mantém essa economia forte com a Zona Franca é graças à manutenção e à preservação da floresta no Amazonas", observou. Outro ponto defendido pelo governador eleito é a construção de uma estratégia regional de enfrentamento às queimadas. Para ele, o problema não pode ser tratado isoladamente pelo Amazonas, já que os incêndios e os efeitos da fumaça ultrapassam fronteiras estaduais.

Omar anunciou a intenção de conversar com o governador eleito do Pará e com os demais gestores da região amazônica, incluindo Rondônia, Roraima e Acre, para estabelecer uma política coordenada de prevenção e combate aos incêndios. A proposta inclui a formação e o treinamento de brigadas municipais.

CONGRESSO

Orçamento de 2027 garante reforço em áreas sociais

DIVULGAÇÃO



Braga relata Orçamento da União de 2027

A Comissão Mista de Orçamento do Congresso Nacional aprovou o relatório preliminar do senador Eduardo Braga sobre o Orçamento Geral da União de 2027. O parecer aprovado garante a manutenção dos reajustes de recursos direcionados às áreas de saúde e educação na comparação com o orçamento executado em 2026. A deliberação oficializa as diretrizes fiscais e os parâmetros de receita para o direcionamento das verbas públicas federais no próximo exercício financeiro. O projeto orçamentário destina R$ 246,3 bilhões ao Ministério da Educação, o que representa um aumento nominal de R$ 12,9 bilhões, equivalente a 5,5%, em relação ao período anterior. As despesas obrigatórias da educação registraram expansão de R$ 11,9 bilhões, ou 6,5%, enquanto os investimentos no ensino superior federal subiram R$ 2,1 bilhões, correspondendo a 4,3%.

Já na área da saúde, a alocação de recursos alcançou R$ 272,18 bilhões para o atendimento do piso constitucional de R$ 272,16 bilhões, o que supera a exigência mínima em R$ 20 milhões. O relatório aprovado é preliminar e define as bases para a atuação dos relatores setoriais na comissão mista. No âmbito das ações sociais, a proposta assegura a destinação de verbas para a manutenção do programa Bolsa Família e a continuidade do atendimento à população. Como a proposta do PLOA 2027 foi enviada antes desse decreto, o montante reservado de R$ 155,8 bilhões tornou-se insuficiente para cobrir o pagamento aos 19,8 milhões de famílias com o valor reajustado.

Para manter a cobertura sem cortes de beneficiários ou redução de valor, será necessário um acréscimo orçamentário na faixa de R$ 23,6 bilhões a R$ 24,9 bilhões.

Durante a deliberação na comissão mista, o relator destacou a meta de proteger a infraestrutura de ensino e os serviços públicos de saúde. O relatório destaca que o Decreto nº 13.120 (de 17/09/2026) concedeu um reajuste entre 15,17% e 16% nos benefícios do Bolsa Família a partir de outubro de 2026. "Tenho aqui um compromisso não apenas com os institutos federais de educação, universidades, mas também com programas que são extremamente sensíveis, como Farmácia Popular e outros tantos programas que não podem, sob hipótese nenhuma, sofrer nenhum tipo de corte orçamentário para que não haja desatendimento ou descumprimento de metas por parte do governo", declarou Braga. A aprovação do parecer preliminar conclui a primeira etapa de análise da lei orçamentária na comissão. Na próxima semana, a CMO iniciará a avaliação dos relatórios setoriais. Após essa fase setorial, o relator consolidará as propostas.

Manaus, **sábado e domingo, 28 e 29 de novembro** de 2026
emtempo

Renato Junior lidera 1ª pesquisa para 2028

Prefeito aparece com 15,1% das intenções de voto, seguido por Capitão Alberto Neto, com 13,9%

DIVULGAÇÃO



Prefeito lidera pesquisa para 2028

O prefeito de Manaus, Renato Junior (Avante), aparece na liderança da primeira pesquisa de intenção de voto para a Prefeitura de Manaus nas eleições de 2028, divulgado na sexta-feira (27). O levantamento, divulgado pela Perspectiva Mercado e Opinião, aponta o atual chefe do Executivo municipal com 15,1% das preferências, seguido pelo deputado federal Capitão Alberto Neto (PL), que registra 13,9%. Apesar da dianteira numérica de Renato Júnior, o cenário indica uma disputa acirrada. A diferença entre os quatro primeiros colocados é de apenas três pontos percentuais, e todos estão tecnicamente empatados, considerando a margem de erro de três pontos para mais ou para menos.

Capitão Alberto Neto ocupa a segunda posição, com 13,9%. O parlamentar foi derrotado na disputa pelo Senado nas eleições de 2026 e já manifestou interesse em concorrer à Prefeitura de Manaus em 2028. Na sequência aparecem o deputado federal Amon Mandel (Cidadania), com 13%, e o senador Plínio Valério (PSDB), com 12,1%. A empresária Maria do Carmo Seffair (PL), que disputou o Governo do Amazonas em 2026 e perdeu a eleição no segundo turno para Omar Aziz, aparece na quinta colocação, com 11,6% das intenções de voto. O levantamento também inclui outros nomes do cenário político amazonense. O ex-deputado federal Zé Ricardo registra 7,9%, seguido pelo ex-deputado Marcelo Ramos, com 7,3%. O deputado federal Saullo Vianna aparece com 5,5%, enquanto o deputado estadual Roberto Cidade tem 3%. O deputado federal Silas Câmara fecha a lista, com 1,8%. Entre os entrevistados, 5,8% afirmaram que votariam em branco, nulo ou em nenhum dos nomes apresentados. Outros 3% não souberam responder ou preferiram não opinar. O resultado apresenta um primeiro retrato da disputa municipal a dois anos das eleições. Embora Renato Júnior apareça numericamente à frente, a proximidade dos percentuais mostra que ainda não existe uma liderança consolidada. O desempenho dos nomes também indica a presença de diferentes forças políticas na corrida pela sucessão municipal.

A pesquisa foi realizada entre os dias 23 e 26 de novembro de 2026, com 1.067 eleitores de Manaus. As entrevistas foram distribuídas pelas seis zonas administrativas da capital, com amostragem proporcional à população, conforme o Censo 2022 do Instituto Brasileiro de Geografia e Estatística (IBGE).

O levantamento utilizou metodologia quantitativa por amostragem, com questionários estruturados e entrevistas presenciais em pontos de fluxo. A margem de erro é de três pontos percentuais, com nível de confiança de 95%. Embora ainda faltem dois anos para as eleições municipais e as candidaturas estejam longe de ser oficialmente definidas, as movimentações políticas e articulações nos bastidores já começam a ganhar espaço. A divulgação dos primeiros números tende a influenciar as estratégias dos partidos e dos possíveis candidatos, que passam a observar o desempenho dos adversários e a avaliar caminhos para fortalecer seus projetos políticos.

EMENDAS

Mayra propõe reforço em cinco áreas no orçamento

DIVULGAÇÃO



Mayra apresenta emendas ao orçamento estadual

A deputada estadual Mayra Dias (PSD) apresentou seis propostas de emendas ao Projeto de Lei Orçamentária Anual (LOA) de 2027, com foco no fortalecimento de serviços essenciais e na ampliação da proteção à população amazonense, especialmente nos municípios do interior. O orçamento estadual previsto para o próximo ano é de R$ 37,29 bilhões. Na saúde, uma das propostas prevê a ampliação dos centros de atendimento oncológico em oito municípios-polo: Manacapuru, Itacoatiara, Parintins, Tabatinga, Tefé, Humaitá, Coari e São Gabriel da Cachoeira. A parlamentar também propõe ampliar a oferta de leitos de Unidade de Terapia Intensiva (UTI), principalmente no Baixo Amazonas, para reduzir os deslocamentos de pacientes em busca de atendimento de alta complexidade. Na assistência social, a proposta busca ampliar os recursos destinados aos 62 municípios para ações de proteção social, benefícios eventuais e gestão do Sistema Único de Assistência Social (SUAS).

A prioridade são as cidades afetadas por cheias e estiagens, com reforço aos Centros de Referência de Assistência Social (CRAS) e Centros de Referência Especializados de Assistência Social (CREAS).

Para a educação, Mayra propõe a implantação, reforma e ampliação de Centros Regionais de Educação Inclusiva e Integração Sensorial em escolas do interior. Os espaços deverão contar com recursos de regulação sensorial e tecnologia assistiva para apoiar estudantes com autismo e outras neurodivergências, favorecendo a aprendizagem na rede regular de ensino. Na segurança pública, uma das emendas prevê o fortalecimento da Ronda Maria da Penha nos municípios, com melhores condições para visitas preventivas.



Juscelino Taketomi

Jornalista, articulista do Em Tempo e funcionário da Assembleia Legislativa do Estado do Amazonas (Aleam) há 28 anos.

O Amazonas depois das urnas

Encerrada a disputa eleitoral, o Amazonas precisa pensar em como transformar a imensidão territorial, a riqueza ambiental e o potencial econômico do estado em desenvolvimento capaz de alcançar os 62 municípios, gerar empregos e melhorar concretamente a vida da população.

Governar o Amazonas significa enfrentar problemas históricos de infraestrutura, saúde, educação, logística e desigualdade regional, sem perder de vista a responsabilidade de preservar um patrimônio ambiental de importância mundial.

A Zona Franca de Manaus continua sendo um dos motores da economia amazonense, responsável por empregos, atividade industrial e arrecadação. Entretanto, defender a ZFM não significa aceitar que o futuro econômico do estado dependa predominantemente de um único modelo.

O Amazonas precisa fortalecer seu polo industrial e também construir novas matrizes de desenvolvimento, capazes de ampliar a geração de renda e reduzir vulnerabilidades diante das transformações tecnológicas, econômicas e comerciais.

A bioeconomia deve ocupar lugar central nessa estratégia. A biodiversidade amazônica oferece possibilidades para a produção de fármacos, cosméticos, alimentos, insumos industriais e novos materiais.

Contudo, não basta repetir o potencial da floresta em discursos oficiais. É necessário investir em ciência, tecnologia, universidades, formação profissional, crédito, infraestrutura e segurança jurídica.

Precisamos desenvolver cadeias produtivas que permitam ao Amazonas participar das etapas mais rentáveis da transformação de seus recursos, em vez de permanecer limitado ao fornecimento de matérias-primas.

Outro tema que exige atenção é o potencial mineral do estado, inclusive no campo das terras raras e dos minerais estratégicos.

Há ocorrências de terras raras associadas a depósitos minerais em Pitinga, mas potencial geológico não implica, automaticamente, viabilidade econômica ou autorização para exploração.

O caminho deve combinar pesquisa científica, transparência, proteção ambiental e respeito aos direitos das populações locais. Se projetos economicamente viáveis forem confirmados, o estado precisa trabalhar para que o beneficiamento, a pesquisa e parte relevante da cadeia industrial sejam desenvolvidos no próprio Brasil, sempre que possível no Amazonas.

Não faria sentido retirar riquezas do território sem assegurar contrapartidas duradouras em tecnologia, empregos qualificados, receitas públicas e desenvolvimento regional.

A infraestrutura é outro desafio incontornável. A discussão sobre a BR-319 precisa avançar com seriedade e soluções técnicas que considerem tanto a integração do Amazonas ao restante do país quanto a proteção da floresta.

O estado necessita de logística eficiente, transporte fluvial moderno, portos adequados, conectividade digital e melhores condições de circulação de pessoas e mercadorias.

Também é indispensável olhar para o interior. Não existe projeto de desenvolvimento amazonense quando comunidades distantes continuam enfrentando dificuldades de acesso à saúde especializada, educação de qualidade, internet e oportunidades de trabalho.

O tamanho do estado não pode servir como justificativa permanente para a ausência do poder público. Precisa ser tratado como uma condição que exige soluções próprias, com investimentos planejados e políticas adaptadas à realidade de cada região.

O novo governo terá o dever de articular interesses distintos em torno de objetivos comuns. A Assembleia Legislativa, as bancadas federal e estadual, os prefeitos, as universidades, o setor produtivo e a sociedade civil precisam participar da construção de uma agenda de longo prazo.

Mais importante do que anunciar grandes projetos será estabelecer metas, identificar fontes de financiamento, cumprir etapas e prestar contas dos resultados.

O Amazonas possui riquezas naturais extraordinárias, posição geográfica estratégica e uma população que não pode continuar esperando indefinidamente por oportunidades.

emtempo redacao@emtempo.com.br |

Lixões a céu aberto predominam no AM

DIVULGAÇÃO



Segundo o IBGE, 85,5% dos municípios descartam resíduos em lixões a céu aberto

Amazonas ainda mantém 53 lixões a céu aberto, o equivalente a 85,5% dos municípios do Estado. Apesar de todas as 62 cidades contarem com coleta convencional de lixo, apenas uma possui aterro sanitário, estrutura adequada para a destinação final dos resíduos sólidos. Os dados são da Pesquisa Nacional de Saneamento Básico (PNSB) 2024, divulgada pelo Instituto Brasileiro de Geografia e Estatística (IBGE).

O levantamento mostra que outras sete cidades (11,3%) utilizam aterros controlados, solução intermediária que ainda não elimina completamente os impactos ambientais. Além disso, um município mantém vazadouro em área alagada ou alagável, situação que aumenta a preocupação com a contaminação do solo e da água.

A estrutura de tratamento e reaproveitamento dos resíduos também é limitada. O Amazonas não possui unidades de compostagem, transbordo ou tratamento por incineração. Apenas duas cidades contam com unidades de triagem de materiais recicláveis e outras duas possuem estruturas para manejo de galhadas e podas. Embora a coleta convencional esteja presente em todos os municípios, a coleta seletiva alcança apenas 22 cidades, o equivalente a 35,5% do Estado. A coleta de resíduos sujeitos à logística reversa ocorre em 15 municípios (24,2%), enquanto o processamento de resíduos orgânicos foi identificado em apenas dez (16,1%).

O levantamento também aponta dificuldades na inclusão de trabalhadores da reciclagem. Somente quatro municípios (6,5%) possuem associações ou cooperativas de catadores registradas, reunindo 81 trabalhadores permanentes. Nos outros 58 municípios, a ausência de entidades formalizadas limita a organização da atividade e o reaproveitamento dos materiais. As ações de educação ambiental estão presentes em 52 cidades (83,9%). No entanto, a maioria ocorre de maneira eventual ou esporádica.

Apenas 18 municípios, o equivalente a 29% do total, mantêm projetos contínuos voltados à orientação da população sobre o manejo adequado dos resíduos. Na área de drenagem, todos os 62 municípios possuem serviços, mas apenas 24 (38,7%) oferecem ouvidoria ou central de atendimento para reclamações dos moradores. Entre os principais problemas relatados estão buracos nas ruas, falhas nos dispositivos de drenagem e ocorrências de alagamentos, inundações e enxurradas.

O planejamento para enfrentar as cheias também apresenta limitações. Apenas 33 municípios (53,2%) possuem protocolos de contingência para enchentes e inundações. Entre as cidades com planos, 23 priorizam manter as famílias nas próprias localidades, com fornecimento de água, alimentos, iluminação e comunicação. Outras 21 preveem auxílio para remoção de móveis. Apesar da recorrência das cheias no Estado, nenhum município possui sistemas estruturais de proteção contra o avanço das águas, como diques, barreiras, comportas ou estações de bombeamento. Na prática, as cidades dependem de medidas emergenciais e assistência às famílias atingidas.

Outro dado que chama atenção é a destinação das águas pluviais. Em 57 municípios (91,9%), o escoamento é lançado diretamente em rios perenes, sem tratamento prévio.

Outros 23 também utilizam rios intermitentes como destino, e 13 direcionam as águas para lagoas. Segundo a pesquisa, nenhum município realiza tratamento das águas da drenagem antes do lançamento. Os indicadores mostram que, apesar da cobertura dos serviços básicos de coleta de lixo e drenagem, o Amazonas ainda enfrenta desafios na destinação adequada dos resíduos, na ampliação da reciclagem e na preparação das cidades para os impactos das cheias.

QUEIMADAS

Manaus ganha destaque nacional por ar insalubre

A fumaça das queimadas colocou Manaus entre os destaques negativos do cenário ambiental brasileiro. Pelo terceiro dia consecutivo, a capital amazonense registrou a pior qualidade do ar entre as cidades brasileiras monitoradas pela plataforma internacional IQAir, conforme levantamento divulgado na quinta-feira (26). A situação provocou mudanças na rotina da população, com suspensão de aulas, fechamento de parques e dificuldades para atividades ao ar livre e na navegação pelos rios. Nesta sexta-feira (27), a qualidade do ar em Manaus permanece entre as classificações muito ruim e péssima nesta sexta-feira (27), segundo o Sistema Eletrônico de Vigilância Ambiental (Selva), da Universidade do Estado do Amazonas (UEA). Entre os bairros mais afetados, Petrópolis e Morro da Liberdade, ambos na Zona Sul, registraram índices de poluição acima de 200 microgramas por metro cúbico (µg/m³). Petrópolis apresentou a maior concentração de partículas finas, com 221,8 µg/m³. Logo depois, aparece o Morro da Liberdade, que registrou 204,1 µg/m³. Dessa forma, os dois bairros entraram na classificação péssima do sistema de monitoramento.

Além deles, outros pontos da capital também apresentam condições preocupantes. No Tarumã, na Zona Oeste, o índice chegou a 126,8 µg/m³. Já na Cidade Nova, na Zona Norte, a medição apontou 132,1 µg/m³. Enquanto isso, no Parque Dez de Novembro, na Zona Centro-Sul, os sensores registraram 123,3 µg/m³ e 111,6 µg/m³. Nesse caso, os valores correspondem à classificação muito ruim. Segundo o Governo do Amazonas, grande parte da fumaça que encobre Manaus e municípios do interior tem origem em queimadas no Pará. Isso ocorre porque os ventos transportam os poluentes para o território amazonense, contribuindo para a piora da qualidade do ar. Diante da piora da qualidade do ar, a Prefeitura de Manaus suspendeu as aulas da rede municipal. A decisão foi anunciada para reduzir a exposição de crianças à fumaça. A rede estadual também teve atividades suspensas em Manaus e em municípios do interior, conforme medidas divulgadas pelas autoridades de ensino. A administração municipal ainda determinou o fechamento dos parques Amazonino Mendes 1 e 2 e Gigantes da Floresta. As atividades ao ar livre em espaços como os parques Cidade da Criança e do Idoso e os complexos municipais de educação especial também foram suspensas temporariamente.

DIVULGAÇÃO



Poluição provocou suspensão de aulas, fechamento de parques e atividades ao ar livre

FALE COMO UM PROTAGONISTA

SEU IDIOMA, SEU PODER.



INGLÊS E ITALIANO

EAD E PRESENCIAL

MAIS INFORMAÇÕES:

UNIDADES; CHAPADA | ZONA NORTE | ZONA LESTE

(92) 3090-3018 | (92) 98160-9230

IDIOMAS
CENTRO DE LÍNGUAS DE MANAUS
FAMETRO

Economia

emtempo redacao@emtempo.com.br | Daniel Landazuri

IBGE prorroga prazo para 829 vagas temporárias

Novo prazo vai até 30 de novembro. Amazonas tem 829 vagas, com salário de R$ 1.741 e benefícios

Quem pretende participar do processo seletivo do Instituto Brasileiro de Geografia e Estatística (IBGE) para trabalhar no 12º Censo Agropecuário, Florestal e Aquícola ganhou mais alguns dias para se inscrever. O instituto prorrogou até 30 de novembro o prazo de inscrições para a contratação temporária de recenseadores. No Amazonas, estão disponíveis 829 vagas, distribuídas entre os municípios do estado.

O prazo inicial terminaria nesta quinta-feira (26). Com a mudança, os interessados podem realizar a inscrição até as 23h59 da próxima segunda-feira (30), exclusivamente pelo site da Fundação Cesgranrio, responsável pela organização do processo seletivo. O calendário também foi atualizado para os candidatos que precisam pagar a taxa de inscrição.

O pagamento de R$ 70 poderá ser realizado até 9 de dezembro. A extensão do prazo contempla os candidatos que não solicitaram isenção da taxa. Ao todo, o processo seletivo oferece 27.279 vagas em todo o país, destinadas a pessoas com ensino fundamental completo. Os profissionais selecionados atuarão diretamente na coleta de informações para o levantamento nacional, previsto para 2027. Entre as atribuições estão visitas a estabelecimentos agropecuários, entrevistas com produtores rurais, atualização de mapas e endereços das áreas de trabalho e registro de dados em dispositivos eletrônicos de coleta.

A remuneração mensal prevista é de R$ 1.741, além de pagamento por produtividade. O valor adicional será calculado conforme o número de unidades visitadas e questionários aplicados, considerando as características do trabalho realizado e a produção individual de cada recenseador.

O edital também prevê benefícios, como auxílio-alimentação de R$ 1.192, auxílio pré-escolar, 13º salário proporcional, férias proporcionais acrescidas de um terço constitucional e auxílio para custear deslocamentos durante as atividades de campo. A contratação será temporária, conforme a Lei nº 8.745/1993, que regulamenta esse tipo de vínculo na Administração Pública Federal. A duração inicial estimada é de até seis meses, com possibilidade de prorrogação de acordo com as necessidades da operação censitária, respeitado o limite legal de até quatro anos. A seleção contará com prova objetiva, marcada para 31 de janeiro de 2027, das 13h às 17h. Os candidatos deverão consultar o edital para verificar os conteúdos exigidos, as regras de participação e a distribuição das oportunidades por município. O 12º Censo Agropecuário, Florestal e Aquícola reunirá informações sobre a realidade do campo brasileiro, incluindo características dos estabelecimentos rurais e das atividades desenvolvidas no setor. Os dados servirão de base para pesquisas, planejamento e formulação de políticas públicas voltadas à agropecuária, à produção florestal e à aquicultura. No Amazonas, as 829 oportunidades representam uma parcela das contratações previstas..

DIVULGAÇÃO



Prazo de inscrição foi ampliado até 30 de novembro

MERCADO NACIONAL

PIM amplia produção com chegada dos quadriciclos Segway

A produção nacional de quadriciclos da marca Segway Powersports começou no Polo Industrial de Manaus (PIM), em uma parceria entre o Grupo J.Toledo e a Jetco. O lançamento ocorreu nesta terça-feira (24), na fábrica do grupo, no Distrito Industrial 2, Zona Leste de Manaus. A iniciativa amplia a produção de veículos de duas e quatro rodas na capital amazonense. Com 34 anos de atuação no Brasil, o Grupo J.Toledo já produziu quase um milhão de motocicletas. A unidade industrial em Manaus ocupa 110 mil metros quadrados, emprega aproximadamente 800 trabalhadores e tem capacidade para fabricar até 20 mil motocicletas e 1.200 quadriciclos por mês.

A Segway está no mercado brasileiro desde 2020, por meio da Jetco, responsável pela importação e comercialização dos veículos. Agora, a produção local será realizada em regime CKD, com montagem de componentes importados. A expectativa é que, em até 10 meses, a fábrica também comece a montar os motores, concluindo a nacionalização de 100% da montagem dos quadriciclos. A linha terá quatro versões, divididas em três famílias: AT5 Standard, AT5 Premium, AT6 Premium e AT10 W. Os preços públicos sugeridos começam em R$ 53,9 mil.

A diretora-executiva do Grupo J.Toledo, Fernanda Toledo, afirmou que a fabricação em Manaus permitirá maior controle da qualidade da montagem e mais agilidade no atendimento à demanda do mercado brasileiro. A empresa também prepara a rede de concessionárias para oferecer orientação aos consumidores e assistência após a compra. O diretor da Jetco, Valdir Brito Junior, destacou que a parceria une a experiência comercial da empresa à estrutura industrial do Grupo J.Toledo, abrindo uma nova etapa para a marca no país.

DIVULGAÇÃO



Manaus começa a produzir quadriciclos da Segway

INVESTIMENTOS

Zona Franca aprova 56 projetos e prevê 1,5 mil empregos

DIVULGAÇÃO



Projetos aprovados pela Suframa somam R$ 1,3 bilhão em investimentos

A Zona Franca de Manaus (ZFM) terá novos investimentos de R$ 1,3 bilhão, com potencial de gerar 1.505 empregos. Os recursos fazem parte de 56 projetos industriais e de serviços aprovados pelo Conselho de Administração da Superintendência da Zona Franca de Manaus (CAS), durante reunião realizada nesta quinta-feira (26), por videoconferência. As iniciativas também têm faturamento projetado de R$ 7,55 bilhões.

Do total aprovado, 24 projetos correspondem à implantação de novos empreendimentos, com investimentos previstos de R$ 415,96 milhões, faturamento estimado em R$ 1,76 bilhão e potencial de criação de 661 postos de trabalho. Outros 32 projetos envolvem diversificação, atualização e inclusão de produtos, incluindo relógios de uso pessoal. Essa categoria concentra R$ 904,42 milhões em investimentos, faturamento projetado de R$ 5,79 bilhões e possibilidade de gerar 844 empregos. Os números incluem um projeto aprovado como matéria extrapauta para a implantação da Mur Indústria Sustentável Ltda. A empresa atuará na locação de imóveis próprios para empreendimentos industriais, com investimento de R$ 9,22 milhões, faturamento anual estimado em R$ 2,76 milhões e previsão de seis empregos. Entre os setores com destaque na reunião estão Eletroeletrônico, Bens de Informática e Plástico. No conjunto das 14 proposições relacionadas à aprovação de projetos industriais e de serviços, sendo 13 de implantação e uma de diversificação, estão previstos R$ 376,07 milhões em investimentos e a geração potencial de 420 empregos. Além dos projetos de investimento, o conselho aprovou uma proposta de alteração da Resolução CAS nº 500/2026, que prevê a inclusão de novas atividades nas Zonas Residencial e Comercial e de Serviços.

Paratletas do AM somam sete medalhas em mundial

Projeto do IPA ofereceu 80 vagas gratuitas para pessoas com deficiência em jiu-jítsu e tênis de mesa

O paradesporto amazonense encerra os últimos meses com resultados expressivos nas competições e ampliação de oportunidades para pessoas com deficiência. No período, atletas do estado conquistaram sete medalhas no World Jiu-Jitsu Championship, enquanto o Instituto Paradesportivo do Amazonas (IPA) concluiu um projeto que disponibilizou 80 vagas gratuitas nas modalidades de jiu-jítsu e tênis de mesa.

O desempenho no campeonato, realizado em setembro, reuniu representantes do Amazonas em sete classificações funcionais. A delegação voltou com duas medalhas de ouro, quatro de prata e uma de bronze. A competição integra o calendário da Confederação Brasileira de Jiu-Jitsu Desportivo (CBJJD), em parceria com a Federação Brasileira de Jiu-Jitsu Paradesportivo (FBJJP).

As conquistas reforçam a participação dos atletas amazonenses em competições da modalidade. Segundo o presidente do IPA, Jonathas Machado, o resultado demonstra o potencial dos paratletas e a importância do apoio para garantir presença em eventos esportivos. "Esse resultado mostra a força dos nossos paratletas. Foram sete classificações funcionais representadas e sete medalhas conquistadas. Seguimos trabalhando para que nossos atletas tenham cada vez mais oportunidades de representar o Amazonas em grandes competições", afirmou.

Outro destaque da temporada foi a participação do amazonense Alcenir Castelo Branco Muller na Seleção Brasileira de Parajiu-Jitsu. Natural de São Paulo de Olivença, o atleta foi convocado para disputar o Campeonato Pan-Americano da modalidade, realizado em agosto, em Montevidéu, no Uruguai.

A convocação já havia sido anunciada em junho, quando o atleta foi apresentado como representante do Amazonas na competição internacional. Alcenir também acumula títulos em disputas nacionais e internacionais da modalidade.

DIVULGAÇÃO



Paradesporto do estado soma medalhas e amplia acesso ao esporte

Esporte e inclusão

Além dos resultados nas competições, o IPA concluiu em outubro o projeto Jornada dos Campeões, iniciativa que ofereceu acesso gratuito ao esporte para pessoas com deficiência em Manaus durante um ano. A ação disponibilizou 80 vagas.

JOSPAM

Servidores disputam torneio de dominó neste domingo

A estratégia e o raciocínio também terão espaço nos Jogos dos Servidores Públicos do Amazonas (Jospam) 2026. Neste domingo (29), servidores de diferentes órgãos do Governo do Estado vão disputar o torneio de dominó, modalidade que integra a programação da competição e incentiva a interação entre os participantes. As partidas começam às 8h, no auditório e na academia do programa +RespirAR, na Vila Olímpica de Manaus, no bairro Dom Pedro, zona centro-oeste da capital. A disputa será organizada pela Secretaria de Estado do Desporto e Lazer (Sedel).

Os competidores formarão duplas e disputarão o título em um sistema de chaveamento olímpico, com eliminatória simples. A modalidade contará com duas chaves, A e B. Ao fim das partidas, as duplas vencedoras de cada grupo avançam para a decisão geral, que definirá os campeões do torneio. Diferentemente das modalidades que exigem desempenho físico, o dominó coloca em evidência a capacidade de observação, o planejamento das jogadas e a tomada de decisões. A inclusão da atividade amplia a programação do Jospam e abre espaço para outras formas de participação dos servidores. Além disso, a disputa promove a convivência entre funcionários de diferentes setores da administração estadual. A proposta dos jogos é reunir os participantes em atividades esportivas e recreativas, valorizando tanto a competição quanto a integração. O secretário de Estado do Desporto e Lazer, Diego Américo, afirmou que o Jospam atende a uma determinação do governador Roberto Cidade e integra as ações do governo voltadas à promoção do esporte, do lazer e da qualidade de vida

DIVULGAÇÃO



Torneio reúne duplas de diferentes órgãos estaduais na Vila Olímpica

FEITO INÉDITO

AM chega à final inédita da Taça das Favelas Brasil

DIVULGAÇÃO



Seleção amazonense enfrenta o Paraná na decisão

A seleção masculina do Amazonas está na final da Taça das Favelas Brasil 2026. A equipe garantiu uma vaga inédita na decisão nacional nesta sexta-feira (27), após vencer o Pará por 1 a 0, no estádio do Capão Raso, em Curitiba. Agora, o time amazonense vai disputar o título contra o Paraná, no dia 5 de dezembro. A classificação veio em um confronto regional válido pela semifinal. O gol da vitória saiu aos 16 minutos do segundo tempo, quando o atacante Leonardo Oliveira, conhecido como Leozinho, aproveitou a recuperação da bola no campo adversário, avançou em direção ao gol e marcou. Com o resultado, Leozinho chegou a quatro gols e assumiu a artilharia da competição. O atacante também foi decisivo na campanha que levou o Amazonas à primeira final de sua história no torneio. Antes de eliminar o Pará, a seleção amazonense superou Minas Gerais nas quartas de final, também por 1 a 0. Dessa forma, a equipe avançou sem sofrer gols nas duas partidas eliminatórias e confirmou presença na disputa pelo troféu. O adversário na final será o Paraná, que venceu Goiás por 2 a 0 na outra semifinal e garantiu a classificação diante da torcida local. As duas seleções se enfrentam no próximo dia 5 de dezembro, no estádio Vila Capanema, em Curitiba. A decisão terá transmissão ao vivo da Rede Amazônica. No entanto, a coordenação da Taça das Favelas ainda não definiu o horário da partida. Com a vaga inédita, o Amazonas terá a oportunidade de buscar o título nacional e encerrar a campanha.

emtempo

redacao@emtempo.com.br | Daniel Landazuri

Prêmio homenageia Chico da Silva

Primeira edição será realizada em 29 de dezembro, no Teatro Amazonas, com 26 troféus em 16 categorias

DIVULGAÇÃO

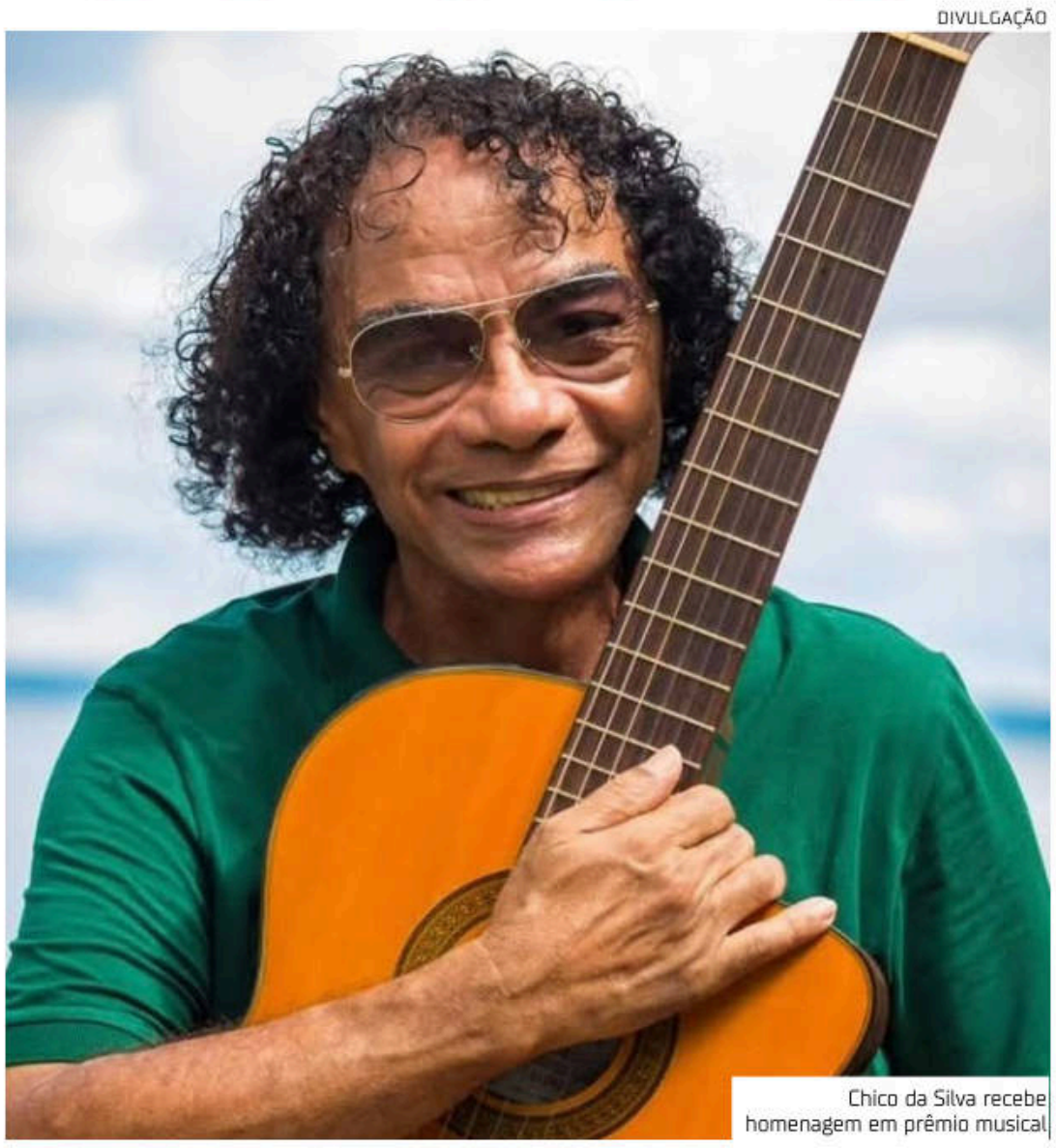

Chico da Silva recebe homenagem em prêmio musical

A música produzida no Amazonas terá uma nova premiação para reconhecer artistas, compositores e profissionais que movimentam a cena cultural do estado. No dia 29 de dezembro, às 20h, o Teatro Amazonas recebe a primeira edição do Prêmio Samel da Música Amazonense, que distribuirá 26 troféus em 16 categorias e terá como grande homenageado o cantor e compositor Chico da Silva. A iniciativa pretende valorizar diferentes estilos musicais, destacar novos talentos e reconhecer trajetórias que contribuíram para a construção da identidade musical amazonense. Além da entrega dos troféus, a cerimônia contará com apresentações ao vivo e homenagens a artistas de diferentes gerações.

Realizado pela Do Nada Shows e Eventos, com apoio e patrocínio do Grupo Samel, o projeto integra as comemorações pelos 45 anos da empresa. A proposta dos organizadores é estabelecer uma premiação anual no calendário cultural do Amazonas e ampliar a visibilidade dos profissionais que atuam no setor. Um dos nomes representativos da música amazonense, Chico da Silva será o homenageado desta primeira edição. Cantor e compositor, ele construiu uma trajetória que ultrapassou as fronteiras do estado e conquistou espaço na música popular brasileira.

A homenagem também busca aproximar diferentes gerações de artistas. De um lado, reconhece a contribuição de quem ajudou a abrir caminhos para a música regional. De outro, valoriza os novos nomes que renovam a produção cultural e apresentam diferentes sonoridades ao público. A diversidade musical está entre os principais critérios da premiação. As categorias contemplam segmentos como instrumental, rock, pop, música urbana, samba e pagode, sertanejo, MPB/MPA, forró, brega e arrocha, além de música regional e cultura. O prêmio também reconhecerá trabalhos e profissionais em categorias específicas: Melhor Canção, Melhor Produto Audiovisual, Artista Revelação, Artista do Ano, Melhor DJ e Melhor Label. Ao todo, serão 26 troféus distribuídos em 16 categorias.

A seleção ficará sob responsabilidade de uma curadoria formada por profissionais do mercado musical. O grupo avaliará produções autorais lançadas entre 20 de novembro de 2025 e 20 de novembro de 2026. Cada categoria terá três finalistas. Além da avaliação técnica, o público poderá participar diretamente da escolha dos vencedores em três categorias: Melhor Canção, Artista Revelação e Artista do Ano. A votação popular ocorrerá entre 17 e 28 de dezembro.

As inscrições seguem abertas até 30 de novembro, por meio do site oficial da premiação. A organização prevê anunciar os finalistas a partir de 15 de dezembro, antes da cerimônia de entrega dos troféus.

Com a estreia no Teatro Amazonas, a premiação pretende reunir artistas, produtores e representantes do setor em uma noite dedicada à música local. A iniciativa busca fortalecer o reconhecimento da produção autoral, incentivar novos talentos e dar espaço à diversidade de ritmos e expressões que compõem a cena musical do estado. Chico da Silva nasceu em Parintins, no interior do Amazonas, e construiu uma carreira de mais de cinco décadas. Cantor, compositor e poeta, tornou-se um dos nomes mais conhecidos da música produzida na região, com trabalhos que transitam entre o samba, a música popular brasileira e as toadas de boi-bumbá. Na década de 1970, o artista alcançou projeção nacional com composições gravadas por grandes nomes da música brasileira. Entre elas estão "Sufoco", sucesso na voz de Alcione, e "Pandeiro é Meu Nome", parceria com Venâncio que também ganhou destaque no cenário musical. No universo dos bois-bumbás de Parintins, Chico também deixou uma contribuição importante. Ele compôs toadas para o Garantido e o Caprichoso, incluindo "Vermelho", uma das músicas mais conhecidas do repertório do boi vermelho e branco, que ultrapassou as fronteiras do festival e ganhou reconhecimento nacional e internacional. A trajetória do compositor reúne, portanto, diferentes expressões da identidade cultural amazonense. Seu trabalho aproximou o samba das tradições musicais do estado e ajudou a levar ritmos e referências da Amazônia a outros públicos.



APRESENTAÇÃO

Filarmônica faz concerto de natal em igreja

A música natalina vai ganhar espaço na programação cultural de Manaus neste domingo (29). A Amazonas Filarmônica e o Coral do Amazonas apresentam o concerto "Circuito Natalino", às 19h30, na Paróquia Nossa Senhora Auxiliadora, no bairro Alvorada, zona centro-oeste da capital.

Sob a regência do maestro Otávio Simões, a apresentação reúne 12 obras de diferentes períodos e tradições musicais. O repertório inclui canções tradicionais de Natal, composições sacras e clássicos internacionais. Entre as músicas previstas estão "Adeste Fidelis", "Noite Feliz", de Franz Gruber, "Sinos de Natal", de Mykola Leontovych, e "White Christmas", de Irving Berlin. A programação também contempla obras religiosas conhecidas, como "Panis Angelicus", de César Franck, e "Ave Maria", de Charles Gounod.

Além disso, o público poderá acompanhar "Pai Nosso", de Albert H. Malotte, e "Cantique de Noël", de Adolphe Adam. O encerramento ficará por conta de "Hallelujah", do oratório "Messias", de Georg Friedrich Händel, uma das composições mais conhecidas do repertório coral. O concerto integra a Temporada de Concertos do Amazonas 2026.



Evento será na Paróquia Nossa

CENÁRIO AMBIENTAL

Fumaça adia Festival Amazônia POP em Manaus

A primeira edição do Festival Amazônia POP, prevista para os dias 6, 7 e 8 de dezembro, em Manaus, foi adiada devido à intensa fumaça que atinge a capital amazonense. A organização ainda não definiu uma nova data e existe a possibilidade de o evento ficar para 2027.

A decisão foi tomada em acordo entre a TA Produções e Eventos Culturais, a direção do festival e os artistas. Segundo comunicado oficial, a medida considera as condições ambientais e a perspectiva de continuidade do cenário nos próximos dias, além de seguir orientações dos órgãos públicos competentes. O adiamento abrange toda a programação, que seria realizada no Centro Cultural dos Povos da Amazônia. A organização informou que a prioridade é preservar a saúde e a segurança do público, dos músicos, das equipes de montagem e dos demais profissionais envolvidos. O festival estava programado para reunir artistas de diferentes estilos e gerações da música brasileira. Entre os principais nomes anunciados estavam Marina Sena, Fresno, Karol Conká, Gaby Amarantos, Gilsons e Priscilla. A programação também destacava representantes da região Norte, como a cantora paraense Zaynara e os artistas amazonenses Cella e Jambu, além de Karen Francis, Ebony e Os Garotin. A proposta era aproximar nomes de projeção nacional da produção musical da região. Entre as atrações, Marina Sena chegaria a Manaus com o espetáculo Coisas Naturais, enquanto a banda Fresno apresentaria o repertório do álbum Carta de Adeus. Já Gaby Amarantos estava anunciada com a Rock Doido Tour, e Karol Conká levaria ao festival a apresentação especial Batuk Freak. Os ingressos já adquiridos continuarão válidos para as novas datas.

DIVULGAÇÃO



Novas datas ainda não foram definidas

Classitempo

emtempo

www.emtempo.com.br

LIGUE E ANUNCIE: **(092) 98859-0110 - Whatsapp**

Comerciallemtempo@gmail.com
Classificadosemtempo@gmail.com



CLASSIFICADOSEM TEMPO@GMAIL.COM

(92) 98859-0110 COMERCIAL

FAMETRO | Vestibular **2027.1**

O Futuro que você imagina *começa aqui.*

MENSALIDADES A PARTIR DE
R$ 69,90

BOLSAS DE ATÉ
65%*

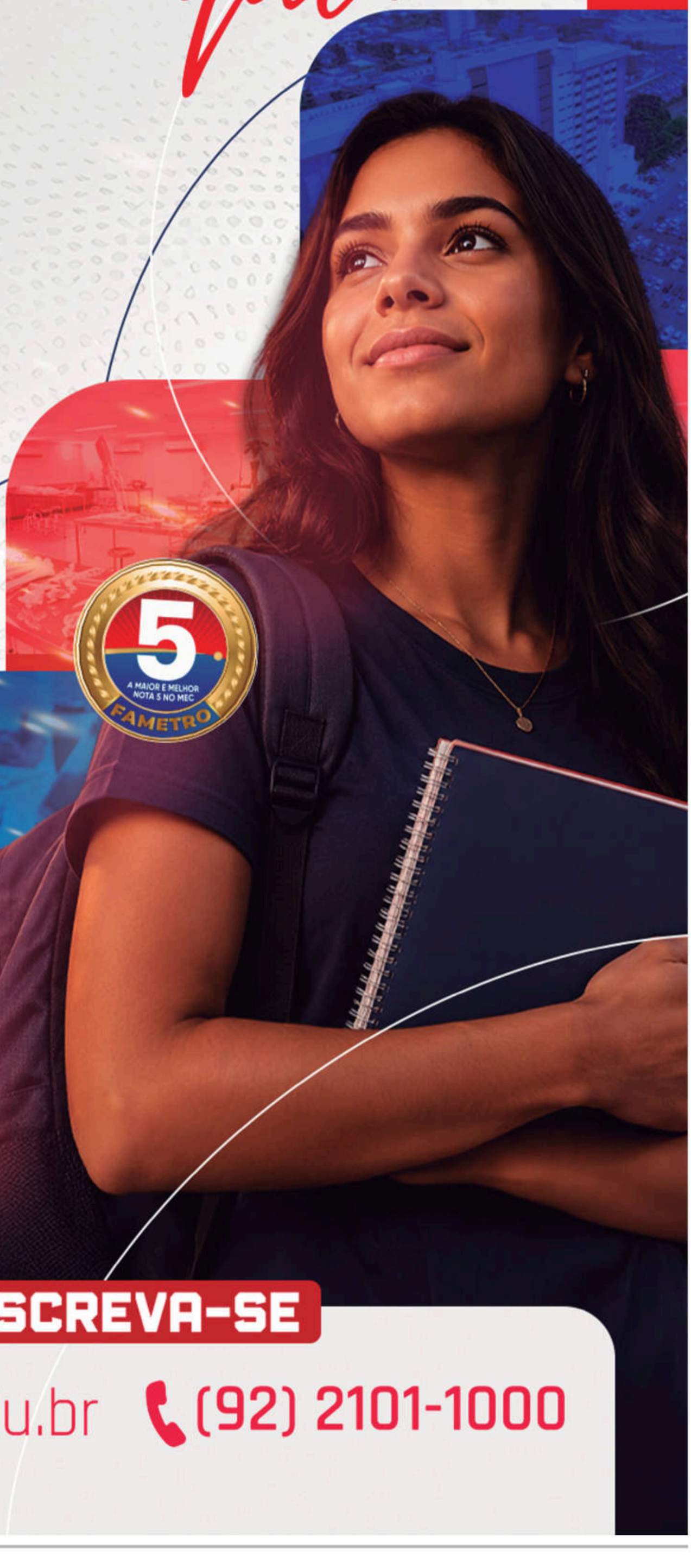

INSCREVA-SE

fametro.edu.br (92) 2101-1000

*Bolsas institucionais de 55%, com mais 10% de pontualidade, válidas apenas para transferência e portadores de diploma.

*As parcelas descritas na peça não abrangem todas as mensalidades do semestre, tratando-se de campanha promocional direcionada para parcelas específicas. Consulte o regulamento e Consulte a disponibilidade do curso na sua unidade. Campanha promocional válida para o período de 2027.1.

mais Negócio$

Cristina Monte



é historiadora e jornalista, especialista em Comunicação Empresarial, Responsabilidade Social e Divulgação Científica, além de ser empreendedora e escritora.

Elgin faz dos motores uma nova frente de negócios em Manaus

Das máquinas de costura aos aparelhos de ar-condicionado, da refrigeração aos terminais de autoatendimento, a Elgin cresceu entrando e saindo de diferentes mercados. Parte dessa trajetória passa pela verticalização: produzir internamente componentes e executar processos que poderiam ser contratados de terceiros. Em Manaus, essa escolha abriu outra possibilidade: vender motores a empresas que também disputam com ela o consumidor de climatização.

A fábrica de motores BLDC nasceu para abastecer a própria Elgin e atender às exigências do Processo Produtivo Básico (PPB). Agora, busca ampliar o fornecimento a outras marcas. Durante encontro com jornalistas na capital, do qual a coluna participou, o CEO Rafael Feder contou que fabricantes concorrentes foram recebidos na unidade para conhecer a operação e as possibilidades de compra.

Inaugurada em 2025 e ampliada neste ano, a estrutura tem capacidade instalada para fabricar 2,6 milhões de motores anualmente, segundo a empresa – potencial de produção, não volume efetivamente fabricado. A segunda etapa ampliou a variedade desses componentes. De corrente contínua, sem escova e com controle eletrônico de rotação, eles movimentam a ventilação dos aparelhos. A fabricação própria reduz a dependência de fornecedores nesse item.

Fundada em 1952, em Mogi das Cruzes, a Elgin atravessou mudanças que exigiram encerrar operações, rever estruturas e encontrar mercados. "A gente soube entrar e sair de negócios", afirmou Feder, representante da terceira geração da família. Seu avô, sobrevivente do Holocausto, reconstruiu a vida depois da guerra e chegou ao Brasil com a família. Décadas depois, preservar a empresa também exigiu diversificação, cuidado com o caixa e disposição e coragem para abandonar atividades que já não sustentavam o negócio.

Em Manaus desde 1986, a Elgin informou reunir cerca de 1.700 pessoas na operação local no momento da visita, em um quadro influenciado pela sazonalidade do ar-condicionado. O número abrange a estrutura amazonense, não apenas a fábrica de motores.



Feder demonstrou entusiasmo com a transformação das unidades e o envolvimento das equipes. Relatou encontros com funcionários de diferentes tempos de casa e transmitiu a confiança de quem se sente acompanhado por um time unido e mobilizado para a próxima etapa. "Nós somos uma indústria de capital fechado, familiar, capital próprio, que segue investindo", disse.

Os projetos apresentados incluem automação, testes, monitoramento industrial e ampliação de estruturas, buscando produtividade, qualidade, melhores condições de trabalho e redução de custos. Na venda de motores, a proximidade entre fábricas pode facilitar ajustes e entregas, mas conquistar concorrentes como clientes exige preço competitivo, desempenho e confiança no abastecimento.

Depois de uma história familiar marcada por perdas e reconstrução, o grupo chegou à terceira geração com uma indústria diversificada e disposição para continuar mudando. No encontro, o entusiasmo de Feder esteve ligado às pessoas que conduzem essa transformação. Para uma empresa que nasceu de um recomeço, preservar o que foi construído também significa manter a equipe disposta a aprender, rever escolhas e começar de novo, todos os dias.

RÁPIDAS & BOAS

A Fundação de Amparo à Pesquisa do Estado do Amazonas (Fapeam) está recebendo propostas de pesquisadores interessados em financiamento internacional para estudos sobre florestas, sustentabilidade e inovação. O prazo para envio das pré-propostas termina na quarta-feira (2/12) e deve ser enviado pela plataforma internacional (https://forestvalue.org/).

Entre os dias 2 e 4/12, acontece o 'AQCCWo 2026 – Amazonian Quantum Computing and Communications Workshop', evento que reúne pesquisadores, estudantes e representantes da indústria para explorar os avanços e desafios das tecnologias quânticas, com foco em computação e comunicação quânticas. As inscrições estão sendo realizadas por meio do link (https://tinyurl.com/bdh2ra3d).

Itacoatiara busca R$ 140 milhões para financiar estrutura portuária

O dinheiro ainda depende dos investidores, mas o caminho para captá-lo foi aberto. A AGEO Novo Remanso teve dois projetos portuários em Itacoatiara habilitados pelo Ministério de Portos e Aeroportos para emissão de debêntures incentivadas, títulos de dívida vendidos no mercado. A previsão é levantar R$ 140 milhões para reembolsar parte dos investimentos na implantação e ampliação do terminal de grãos.

As obras foram realizadas entre 2019 e 2025 e somam aproximadamente R$ 564 milhões, segundo o ministério. Nesse período, o terminal recebeu estruturas de armazenagem, descarga de barcaças e embarque de navios, passando a integrar o escoamento de soja e milho pelo Arco Norte. Conforme informações da empresa apresentadas ao governo, a operação mantém cerca de 150 trabalhadores diretos e 100 terceirizados permanentes.

Para o interior do Amazonas, essa estrutura abre possibilidades de trabalho e fornecimento que precisam ganhar continuidade. Uma oficina consegue investir quando há manutenção contratada com frequência; um prestador de serviços pode ampliar a equipe quando os pedidos deixam de ser ocasionais. Transformar a movimentação de grãos em negócios para empresas de Itacoatiara exige qualificação, capacidade de entrega e acesso às contratações do terminal.

A captação poderá reorganizar o financiamento de uma estrutura já construída. Quanto dessa atividade se espalhará pela economia municipal dependerá também das compras locais e das oportunidades oferecidas aos moradores. São esses resultados que merecem acompanhamento depois do anúncio financeiro.

Bebidas regionais avançam na discussão de incentivo à bioeconomia

A proposta de isentar de Imposto sobre Produtos Industrializados (IPI) determinadas bebidas alcoólicas feitas com matérias-primas regionais avançou na Câmara dos Deputados. A Comissão da Amazônia e dos Povos Originários e Tradicionais aprovou, na terça-feira (10/11), o parecer favorável ao Projeto de Lei 3.137/2021. O texto contempla categorias como licores, aguardentes e bebidas fermentadas produzidas na Amazônia Ocidental, sem incluir cervejas e vinhos. A isenção ainda não está em vigor: o projeto chegou à Comissão de Finanças e Tributação na terça-feira (17/11) e aguarda relator.

O interesse econômico começa antes da garrafa chegar à prateleira, pois transformar frutos em bebidas pode criar encomendas de polpas, embalagens e serviços, de modo a aproximar a produção rural do comércio e do turismo.

Reduzir o imposto pode melhorar a conta de quem fabrica, mas ampliar as vendas também exige qualidade, regularidade no abastecimento e distribuição. Com encomendas recorrentes, a fábrica ganha condições de ampliar a produção e comprar mais frutos dos fornecedores da região, o que pode fortalecer a bioeconomia local.

O Big Mac chegou ao Acre

O McDonald's levou 47 anos desde sua estreia no Brasil para chegar ao Acre. Para uma rede de alimentação rápida, a expansão até Rio Branco teve seu próprio ritmo. A primeira unidade acreana abriu na quinta-feira (26/11), no Via Verde Shopping, com previsão de gerar 50 empregos diretos. A operação é da Arcos Dorados, responsável pela marca no país.

A concorrência, que já estava por lá, não perdeu a oportunidade de temperar a chegada. O Burger King havia provocado a rival com a campanha 'O Acre Existe' e, depois, lembrou quem chegou primeiro. Entre uma alfinetada e outra, o consumidor ganhou mais uma opção para comparar cardápio, preço e atendimento.

Na conta dos negócios, a inauguração coloca uma marca internacional diante da rotina de abastecer, treinar e manter o padrão de uma operação longe dos seus mercados mais tradicionais. A curiosidade pode encher a loja na estreia, mas só com o tempo dará para saber se a visita se tornará hábito. Agora que o sanduíche chegou, a disputa é para que o cliente volte.



Ana Claudia Pinto Oliveira

é neuropsicóloga, diretora clínica do Instituto Desenvolver, com mestrado em Educação pela Universidade dos Pueblos de Europa; e pesquisadora do Laboratório de Avaliação Psicológica da Universidade Federal do Amazonas (UFAM).

O peso dos padrões de beleza na autoestima dos adolescentes

Uma fotografia, alguns segundos de comparação e uma pergunta silenciosa: "Por que meu corpo não é assim?". Na adolescência, quando o corpo muda e o desejo de pertencer ao grupo ganha importância, essa dúvida pode surgir diante do espelho ou após percorrer as redes sociais.

Interessar-se pela aparência faz parte do desenvolvimento. O alerta aparece quando a comparação se torna constante e o jovem passa a acreditar que precisa modificar o corpo para ser aceito. Nesse momento, a busca por um padrão pode começar a comprometer a maneira como se vê e se valoriza.

Uma pesquisa divulgada pelo Einstein Hospital Israelita e pela Fundación Mapfre, em novembro de 2026, mostrou que 51,5% dos 400 adolescentes entrevistados já pensaram em mudar o corpo ou a alimentação após consumir conteúdos de influenciadores digitais. O resultado não representa todos os adolescentes brasileiros, mas revela uma preocupação que merece ser discutida.

Na Psicologia, imagem corporal não é apenas o reflexo no espelho. Envolve sentimentos, pensamentos e avaliações sobre a aparência. Nessa fase da vida, as mudanças físicas, os comentários dos colegas e o desejo de aceitação podem tornar essas avaliações mais sensíveis.

Uma meta-análise de Fortunato e colaboradores (2026), com 45 estudos e mais de 33 mil adolescentes, encontrou associações entre envolvimento com redes sociais, preocupações com a imagem corporal e comportamentos alimentares desordenados. Isso não prova que as redes sejam a causa desses problemas, mas destaca a importância de observar o conteúdo consumido e o significado que o jovem atribui às comparações.

Filtros, imagens editadas e ideais de beleza pouco diversos podem sugerir que existe um corpo certo a alcançar. Ao mesmo tempo, as redes também oferecem identificação e representatividade. Por isso, mais do que proibir ou criticar a tecnologia, é importante conversar sobre o que é real, o que é editado e por que nenhum padrão deveria determinar o valor de alguém.

A família tem papel importante nessa conversa. Comentários frequentes sobre peso, dietas e aparência, mesmo em tom de brincadeira, podem reforçar inseguranças. Escutar sem minimizar sentimentos, evitar comparações e valorizar interesses, habilidades e relações ajuda o adolescente a perceber que sua identidade vai além da estética.

Se surgirem mudanças marcantes na alimentação, isolamento, sofrimento intenso com a aparência ou preocupação persistente com peso e musculatura, convém procurar avaliação profissional. Esses sinais não definem um diagnóstico, mas merecem atenção e, quando necessário, acompanhamento psicológico e nutricional especializado.

Aceitar o próprio corpo não significa estar satisfeito com a aparência todos os dias, mas reconhecer que as diferenças fazem parte de quem somos. Na adolescência, aprender a respeitá-las é também construir autoestima e compreender que o próprio valor não depende da aprovação dos outros. Afinal, o espelho revela nossa aparência, mas não traduz tudo aquilo que somos.



êhhh Manaus

Por David Reis



David Reis

tur.davidmreis@hotmail.com

@davidreispromoter

FOTOS: JUAN SIRRAS

Le Nöel Parisien

O Castelinho foi o cenário escolhido para uma celebração extraordinária: o Lançamento da Campanha de Natal 2026 da Top Internacional.

Com inspiração na Elegância de Paris, o evento que já é super esperado, reuniu mais de 100 convidados, em uma noite com atmosfera de beleza, sofisticação e magia.

Foi um evento realmente lindo, com muita arte, encanto e magia de natal, afinal, a Top é Top!



A beleza do Castelinho da Top Internacional



Roberta Bindá



Liz Lange





Patrícia Berg Araújo, Diretora Comercial da Top Internacional



Lu Cordeiro



Mazé Mourão

Rayra Furtado





Karla Henderson

Adlinez Moreno



Iara Ribeiro



Déborah Riker

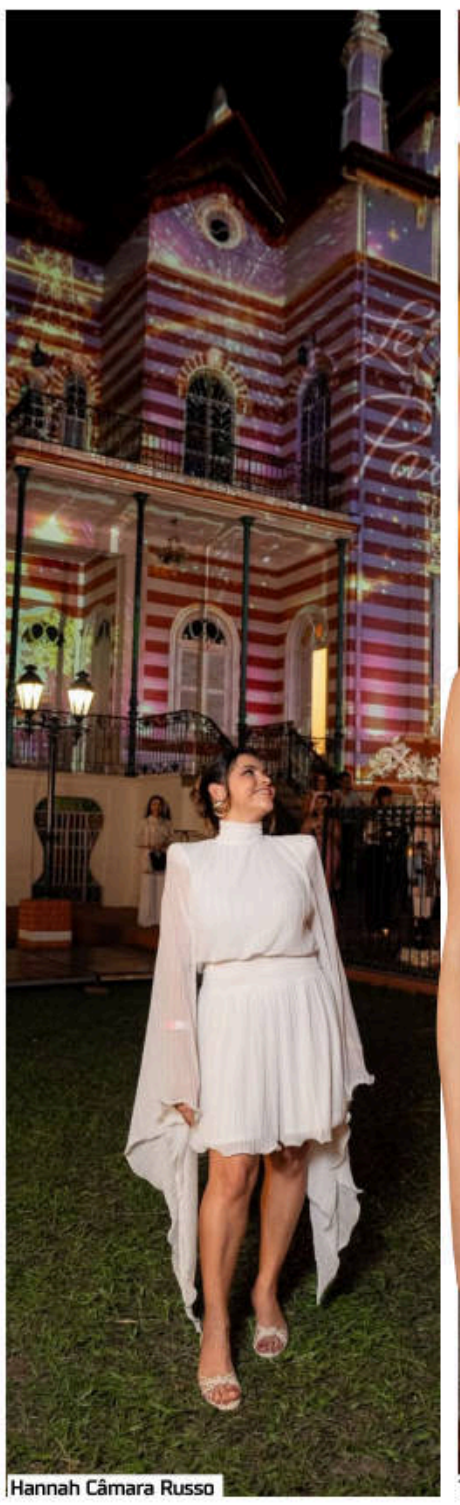

Hannah Câmara Russo

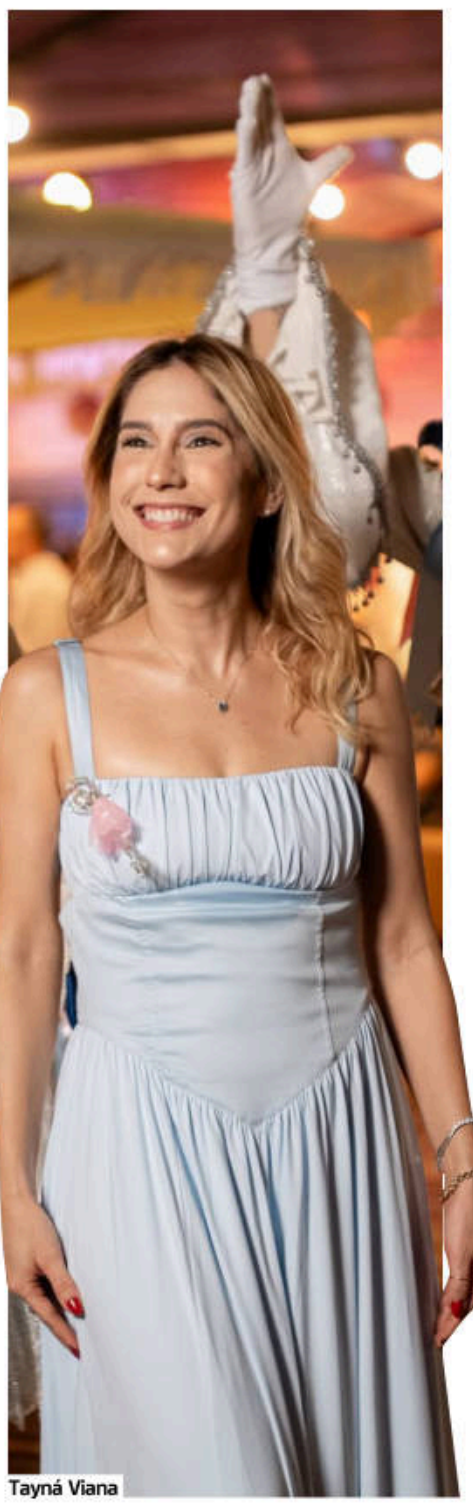

Tayná Viana

emtempo plateia@emtempo.com.br | Daniel Landazuri

Presidente do Bradesco será ministro da Fazenda em 2027

Lula defende ajustes nos gastos públicos, mas descarta cortes em benefícios sociais e na educação

O anúncio de Luiz Carlos Trabuco como futuro ministro da Fazenda coloca o controle das contas públicas entre os principais desafios da equipe econômica do governo Lula para 2027. Presidente do Conselho de Administração do Bradesco, o banqueiro foi escolhido para comandar a pasta a partir do próximo ano, em uma mudança que recebeu avaliação positiva do mercado financeiro.

A indicação, anunciada na quinta-feira (26), foi interpretada por investidores como um sinal de maior compromisso do governo com o equilíbrio fiscal. Ao mesmo tempo, a chegada de Trabuco à equipe econômica ocorre em meio à cobrança por medidas capazes de conter o avanço dos gastos públicos sem comprometer investimentos e programas sociais considerados prioritários pelo presidente Luiz Inácio Lula da Silva (PT).

Nesta sexta-feira (27), Lula defendeu mudanças na economia e afirmou que o país precisará fazer ajustes para crescer. Durante um encontro com lideranças da juventude e do movimento estudantil, em Niterói (RJ), o presidente ressaltou que o governo deve direcionar melhor os recursos públicos, principalmente diante dos planos de ampliar investimentos em áreas como saúde, educação e economia digital no próximo mandato.

"Nós vamos mostrar para o mundo que o Brasil quer ser grande. E, por isso, eu vou ter que tomar cuidado, porque a gente precisa crescer. E para crescer, a gente não pode gastar dinheiro à toa, para crescer, a gente tem que gastar dinheiro certo", afirmou. A declaração reforça o desafio que estará à frente do futuro ministro: conciliar o controle das despesas com a manutenção das políticas públicas defendidas pelo governo. Lula, no entanto, descartou a possibilidade de reduzir benefícios destinados à população de baixa renda ou recursos para a educação. "A única coisa que eu posso dizer pra vocês: não haverá hipótese de eu cortar qualquer benefício do povo pobre desse país, ou da educação. Agora, a gente vai ter que fazer alguns ajustes, porque não pode receber benefício quem não tem direito", declarou. A chegada de Trabuco à Fazenda ocorre após o governo sancionar, em novembro, medidas com impacto estimado em cerca de R$ 50 bilhões sobre o Orçamento de 2027. O pacote reúne mecanismos para conter o crescimento das despesas obrigatórias e limitar compensações de créditos tributários concedidos a empresas. Durante a tramitação no Congresso Nacional, os cálculos apontaram que o conjunto das medidas pode gerar uma economia de até R$ 56 bilhões em 2027. A expectativa é que esse resultado contribua para o cumprimento da meta fiscal. Entretanto, economistas avaliam que as ações aprovadas podem não ser suficientes e que o governo precisará discutir novas medidas. A avaliação também aparece entre as cobranças feitas pelo Congresso. ,Trabuco terá de conduzir as discussões sobre as despesas do governo e buscar apoio político.

DIVULGAÇÃO



Trabuco assume Fazenda sob pressão por ajuste fiscal





VESTIBULAR RELÂMPAGO

VESTIBULAR RELÂMPAGO DE MEDICINA

COM CONCEITO MÁXIMO NO MEC

SEU FUTURO ESTÁ **DIANTE DE VOCÊ**



PROVA: 25/11

FACULDADE SANTA TERESA

INSCREVA-SE AGORA

faculdadesantateresa.edu.br

92 98423-5254

*Campanha válida somente para matrículas 2027/1. Consulte o edital.

VESTIBULAR RELÂMPAGO • VESTIBULAR RELÂMPAGO